

令和5年度 第2回朝霞市児童館運営協議会

次 第

日時 令和6年1月31日（水） 午前10時
場所 溝沼市民センター 2階 会議室

1 開 会

2 議 題

- (1) 令和5年度児童館利用者満足度調査結果について
- (2) 令和6年度児童館事業計画について
- (3) 児童館の活動報告について
- (4) その他
 - ①「こどもミーティング」実施について（報告）
 - ②新児童館に関するアンケートの実施状況について
 - ③溝沼複合施設での子育てイベント実施について
- (5) みぞぬま児童館視察

3 閉 会

令和5年度 児童館利用者満足度調査結果

・児童館利用者アンケート集計表	・・・・・・・・・・	1
・全館集計結果	(子ども) ・・・・・・・・・・	2
	(保護者) ・・・・・・・・・・	7
・きたはら児童館	(子ども) ・・・・・・・・・・	12
	(保護者) ・・・・・・・・・・	14
・はまさき児童館	(子ども) ・・・・・・・・・・	19
	(保護者) ・・・・・・・・・・	21
・みぞぬま児童館	(子ども) ・・・・・・・・・・	26
	(保護者) ・・・・・・・・・・	28
・ねぎしだい児童館	(子ども) ・・・・・・・・・・	33
	(保護者) ・・・・・・・・・・	35
・ひざおり児童館	(子ども) ・・・・・・・・・・	40
	(保護者) ・・・・・・・・・・	42
・ほんちょう児童館	(子ども) ・・・・・・・・・・	47
	(保護者) ・・・・・・・・・・	49

令和5年度 児童館利用者アンケート集計表

実施期間: 令和5年7月28日～令和5年10月31日

児童館名	回答数				
	子ども	(%)	保護者	(%)	合計
はまさき児童館	50人	16.7%	50人	16.7%	100人
きたはら児童館	50人	16.7%	50人	16.7%	100人
みぞぬま児童館	50人	16.7%	50人	16.7%	100人
ねぎしだい児童館	50人	16.7%	50人	16.7%	100人
ひざおり児童館	50人	16.7%	50人	16.7%	100人
ほんちょう児童館	50人	16.7%	50人	16.7%	100人
合計	300人	100.0%	300人	100.0%	600人

令和5年度 児童館利用者アンケート全館集計結果【子ども】

No.1

Q1 記入者について

1 学年

	小1年生	小2年生	小3年生	小4年生	小5年生	小6年生	中学生	高校生	18歳未満の	無回答	合計
はまき児童館	1人	6人	10人	6人	19人	5人	3人	0人	0人	0人	50人
きたはら児童館	5人	3人	8人	14人	14人	2人	4人	0人	0人	0人	50人
みぞぬま児童館	2人	8人	2人	13人	14人	9人	2人	0人	0人	0人	50人
ねぎしだい児童館	5人	3人	11人	12人	7人	5人	7人	0人	0人	0人	50人
ひざおり児童館	0人	1人	8人	17人	4人	12人	8人	0人	0人	0人	50人
ほんちょう児童館	0人	2人	1人	12人	6人	8人	16人	5人	0人	0人	50人
合計	13人	23人	40人	74人	64人	41人	40人	5人	0人	0人	300人

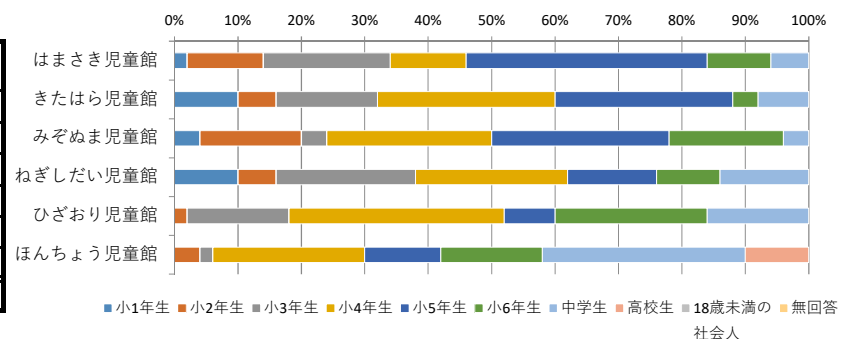

2 施設利用回数

	週3回以上	週1回	月1回	年数回	はじめて	無回答	合計
はまき児童館	1人	18人	17人	12人	2人	0人	50人
きたはら児童館	12人	22人	11人	4人	1人	0人	50人
みぞぬま児童館	26人	14人	4人	3人	3人	0人	50人
ねぎしだい児童館	17人	14人	16人	3人	0人	0人	50人
ひざおり児童館	22人	16人	11人	1人	0人	0人	50人
ほんちょう児童館	20人	18人	7人	4人	1人	0人	50人
合計	98人	102人	66人	27人	7人	0人	300人

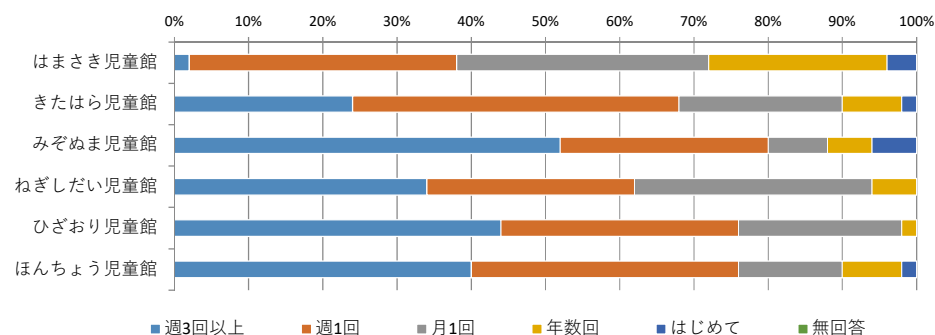

3 児童館を知ったきっかけ

	近隣在住	HP	友人家族から	学校	ポスターおたより	その他	無回答	合計
はまき児童館	25人	1人	24人	11人	0人	0人	0人	61人
きたはら児童館	28人	0人	17人	5人	0人	0人	0人	50人
みぞぬま児童館	32人	0人	12人	3人	0人	4人	0人	51人
ねぎしだい児童館	34人	0人	13人	7人	0人	0人	0人	54人
ひざおり児童館	33人	0人	18人	5人	1人	1人	0人	58人
ほんちょう児童館	21人	0人	23人	4人	1人	1人	0人	50人
合計	173人	1人	107人	35人	2人	6人	0人	324人

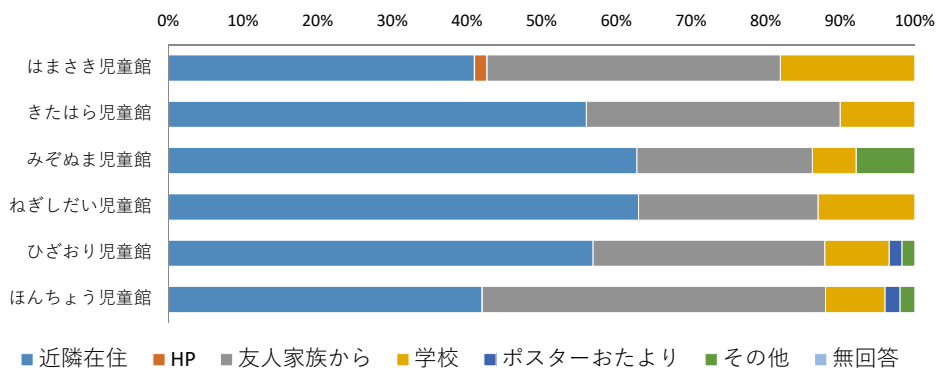

ポスターおたより場所：

その他 ・ 職員の先生に教えてもらった ・ 溝沼保育園 ・ 保育園で来たことがあるから(2) ・ 保育園

Q2 管理運営についての満足度

1部屋の使いやすさ

	よい	ふつう	わるい	無回答	合計
はまさき児童館	41人	9人	0人	0人	50人
きたはら児童館	41人	9人	0人	0人	50人
みぞぬま児童館	42人	8人	0人	0人	50人
ねぎしだい児童館	40人	10人	0人	0人	50人
ひざおり児童館	45人	4人	1人	0人	50人
ほんちょう児童館	45人	5人	0人	0人	50人
合計	254人	45人	1人	0人	300人

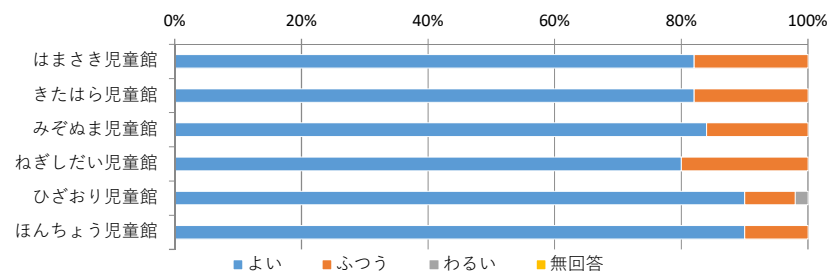

2遊具の数・種類

	よい	ふつう	わるい	無回答	合計
はまさき児童館	35人	12人	3人	0人	50人
きたはら児童館	34人	16人	0人	0人	50人
みぞぬま児童館	35人	12人	2人	1人	50人
ねぎしだい児童館	38人	12人	0人	0人	50人
ひざおり児童館	38人	11人	1人	0人	50人
ほんちょう児童館	36人	14人	0人	0人	50人
合計	216人	77人	6人	1人	300人

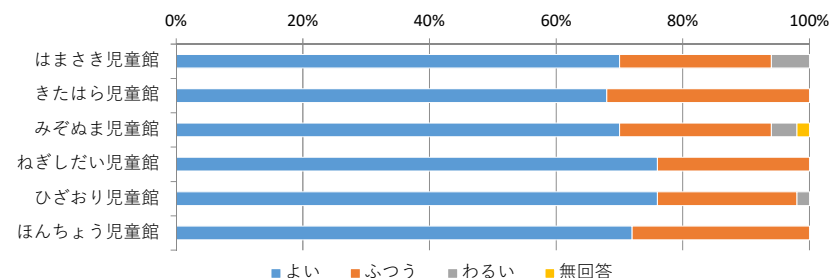

3イベントの楽しさ

	よい	ふつう	わるい	無回答	合計
はまさき児童館	34人	13人	0人	3人	50人
きたはら児童館	38人	11人	0人	1人	50人
みぞぬま児童館	34人	12人	2人	2人	50人
ねぎしだい児童館	32人	17人	0人	1人	50人
ひざおり児童館	41人	9人	0人	0人	50人
ほんちょう児童館	43人	6人	0人	1人	50人
合計	222人	68人	2人	8人	300人

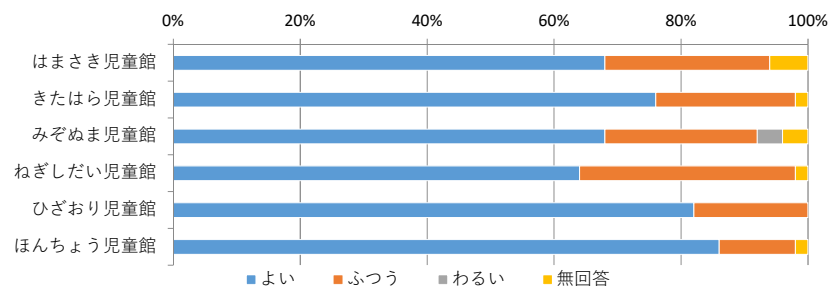

4児童館の衛生・清潔感

	よい	ふつう	わるい	無回答	合計
はまさき児童館	43人	7人	0人	0人	50人
きたはら児童館	47人	3人	0人	0人	50人
みぞぬま児童館	43人	7人	0人	0人	50人
ねぎしだい児童館	44人	6人	0人	0人	50人
ひざおり児童館	48人	2人	0人	0人	50人
ほんちょう児童館	50人	0人	0人	0人	50人
合計	275人	25人	0人	0人	300人

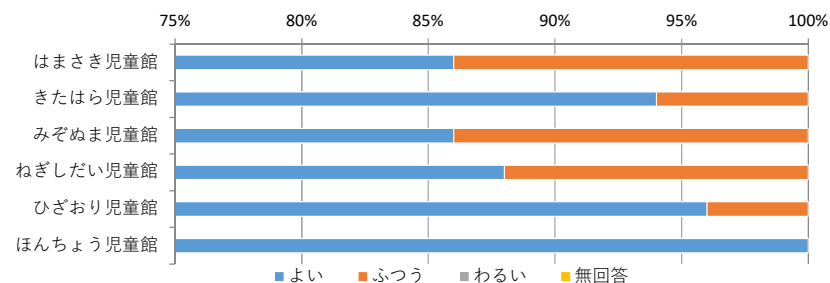

5児童館の安全・安心感

	よい	ふつう	わるい	無回答	合計
はまさき児童館	46人	4人	0人	0人	50人
きたはら児童館	45人	4人	1人	0人	50人
みぞぬま児童館	43人	7人	0人	0人	50人
ねぎしだい児童館	46人	3人	1人	0人	50人
ひざおり児童館	49人	1人	0人	0人	50人
ほんちょう児童館	46人	4人	0人	0人	50人
合計	275人	23人	2人	0人	300人

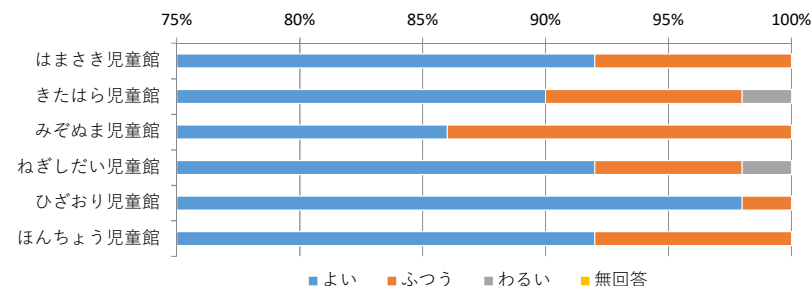

6職員の態度・接し方

	よい	ふつう	わるい	無回答	合計
はまさき児童館	42人	7人	1人	0人	50人
きたはら児童館	48人	2人	0人	0人	50人
みぞぬま児童館	42人	7人	0人	1人	50人
ねぎしだい児童館	42人	8人	0人	0人	50人
ひざおり児童館	48人	2人	0人	0人	50人
ほんちょう児童館	43人	7人	0人	0人	50人
合計	265人	33人	1人	1人	300人

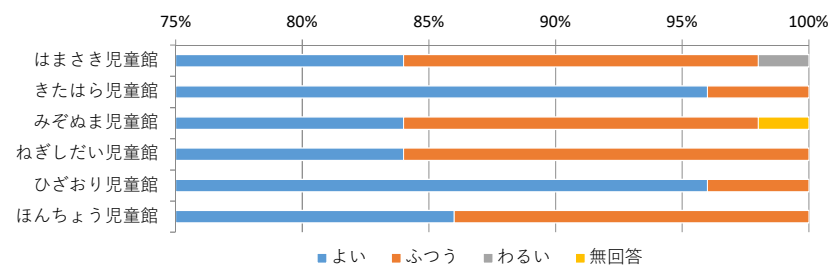

7児童館の満足度

	よい	ふつう	わるい	無回答	合計
はまさき児童館	47人	3人	0人	0人	50人
きたはら児童館	48人	2人	0人	0人	50人
みぞぬま児童館	46人	4人	0人	0人	50人
ねぎしだい児童館	46人	4人	0人	0人	50人
ひざおり児童館	49人	1人	0人	0人	50人
ほんちょう児童館	47人	3人	0人	0人	50人
合計	283人	17人	0人	0人	300人

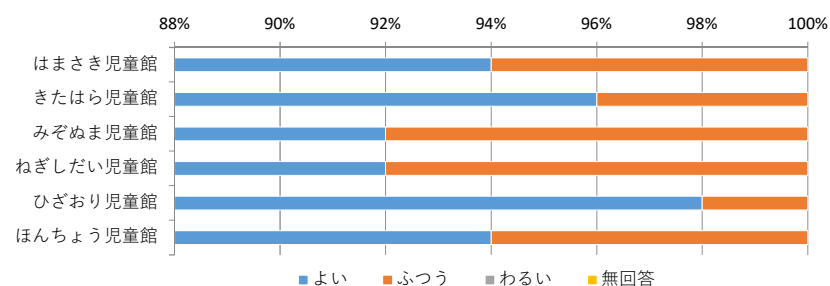

Q3 あなたが児童館でやりたい遊びはなんですか？(複数回答可)

	折り紙や工作	大事業	クッキング	大会	おもちゃやスポーツ	その他	無回答	合計
はまさき児童館	9人	12人	9人	22人	16人	2人	1人	71人
きたはら児童館	7人	13人	3人	21人	13人	1人	6人	64人
みぞぬま児童館	7人	16人	5人	14人	13人	5人	6人	66人
ねぎしだい児童館	14人	15人	3人	13人	23人	6人	6人	80人
ひざおり児童館	8人	16人	9人	19人	10人	3人	7人	72人
ほんちょう児童館	1人	22人	16人	19人	16人	3人	3人	80人
合計	46人	94人	45人	108人	91人	20人	26人	433人

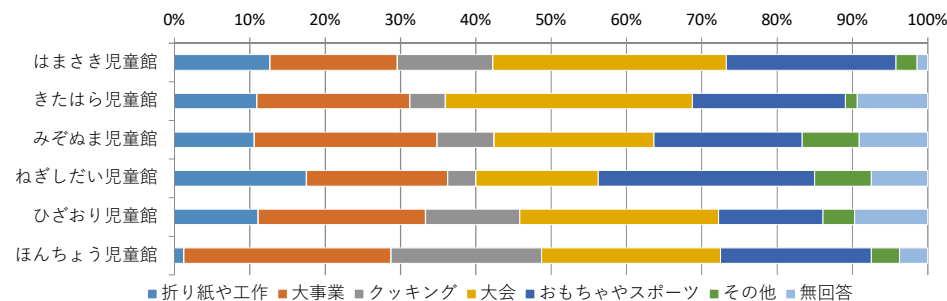

その他

・かくれんぼ(2) ・おにごっこ ・バレーボール ・バスケ ・缶蹴り ・的当て ・ピアノ ・ダンス ・スーパーボールすくい ・おぼけやしき ・卓球(2) ・本 ・DVD
 ・ゆうぎしつでおにごっこ ・たけうま ・ぜんぶ ・ぬりえ ・スマブラ大会 ・野球大会 ・ゆうぎ室 ・読書

令和5年度 児童館利用者アンケート全館集計結果【子ども】

Q4 施設の利用について

①よく行く児童館はありますか？

	はまさき	きたはら	みぞぬま	ねぎしだい	ひざおり	ほんちょう	他市	行かない	無回答	合計
はまさき児童館	10人	10人	6人	4人	1人	0人	0人	22人	2人	55人
きたはら児童館	12人	10人	0人	1人	3人	0人	0人	30人	0人	56人
みぞぬま児童館	0人	2人	1人	10人	9人	2人	31人	1人	56人	
ねぎしだい児童館	13人	0人	4人	4人	5人	1人	31人	0人	58人	
ひざおり児童館	1人	0人	14人	0人	10人	1人	26人	1人	53人	
ほんちょう児童館	0人	0人	10人	1人	9人	2人	32人	3人	57人	
合計	26人	12人	48人	8人	28人	28人	6人	172人	7人	335人

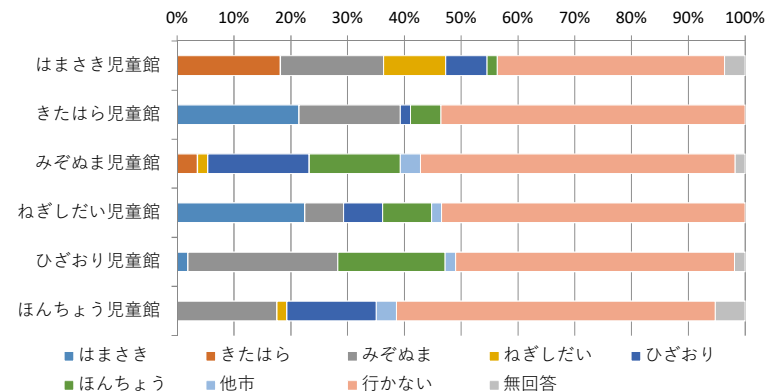

②放課後児童館に来ていない時間は何をして過ごしていますか？

	運動	クラブ	家	公園	学校	ゲーム	友達の家	勉強	その他	無回答	合計
はまさき児童館	12人	1人	14人	10人	1人	25人	13人	7人	3人	1人	87人
きたはら児童館	13人	0人	25人	18人	6人	14人	4人	14人	4人	0人	98人
みぞぬま児童館	13人	3人	19人	12人	5人	20人	10人	8人	11人	1人	102人
ねぎしだい児童館	14人	2人	27人	16人	4人	20人	17人	15人	3人	0人	118人
ひざおり児童館	10人	1人	19人	14人	5人	24人	16人	11人	7人	1人	108人
ほんちょう児童館	20人	0人	26人	14人	8人	15人	8人	10人	1人	3人	105人
合計	82人	7人	130人	84人	29人	118人	68人	65人	29人	6人	618人

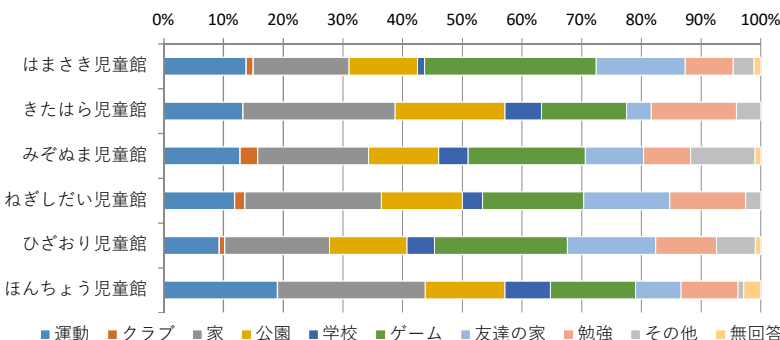

その他

- ・習い事(8) ・読書 ・そろばん ・ダンスや歌の練習 ・スマホ(2) ・マンガ ・テレビ ・寝ている ・部活(4) ・勉強 ・おりがみ ・なにもしてない
- ・チャリーディングの練習 ・水泳

③児童館にどのくらい遊びに来たいですか？

	毎日	週に2.3日	週に1日	今のまま	その他	無回答	合計
はまさき児童館	7人	10人	14人	17人	1人	1人	50人
きたはら児童館	7人	13人	10人	18人	0人	2人	50人
みぞぬま児童館	14人	10人	2人	22人	2人	1人	51人
ねぎしだい児童館	10人	12人	9人	18人	1人	0人	50人
ひざおり児童館	14人	17人	6人	13人	0人	0人	50人
ほんちょう児童館	19人	12人	3人	13人	0人	3人	50人
合計	71人	74人	44人	101人	4人	7人	301人

その他

- ・週5日 ・週6日 ・いっしょう

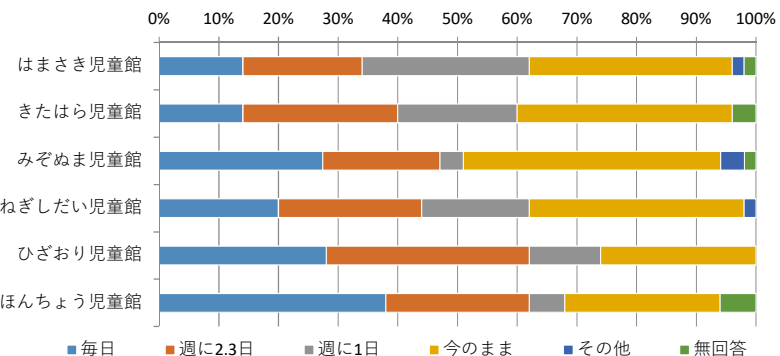

④中高中生に質問

月に1回行われる「中高生タイム」に参加したことはありますか？

	ある	ない	無回答	合計
はまさき児童館	-	-	-	-
きたはら児童館	-	-	-	-
みぞぬま児童館	-	-	-	-
ねぎしだい児童館	-	-	-	-
ひざおり児童館	-	-	-	-
ほんちょう児童館	12人	9人	0人	21人
合計	12人	9人	0人	21人

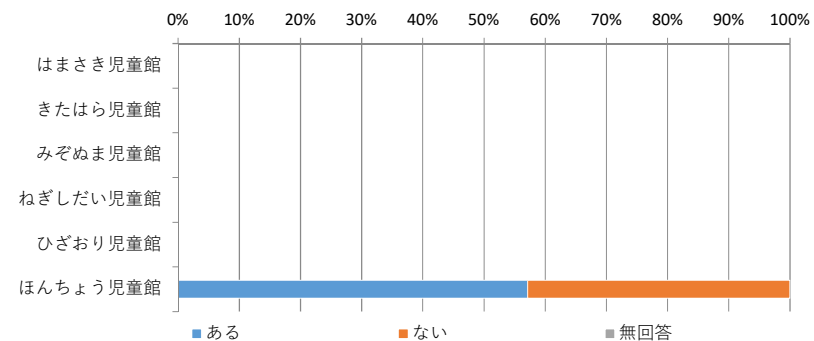

⑤「参加したことがない」に○を付けた人にはどんな企画なら参加したいと思いますか？

・楽しいこと ・職員と話す ・勉強会 ・ドッジボール ・球技大会 ・全部参加する

令和5年度 児童館利用者アンケート全館集計結果【保護者】

No.1

Q1 記入者について

① 年代

	10代	20代	30代	40代	50代	60歳以上	無回答	合計
はまさき児童館	0人	5人	25人	17人	3人	0人	0人	50人
きたはら児童館	1人	5人	35人	9人	0人	0人	0人	50人
みぞぬま児童館	0人	2人	32人	15人	1人	0人	0人	50人
ねぎしだい児童館	0人	1人	34人	13人	0人	2人	0人	50人
ひざおり児童館	0人	4人	30人	15人	0人	1人	0人	50人
ほんちょう児童館	0人	1人	39人	10人	0人	0人	0人	50人
合計	1人	18人	195人	79人	4人	3人	0人	300人

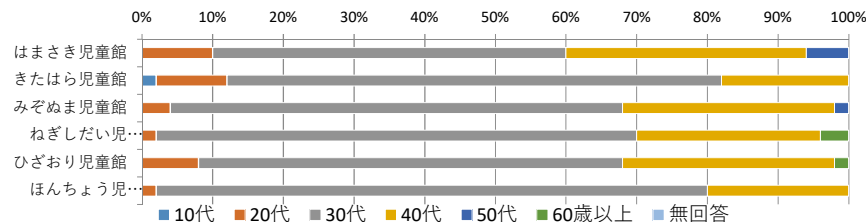

② 一緒に来た児童(複数回答可)

	乳幼児	小学生	中学生以上	乳幼児と小学生	無回答	合計
はまさき児童館	49人	1人	0人	0人	0人	50人
きたはら児童館	45人	4人	0人	1人	0人	50人
みぞぬま児童館	32人	9人	0人	9人	0人	50人
ねぎしだい児童館	43人	15人	0人	0人	0人	58人
ひざおり児童館	47人	7人	0人	0人	0人	54人
ほんちょう児童館	50人	3人	0人	0人	0人	53人
合計	266人	39人	0人	10人	0人	315人

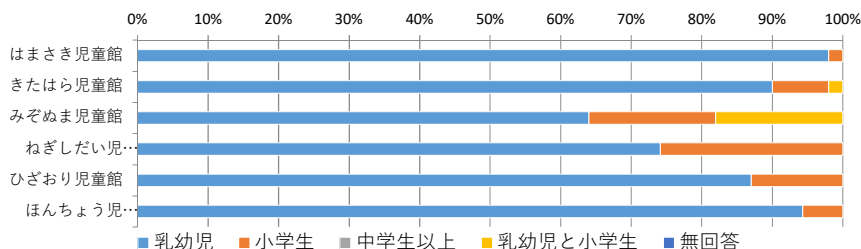

③ 施設の利用回数

	週3回以上	週1回	月1回	年数回	はじめて	無回答	合計
はまさき児童館	1人	23人	16人	5人	5人	0人	50人
きたはら児童館	10人	21人	15人	3人	0人	1人	50人
みぞぬま児童館	4人	21人	16人	5人	3人	1人	50人
ねぎしだい児童館	6人	28人	12人	4人	0人	0人	50人
ひざおり児童館	9人	23人	13人	3人	2人	0人	50人
ほんちょう児童館	13人	22人	12人	1人	2人	0人	50人
合計	43人	138人	84人	21人	12人	2人	300人

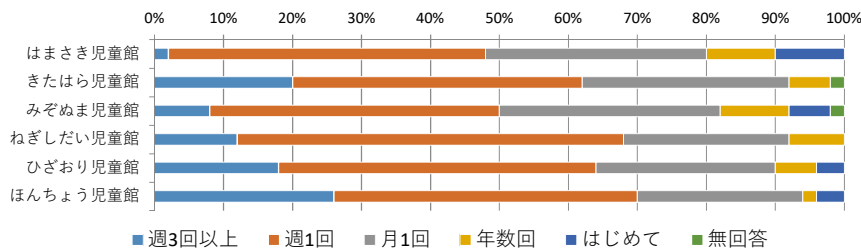

④ 児童館を知ったきっかけ

	HP	広報誌	おたより	事業ポスター	知人から	近隣	その他	無回答	合計
はまさき児童館	17人	0人	7人	0人	11人	16人	6人	0人	57人
きたはら児童館	16人	4人	8人	0人	2人	24人	3人	1人	58人
みぞぬま児童館	12人	5人	3人	0人	11人	29人	2人	0人	62人
ねぎしだい児童館	7人	1人	8人	1人	5人	32人	1人	0人	55人
ひざおり児童館	15人	2人	8人	1人	4人	28人	2人	0人	60人
ほんちょう児童館	13人	5人	4人	0人	3人	30人	2人	0人	57人
合計	80人	17人	38人	2人	36人	159人	16人	1人	349人

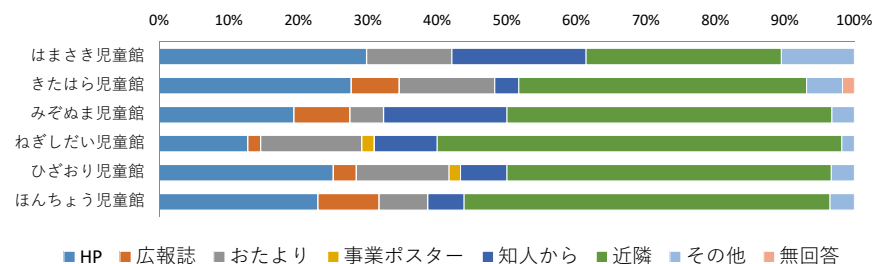

おたより場所： ・他の児童館(8) ・マンションエントランス ・回覧板 ・東武ストア ・北朝霞公民館

その他 ・グーグル ・保育園のとなりなので ・幼稚園の近くにあったから ・市民センターリトミック ・健診のときなど

・助産師さんにもらった一覧をみて ・赤ちゃんの頃から来ていた ・義母から聞いて ・保健師さんの家庭訪問

⑤ 普段過ごす場所

	公園	支援センター	園庭開放	サークル	習い事	図書館	その他	無回答	合計
はまさき児童館	38人	19人	1人	2人	4人	11人	4人	1人	80人
きたはら児童館	40人	27人	5人	2人	7人	13人	7人	0人	101人
みぞぬま児童館	49人	9人	5人	0人	17人	20人	10人	0人	110人
ねぎしだい児童館	42人	10人	1人	0人	15人	14人	5人	1人	88人
ひざおり児童館	42人	13人	1人	4人	5人	14人	6人	1人	86人
ほんちょう児童館	41人	23人	2人	4人	7人	13人	4人	2人	96人
合計	252人	101人	15人	12人	55人	85人	36人	5人	561人

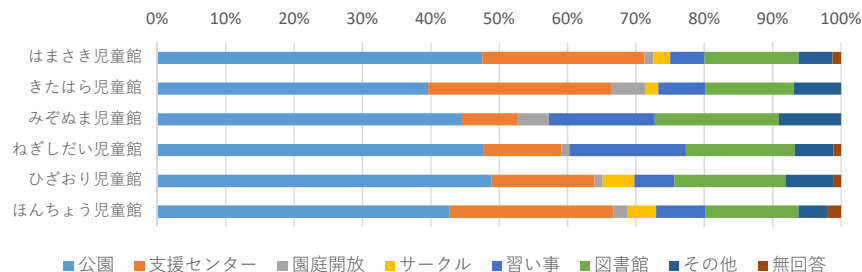

その他：・ショッピングモール等商業施設(9) ・室内で遊べるところ ・療育 ・プール(3) ・黒目川 ・キッズスペース(2) ・有料施設
 ・実家 ・川 ・ペットショップ ・学校 ・自宅 ・買い物 ・キッズパーク

⑥ 他館の利用状況

	はまさき	きたはら	みぞぬま	ねぎし	ひざおり	ほんちょう	他市	利用なし	無回答	合計
はまさき児童館	9人	23人	11人	10人	7人	8人	10人	2人	80人	
きたはら児童館	24人	24人	8人	6人	9人	9人	12人	2人	94人	
みぞぬま児童館	3人	13人	9人	13人	10人	11人	10人	2人	71人	
ねぎしだい児童館	10人	2人	19人	12人	16人	8人	9人	2人	78人	
ひざおり児童館	5人	3人	34人	1人	19人	11人	9人	0人	82人	
ほんちょう児童館	7人	4人	18人	14人	16人	4人	13人	0人	76人	
合計	49人	31人	118人	43人	57人	61人	51人	63人	481人	

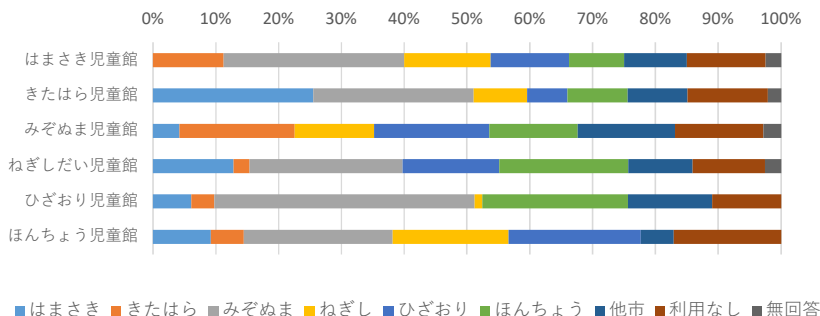

Q2 児童館の管理運営についてお聞きます。

1) 児童館の入りやすさ

	大変満足	やや満足	普通	やや不満	大変不満	無回答	合計
はまさき児童館	25人	10人	15人	0人	0人	0人	50人
きたはら児童館	42人	5人	2人	1人	0人	0人	50人
みぞぬま児童館	37人	11人	2人	0人	0人	0人	50人
ねぎしだい児童館	36人	11人	3人	0人	0人	0人	50人
ひざおり児童館	40人	8人	2人	0人	0人	0人	50人
ほんちょう児童館	40人	7人	3人	0人	0人	0人	50人
合計	220人	52人	27人	1人	0人	0人	300人

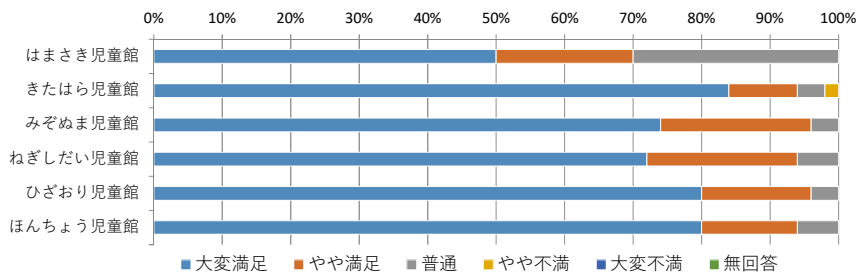

2) 部屋の使いやすさ

	大変満足	やや満足	普通	やや不満	大変不満	無回答	合計
はまさき児童館	31人	11人	8人	0人	0人	0人	50人
きたはら児童館	35人	11人	3人	1人	0人	0人	50人
みぞぬま児童館	38人	10人	2人	0人	0人	0人	50人
ねぎしだい児童館	32人	17人	1人	0人	0人	0人	50人
ひざおり児童館	39人	9人	1人	0人	0人	0人	49人
ほんちょう児童館	20人	20人	7人	2人	0人	1人	50人
合計	195人	78人	22人	3人	0人	1人	299人

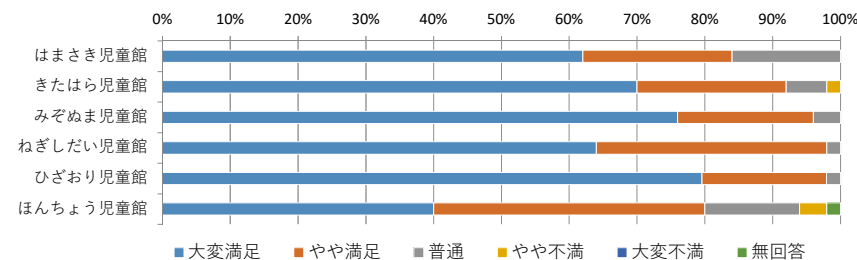

令和5年度 児童館利用者アンケート全館集計結果【保護者】

No.3

3) 遊具、備品の数・内容

	大変満足	やや満足	普通	やや不満	大変不満	無回答	合計
はまさき児童館	29人	8人	12人	1人	0人	0人	50人
きたはら児童館	28人	16人	5人	1人	0人	0人	50人
みぞぬま児童館	29人	17人	4人	0人	0人	0人	50人
ねぎしだい児童館	23人	21人	6人	0人	0人	0人	50人
ひざおり児童館	27人	16人	5人	2人	0人	0人	50人
ほんちょう児童館	12人	21人	13人	3人	0人	1人	50人
合計	148人	99人	45人	7人	0人	1人	300人

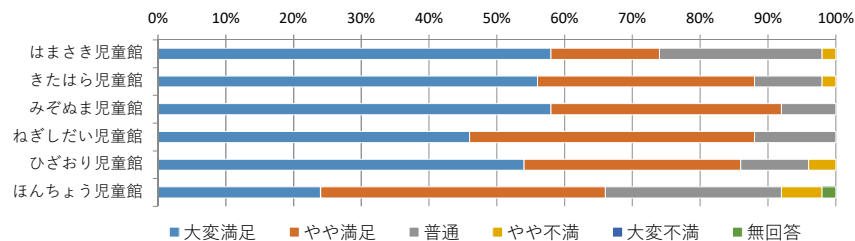

4) 事業や行事の数・内容

	大変満足	やや満足	普通	やや不満	大変不満	無回答	合計
はまさき児童館	20人	13人	9人	3人	0人	5人	50人
きたはら児童館	28人	14人	7人	1人	0人	0人	50人
みぞぬま児童館	17人	18人	10人	1人	0人	4人	50人
ねぎしだい児童館	26人	17人	3人	0人	0人	4人	50人
ひざおり児童館	26人	11人	10人	1人	0人	2人	50人
ほんちょう児童館	18人	20人	11人	0人	0人	1人	50人
合計	135人	93人	50人	6人	0人	16人	300人

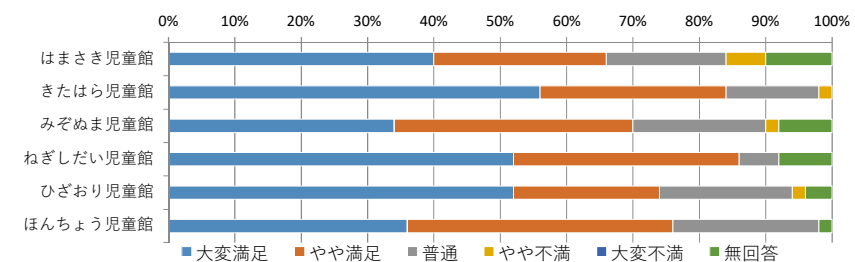

5) 施設の清潔感・衛生面

	大変満足	やや満足	普通	やや不満	大変不満	無回答	合計
はまさき児童館	35人	11人	4人	0人	0人	0人	50人
きたはら児童館	33人	16人	1人	0人	0人	0人	50人
みぞぬま児童館	32人	15人	3人	0人	0人	0人	50人
ねぎしだい児童館	35人	14人	1人	0人	0人	0人	50人
ひざおり児童館	33人	14人	3人	0人	0人	0人	50人
ほんちょう児童館	36人	11人	2人	0人	0人	1人	50人
合計	204人	81人	14人	0人	0人	1人	300人

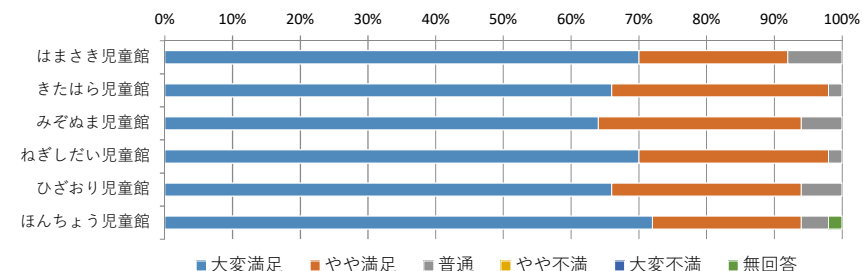

6) 施設の安全性

	大変満足	やや満足	普通	やや不満	大変不満	無回答	合計
はまさき児童館	35人	7人	7人	0人	0人	1人	50人
きたはら児童館	35人	10人	4人	1人	0人	0人	50人
みぞぬま児童館	30人	17人	3人	0人	0人	0人	50人
ねぎしだい児童館	34人	13人	3人	0人	0人	0人	50人
ひざおり児童館	37人	9人	4人	0人	0人	0人	50人
ほんちょう児童館	27人	15人	6人	1人	0人	1人	50人
合計	198人	71人	27人	2人	0人	2人	300人

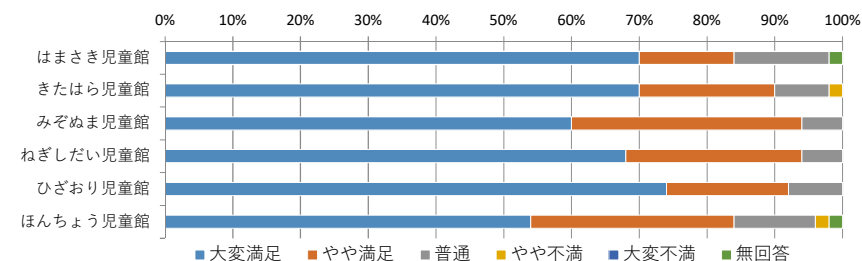

令和5年度 児童館利用者アンケート全館集計結果【保護者】

No.4

7) 職員の説明・態度・応対

	大変満足	やや満足	普通	やや不満	大変不満	無回答	合計
はまさき児童館	41人	7人	1人	1人	0人	0人	50人
きたはら児童館	45人	4人	1人	0人	0人	0人	50人
みぞぬま児童館	34人	15人	0人	0人	0人	1人	50人
ねぎしだい児童館	37人	10人	3人	0人	0人	0人	50人
ひざおり児童館	41人	7人	2人	0人	0人	0人	50人
ほんちよう児童館	43人	4人	3人	0人	0人	0人	50人
合計	241人	47人	10人	1人	0人	1人	300人

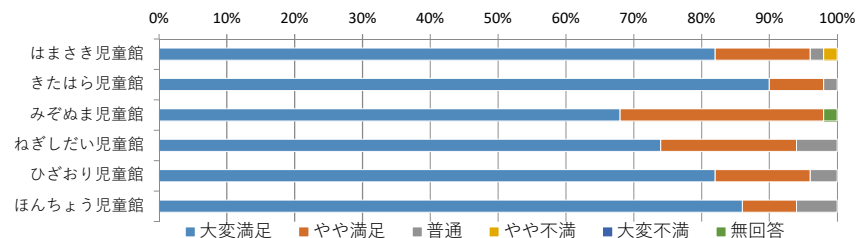

8) お子さまの総合的な満足度

	大変満足	やや満足	普通	やや不満	大変不満	無回答	合計
はまさき児童館	34人	13人	3人	0人	0人	0人	50人
きたはら児童館	40人	7人	3人	0人	0人	0人	50人
みぞぬま児童館	33人	17人	0人	0人	0人	0人	50人
ねぎしだい児童館	38人	11人	1人	0人	0人	0人	50人
ひざおり児童館	36人	11人	3人	0人	0人	0人	50人
ほんちよう児童館	32人	13人	2人	1人	0人	2人	50人
合計	213人	72人	12人	1人	0人	2人	300人

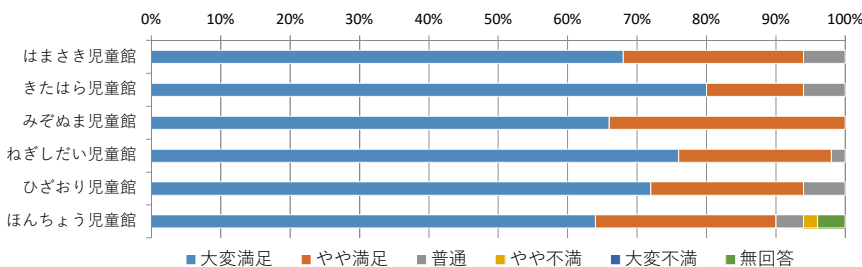

9) ご自身の総合的な満足度

	大変満足	やや満足	普通	やや不満	大変不満	無回答	合計
はまさき児童館	32人	14人	4人	0人	0人	0人	50人
きたはら児童館	38人	9人	3人	0人	0人	0人	50人
みぞぬま児童館	31人	19人	0人	0人	0人	0人	50人
ねぎしだい児童館	34人	14人	2人	0人	0人	0人	50人
ひざおり児童館	35人	13人	2人	0人	0人	0人	50人
ほんちよう児童館	30人	15人	2人	1人	0人	2人	50人
合計	200人	84人	13人	1人	0人	2人	300人

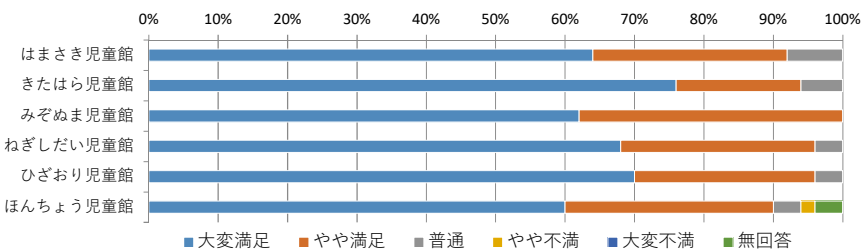

Q3 児童館の事業についてお聞きます。

① 下記の事業に参加したことはありますか？(複数回答可)

	親子のふれあい	手遊び	ダンス	ごっこ遊び	工作	母同士のおしゃべりタイム	専門家の話	育児相談	その他	無回答	合計
はまさき児童館	20人	11人	16人	2人	11人	5人	9人	6人	0人	10人	90人
きたはら児童館	16人	11人	16人	11人	11人	3人	6人	7人	2人	11人	94人
みぞぬま児童館	5人	6人	19人	5人	22人	2人	7人	3人	3人	11人	83人
ねぎしだい児童館	13人	7人	19人	8人	19人	2人	5人	0人	4人	4人	81人
ひざおり児童館	9人	10人	15人	6人	23人	6人	5人	3人	4人	7人	88人
ほんちよう児童館	18人	14人	19人	9人	16人	6人	7人	7人	4人	6人	106人
合計	81人	59人	104人	41人	102人	24人	39人	26人	17人	49人	542人

その他 ・クッキング(2) ・体を動かす系のもの ・謎解き ・子どもだけで参加できる事業 ・特になし
 ・レゴブロック(大きいもの) ・車、ミニカー ・幼児が参加できること歌やダンスがあれば参加したいです ・料理(2)
 ・十分充実していると思います ・リズムク ・絵本読み聞かせ ・乳幼児～小学生が参加できるイベント
 ・鑑賞劇やコンサート ・水遊び ・季節の行事(土日希望) ・季節や行事などのイベント

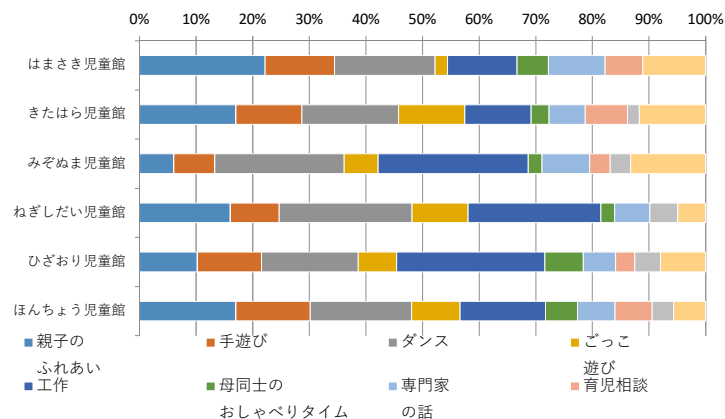

②中学生になったときの利用時間

	17:30	18:00	19:00	20:00	無回答	合計
はまさき児童館	4人	33人	6人	1人	6人	50人
きたはら児童館	15人	19人	10人	1人	5人	50人
みぞぬま児童館	8人	21人	13人	0人	8人	50人
ねぎしだい児童館	8人	29人	14人	0人	0人	51人
ひざおり児童館	6人	25人	13人	1人	5人	50人
ほんちょう児童館	8人	30人	8人	1人	3人	50人
合計	49人	157人	64人	4人	27人	301人

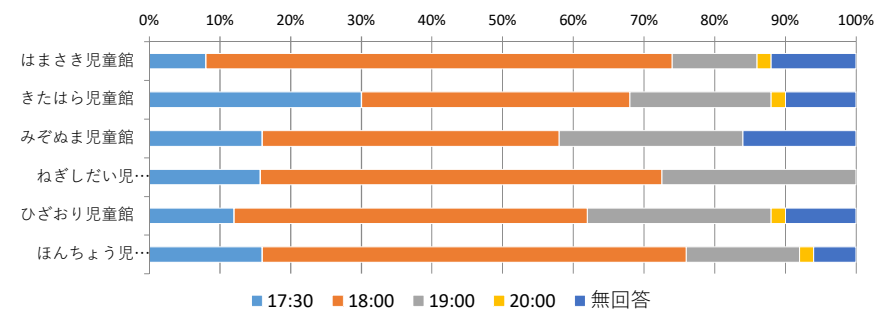

Q4 朝霞市社会福祉協議会についてお聞きします。

朝霞市の児童館が市の指定管理を受け「朝霞市社会福祉協議会」が運営していることを知っていましたか。

	知っていた	知らなかった	無回答	合計
はまさき児童館	16人	27人	7人	50人
きたはら児童館	21人	24人	5人	50人
みぞぬま児童館	16人	29人	5人	50人
ねぎしだい児童館	16人	34人	0人	50人
ひざおり児童館	19人	29人	2人	50人
ほんちょう児童館	26人	20人	4人	50人
合計	114人	163人	23人	300人

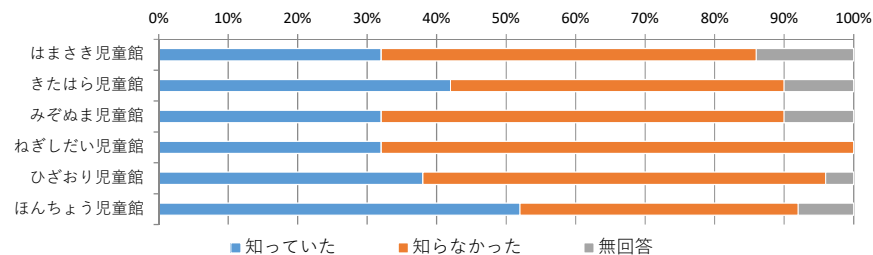

令和5年度 きたはら 児童館利用者アンケート集計結果 【子ども】

質問1 記入者について

回答数 50人

①学年

	小学生						合計
	小1年生	小2年生	小3年生	小4年生	小5年生	小6年生	
2学年	5人	3人	8人	14人	14人	2人	46人
(%)	10%	6%	16%	28%	28%	4%	100%
	中学生	高校生	18歳未満	無回答	合計		
2学年	4人	0人	0人	0人	50人		
(%)	8%	0%	0%	0%	100%		

②施設の利用回数

	週3回以上	週1回	月1回	年数回	はじめて	無回答	合計
3施設利用回数	12人	22人	11人	4人	1人	0人	50人
(%)	24%	44%	22%	8%	2%	0%	100%

③児童館を知ったきっかけ

	近隣在住	HP	友人家族から	学校	ポスター・おたより	その他	無回答	合計
2学年	28人	0人	17人	5人	0人	0人	0人	50人
(%)	56%	0%	34%	10%	0%	0%	0%	100%

ポスター・おたより場所

その他

質問2 管理運営についての満足度

	よい	普通	悪い	無回答	合計
1部屋の使いやすさ	41人	9人	0人	0人	50人
(%)	82%	18%	0%	0%	100%
2遊具の数・種類	34人	16人	0人	0人	50人
(%)	68%	32%	0%	0%	100%
3イベントの楽しさ	38人	11人	0人	1人	50人
(%)	76%	22%	0%	2%	100%
4児童館の衛生・清潔感	47人	3人	0人	0人	50人
(%)	94%	6%	0%	0%	100%
5児童館の安全・安心感	45人	4人	1人	0人	50人
(%)	90%	8%	2%	0%	100%
6職員の態度・接し方	48人	2人	0人	0人	50人
(%)	96%	4%	0%	0%	100%
7きたはら児童館の満足度	48人	2人	0人	0人	50人
(%)	96%	4%	0%	0%	100%

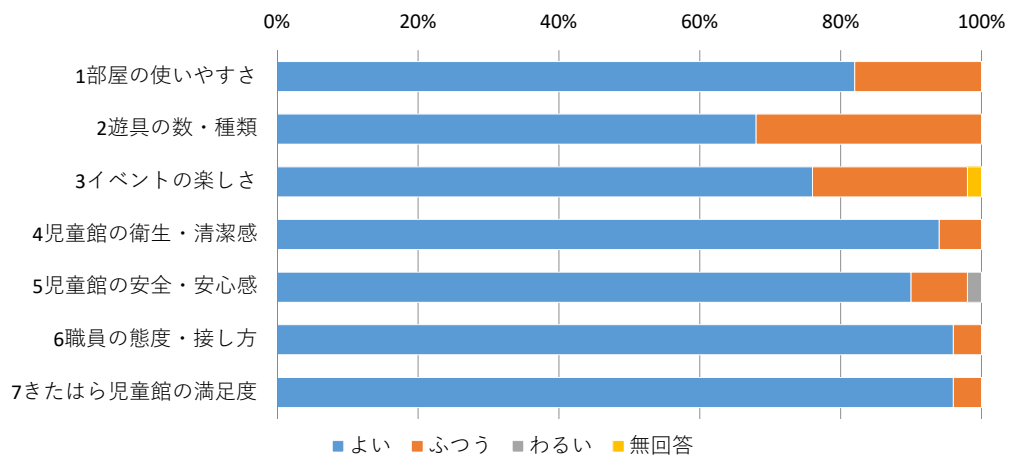
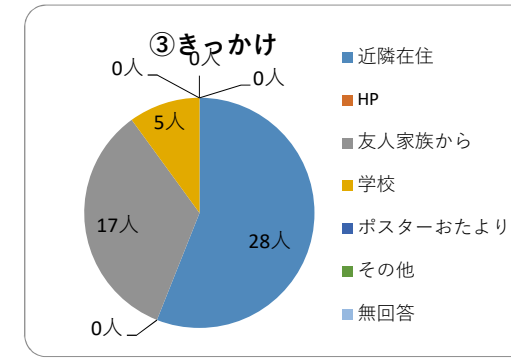
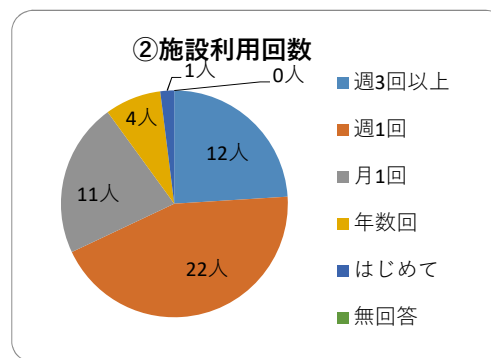
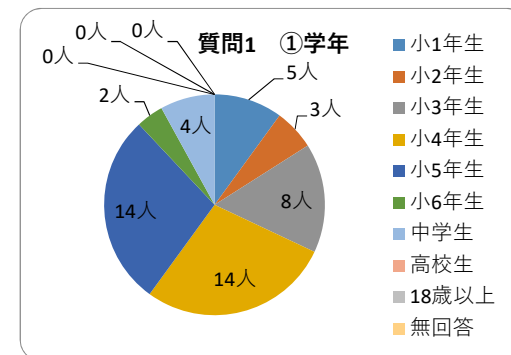

質問3 あなたがきたはら児童館でやりたい遊びはなんですか？

	折り紙 や工作	大事業	クッキング	大会	おもちゃ やスポー ツ	その他	無回答	合計
	7人	13人	3人	21人	13人	1人	6人	64人
(%)	11%	20%	5%	33%	20%	2%	9%	100%

その他 ゆうぎ室、読書

質問4 ①きたはら児童館以外でよく行く児童館はありますか？

	はまさき	みぞぬま	ねぎしだい	ひざおり	ほんちょう	他市	行かない	無回答	合計
	12人	10人	0人	1人	3人	0人	30人	0人	56人
(%)	21%	18%	0%	2%	5%	0%	54%	0%	100%

②放課後、児童館に来ていない時間は何をしていますか？

	運動	クラブ	家	公園	学校	ゲーム	友達の家
	13人	0人	25人	18人	6人	14人	4人
(%)	13%	0%	26%	18%	6%	14%	4%
	勉強	その他	無回答	合計			
	14人	4人	0人	98人			
(%)	14%	4%	0%	100%			

その他 水泳、習い事(2)、チアリーディングの練習

③児童館にどのくらい遊びに来たいですか？

	毎日	週に2.3日	週に1日	今のまま	その他	無回答	合計
	7人	13人	10人	18人	0人	2人	50人
(%)	14%	26%	20%	36%	0%	4%	100%

その他

質問3 楽しかったこと・遊び

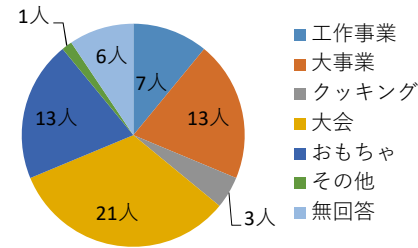

質問4 ①よく行く児童館

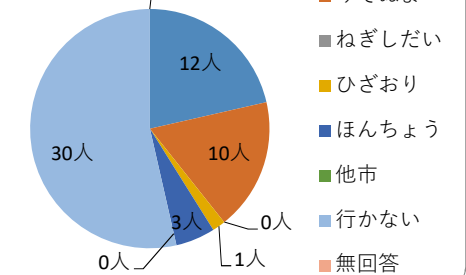

②放課後の過ごし方

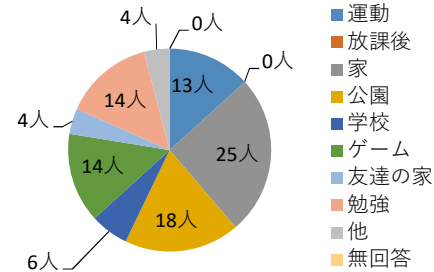

③児童館にどのくらい遊びに来たいですか

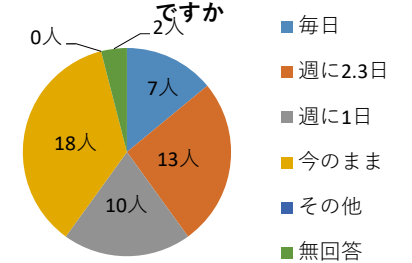

令和5年度 きたはら 児童館利用者アンケート集計結果 【保護者】

Q1 記入者について

回答数 50人

①年代

	10代	20代	30代	40代	50代	60歳以上	無回答	合計
	1人	5人	35人	9人	0人	0人	0人	50人
(%)	2%	10%	70%	18%	0%	0%	0%	100%

②一緒に来た児童

	乳幼児	小学生	中学生以上	幼児と小学生	無回答	合計
	45人	4人	0人	1人	0人	50人
(%)	90%	8%	0%	2%	0%	100%

③施設の利用回数

	週3回以上	週1回	月1回	年数回	はじめて	無回答	合計
	10人	21人	15人	3人	0人	1人	50人
(%)	20%	42%	30%	6%	0%	2%	100%

④児童館を知ったきっかけはなんですか？

	HP	広報誌	おたより	事業ポスター	知人から	近隣	その他	無回答	合計
	16人	4人	8人	0人	2人	24人	3人	1人	58人
(%)	28%	7%	14%	0%	3%	41%	5%	2%	100%

おたより場所 北朝霞公民館、HP、ほんちよう児童館(2)

ポスター場所

その他 赤ちゃんの頃から来ていた、保健師さんの家庭訪問、義母から聞いて

⑤普段お子さんと過ごすときどこに行くことが多いですか？

	公園	支援センター	園庭開放	サークル	習い事	図書館	その他	無回答	合計
	40人	27人	5人	2人	7人	13人	7人	0人	101人
(%)	40%	27%	5%	2%	7%	13%	7%	0%	100%

その他 川、ペットショップ、ショッピングモール(2)、買い物、キッズパーク

ショッピングセンターの遊び場等

⑥きたはら児童館以外で利用している児童館はありますか？

	はまさき	みぞぬま	ねぎしだい	ひざおり	ほんちよう	他市	利用なし	無回答	合計
	24人	24人	8人	6人	9人	9人	12人	2人	94人
(%)	26%	26%	9%	6%	10%	10%	13%	2%	100%

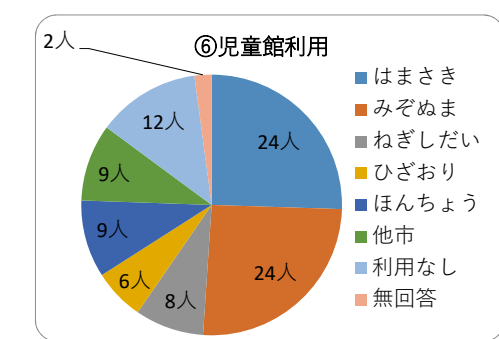
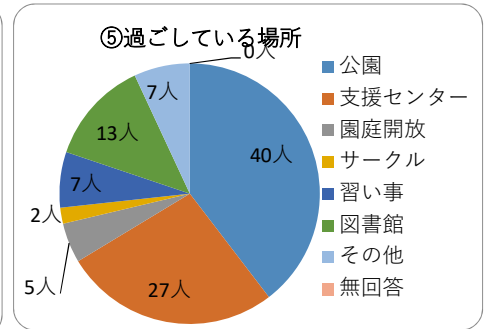
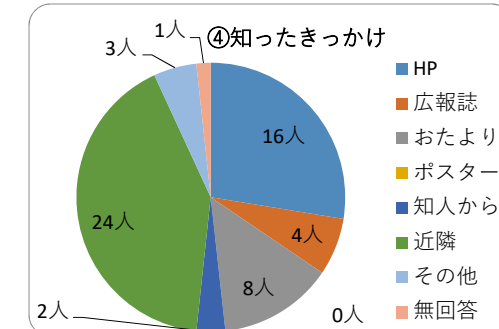
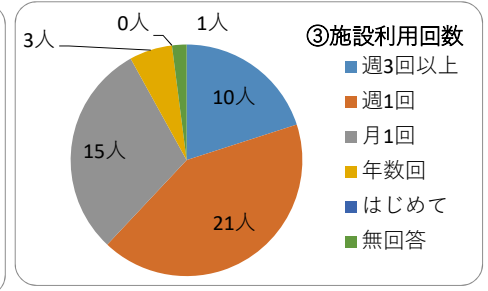
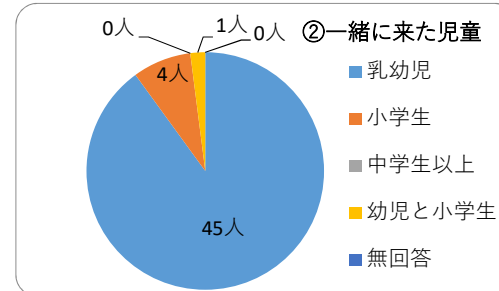
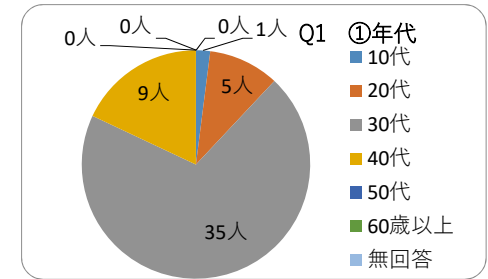

Q2 きたはら児童館の管理運営についてお聞きします。
満足度調査

	大変満足	やや満足	普通	やや不満	大変不満	無回答	合計
1 児童館の入りやすさ (%)	42人 84%	5人 10%	2人 4%	1人 2%	0人 0%	0人 0%	50人 100%
2 部屋の使いやすさ (%)	35人 70%	11人 22%	3人 6%	1人 2%	0人 0%	0人 0%	50人 100%
3 遊具、備品の数・内容 (%)	28人 56%	16人 32%	5人 10%	1人 2%	0人 0%	0人 0%	50人 100%
4 事業や行事の数・内容 (%)	28人 56%	14人 28%	7人 14%	1人 2%	0人 0%	0人 0%	50人 100%
5 施設の清潔感・衛生面 (%)	33人 66%	16人 32%	1人 2%	0人 0%	0人 0%	0人 0%	50人 100%
6 施設の安全性 (%)	35人 70%	10人 20%	4人 8%	1人 2%	0人 0%	0人 0%	50人 100%
7 職員の説明・態度・対応 (%)	45人 90%	4人 8%	1人 2%	0人 0%	0人 0%	0人 0%	50人 100%
8 お子さまの総合的な満足度 (%)	40人 80%	7人 14%	3人 6%	0人 0%	0人 0%	0人 0%	50人 100%
9 ご自身の総合的な満足度 (%)	38人 76%	9人 18%	3人 6%	0人 0%	0人 0%	0人 0%	50人 100%

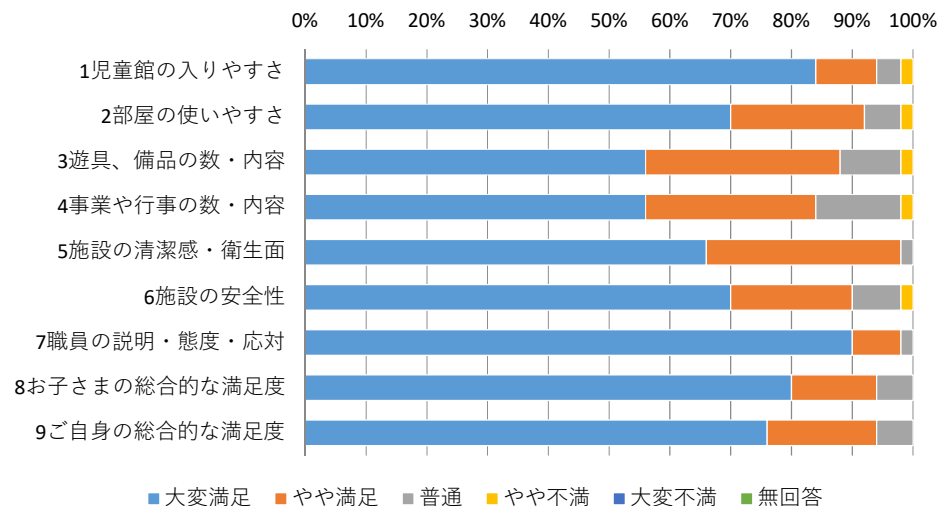

Q3 きたはら児童館の事業についてお聞きします。

① 増やして欲しい事業等、児童館に求めるものはありますか。

	親子のふれあい	手遊び	ダンス	ごっこ遊び	工作	母同士のおしゃべりタイム	専門家の話	育児相談	その他	無回答	合計
	16人	11人	16人	11人	11人	3人	6人	7人	2人	11人	94人
(%)	17%	12%	17%	12%	12%	3%	6%	7%	2%	12%	100%

母同士のおしゃべりタイム

その他

料理、水遊び、季節の行事(土日希望)

② お子さんが中学生になったとき、何時まで児童館を利用させたいですか

	17:30	18:00	19:00	20:00	無回答	合計
	15人	19人	10人	1人	5人	50人
(%)	30%	38%	20%	2%	10%	100%

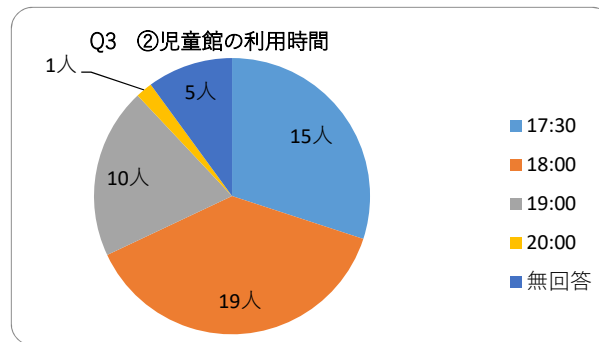
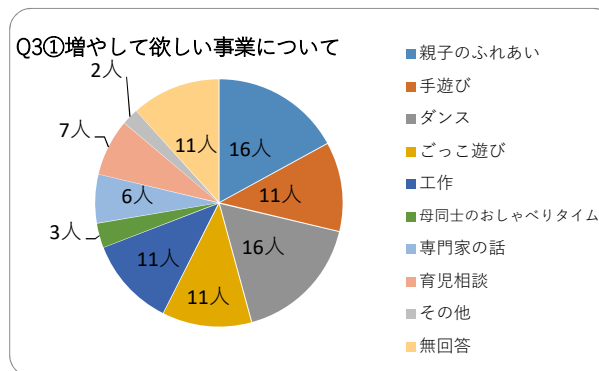

Q4 朝霞市社会福祉協議会についてお聞きします。
 朝霞市の児童館が市の指定管理を受け「朝霞市社会福祉協議会」が管理運営
 をしていることを知っていましたか。

	知っていた	知らなかった	無回答	合計
	21人	24人	5人	50人
(%)	42%	48%	10%	100%

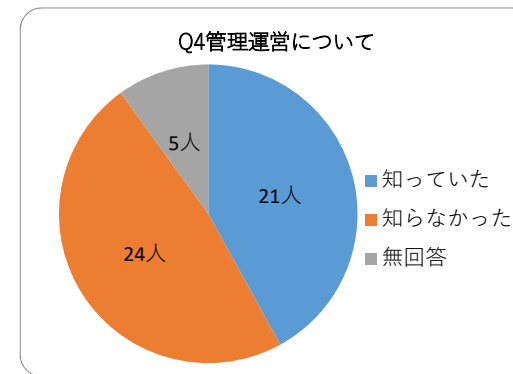

【利点】

- ・子どもが、小さな頃からよくお世話になっていました。小学生になり、学校や習い事でなかなか来なくなりましたが、春祭りや夏祭り、クリスマス等のイベントにはよく来させていただき、とても楽しませていただいています。
- ・夏休みや冬休みの長期の休みはまたしっかりと遊ばせていただければと思います。
- ・工作を持ち帰って作った時、よろこんでいました。部品がそろっていて、ありがたかったです。
- ・先生方が親切で子ども達も児童館が大好きです。(2)
- ・コロナが落ち着き、イベントが増えてきて嬉しいです。これからもよろしくお願いします。
- ・きたはら児童館の先生方はとても優しく、話しかけやすいです。(2)
- ・子どももなついていて安心して利用することができます。いつも利用させていただきありがとうございます。
- ・子どもが赤ちゃんの頃から通わせていただいているので、来館した際に先生方が声をかけてくださるのが嬉しく思います。
- ・工作楽しかったです。ようちえんが夏休みで外も暑くて公園にも行けないので、こうしたイベントはありがたかったです。
- ・いつも楽しく利用させていただいています。(2)
- ・催しも参加させていただき、近所としてありがたいです。

【要望】

- ・小学生が1人でも楽しく参加できる遊びがあればなおありがたいです。
- ・三輪車、人形の数を増やしてほしい。幼稚園が終わった後に参加できるイベントがあると嬉しいです。
- ・土・日の開催行事が増えるといいなと思っています。
- ・乳児室の滑り台が以前あったものの方が滑りやすくてよかったです。今の滑り台はあまり滑りが良くないので。
- ・駐車場があると来やすくなるので、駐車場を増やしてほしい。(3)
- ・土・日の午後も乳幼児の使用できるスペースが多いと嬉しいです。

令和5年度児童館利用者アンケート回答者からのご意見に対する回答

No.1

児童館名	利用者からのご意見	児童館からの回答
きたはら児童館	小学生が1人でも楽しく参加できる遊びがあればなおありがたいです。	1人でも楽しめる事業を展開していきます。
	三輪車、人形の数を増やしてほしい。	三輪車や色々な種類の人形を増やしました。また、何かご希望等がございましたら直接職員までお申し出ください。
	幼稚園が終わった後に参加できるイベントがあると嬉しいです。	今後は、平日午後開催行事を増やしていきたいと思います。
	土・日の開催行事が増えるといいなと思っています。	土日は平日よりも混雑することが多く、部屋の確保が難しいこともあり、主に平日の開催になっています。今後は、土日開催行事を増やしていきたいと思いません。
	乳児室の滑り台が以前あったものの方が滑りやすくてよかったです。 今の滑り台はあまり滑りが良くないので。	以前のすべり台は老朽化のため撤去いたしました。来館者が増え、それに伴い室内も混雑する日が増えたので安全面を考慮し、現在の物を設置いたしました。
	駐車場があると来やすくなるので、駐車場を増やしてほしい。(他3件)	車を利用される方には大変ご不便をおかけしておりますが、立地の関係上、駐車場を増やすことは難しいです。
	土・日の午後も乳幼児の使用できるスペースが多いと嬉しいです。	土・日の午後につきまして、乳幼児さんは遊戯室以外のすべてのお部屋を使用いただけます。ぜひご利用ください。

令和5年度 はまさき 児童館利用者アンケート集計結果 【子ども】

質問1 記入者について

回答数 50人

①学年

	小学生						小学生 合計
	小1年生	小2年生	小3年生	小4年生	小5年生	小6年生	
2学年	1人	6人	10人	6人	19人	5人	47人
(%)	2%	12%	20%	12%	38%	10%	100%
	中学生	高校生	18歳未満	無回答	合計		
2学年	3人	0人	0人	0人	50人		
(%)	6%	0%	0%	0%	100%		

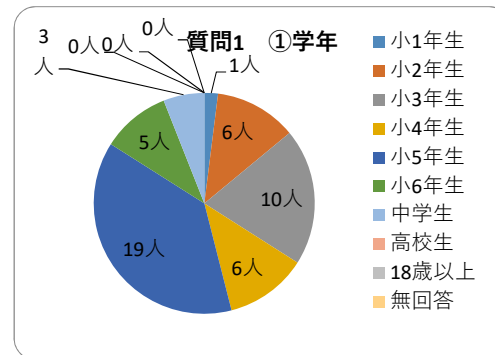

②施設の利用回数

	週3回以上	週1回	月1回	年数回	はじめて	無回答	合計
3施設利用回数	1人	18人	17人	12人	2人	0人	50人
(%)	2%	36%	34%	24%	4%	0%	100%

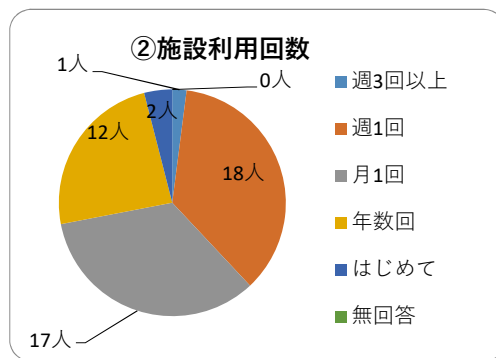

③児童館を知ったきっかけ

	近隣在住	HP	友人家族から	学校	ポスター・おたより	その他	無回答	合計
3施設利用回数	25人	1人	24人	11人	0人	0人	0人	61人
(%)	41%	2%	39%	18%	0%	0%	0%	100%

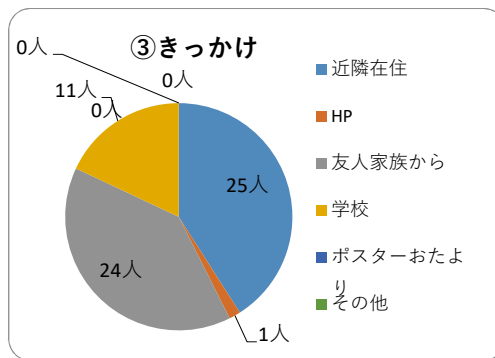

ポスター・おたより場所

その他

質問2 管理運営についての満足度

	よい	普通	悪い	無回答	合計
1部屋の使いやすさ	41人	9人	0人	0人	50人
(%)	82%	18%	0%	0%	100%
2遊具の数・種類	35人	12人	3人	0人	50人
(%)	70%	24%	6%	0%	100%
3イベントの楽しさ	34人	13人	0人	3人	50人
(%)	68%	26%	0%	6%	100%
4児童館の衛生・清潔感	43人	7人	0人	0人	50人
(%)	86%	14%	0%	0%	100%
5児童館の安全・安心感	46人	4人	0人	0人	50人
(%)	92%	8%	0%	0%	100%
6職員の態度・接し方	42人	7人	1人	0人	50人
(%)	84%	14%	2%	0%	100%
7はまさき児童館の満足度	47人	3人	0人	0人	50人
(%)	94%	6%	0%	0%	100%

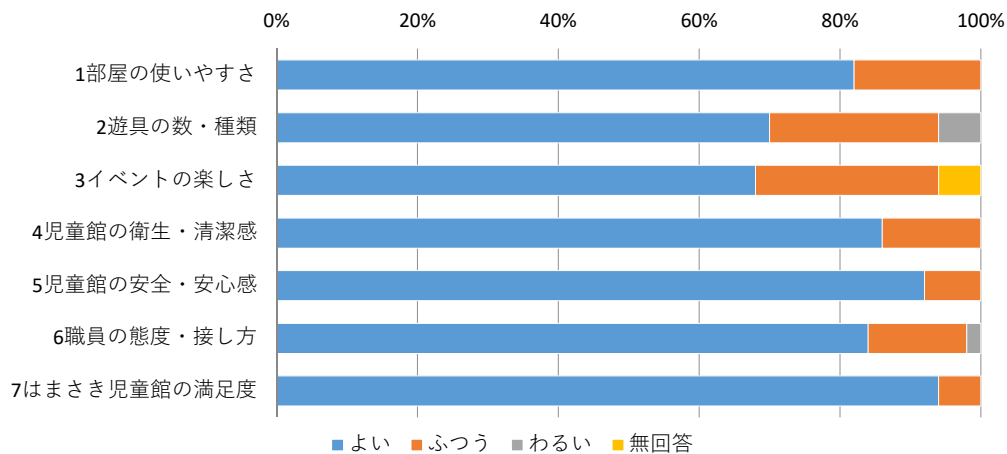

質問3 あなたがはまさき児童館でやりたい遊びはなんですか？

	折り紙 や工作	大事業	クッキング	大会	おもちゃ やスポー ツ	その他	無回答	合計
	9人	12人	9人	22人	16人	2人	1人	71人
(%)	13%	17%	13%	31%	23%	3%	1%	100%

その他

質問4 ①はまさき児童館以外でよく行く児童館はありますか？

	きたはら	みぞぬま	ねぎしだい	ひざおり	ほんちょう	他市	行かない	無回答	合計
	10人	10人	6人	4人	1人	0人	22人	2人	55人
(%)	18%	18%	11%	7%	2%	0%	40%	4%	100%

②放課後、児童館に来ていない時間は何をしていますか？

	運動	クラブ	家	公園	学校	ゲーム	友達の家
	12人	1人	14人	10人	1人	25人	13人
(%)	14%	1%	16%	11%	1%	29%	15%
	勉強	その他	無回答	合計			
	7人	3人	1人	87人			
(%)	8%	3%	1%	100%			

その他

③児童館にどのくらい遊びに来たいですか？

	毎日	週に2.3日	週に1日	今のまま	その他	無回答	合計
	7人	10人	14人	17人	1人	1人	50人
(%)	14%	20%	28%	34%	2%	2%	100%

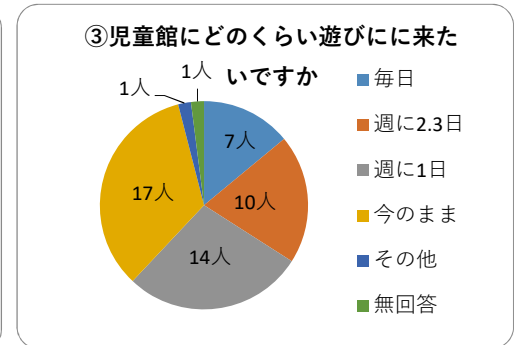
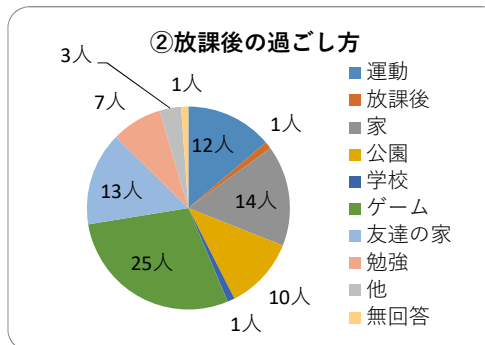
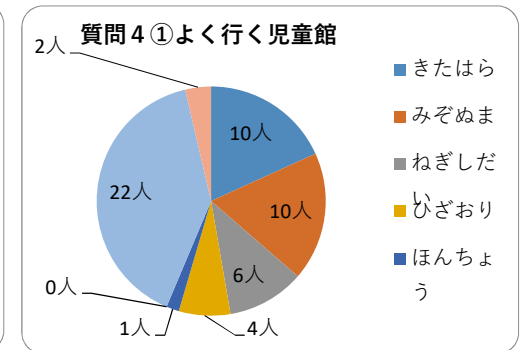
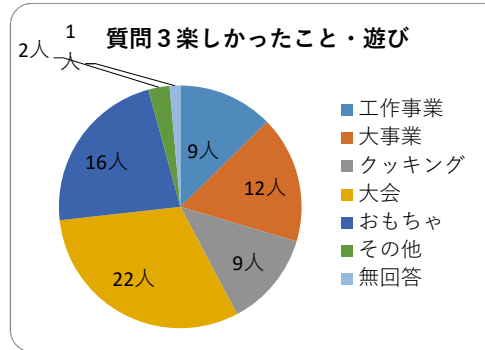

令和5年度 はまき 児童館利用者アンケート集計結果 【保護者】

Q1 記入者について

回答数 50人

①年代

	10代	20代	30代	40代	50代	60歳以上	無回答	合計
	0人	5人	25人	17人	3人	0人	0人	50人
(%)	0%	10%	50%	34%	6%	0%	0%	100%

②一緒に来た児童

	乳幼児	小学生	中学生以上	幼児と小学生	無回答	合計
	49人	1人	0人	0人	0人	50人
(%)	98%	2%	0%	0%	0%	100%

③施設の利用回数

	週3回以上	週1回	月1回	年数回	はじめて	無回答	合計
	1人	23人	16人	5人	5人	0人	50人
(%)	2%	46%	32%	10%	10%	0%	100%

④児童館を知ったきっかけはなんですか？

	HP	広報誌	おたより	事業ポスター	知人から	近隣	その他	無回答	合計
	17人	0人	7人	0人	11人	16人	6人	0人	57人
(%)	30%	0%	12%	0%	19%	28%	11%	0%	100%

おたより場所

ポスター場所

その他

⑤普段お子さんと過ごすときどこに行くことが多いですか？

	公園	支援センター	園庭開放	サークル	習い事	図書館	その他	無回答	合計
	38人	19人	1人	2人	4人	11人	4人	1人	80人
(%)	48%	24%	1%	3%	5%	14%	5%	1%	100%

その他

⑥はまき児童館以外で利用している児童館はありますか？

	きたはら	みぞぬま	ねぎしだい	ひざおり	ほんちょう	他市	利用なし	無回答	合計
	9人	23人	11人	10人	7人	8人	10人	2人	80人
(%)	11%	29%	14%	13%	9%	10%	13%	3%	100%

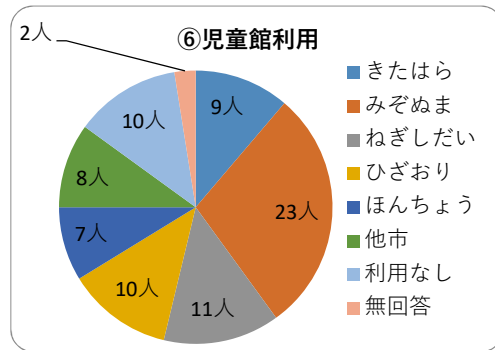
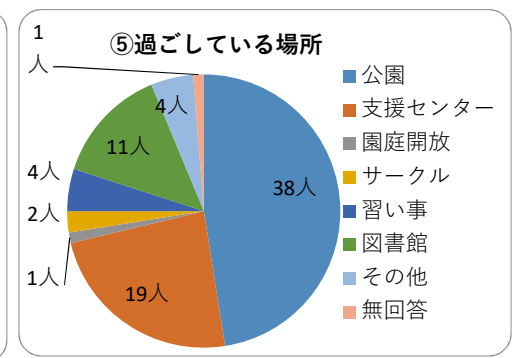
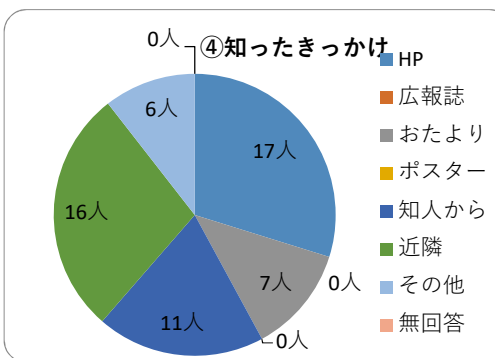
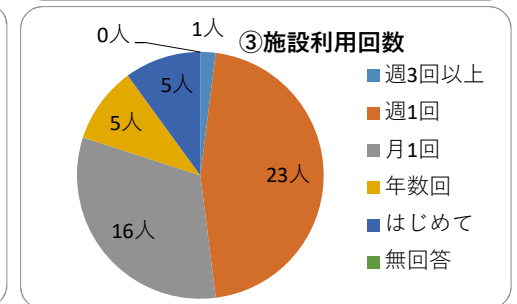
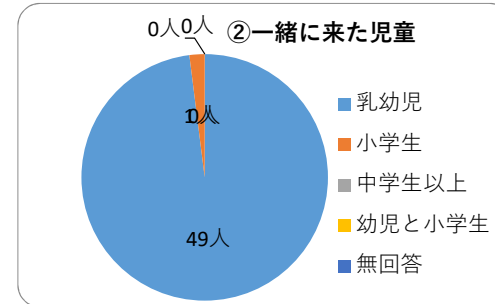
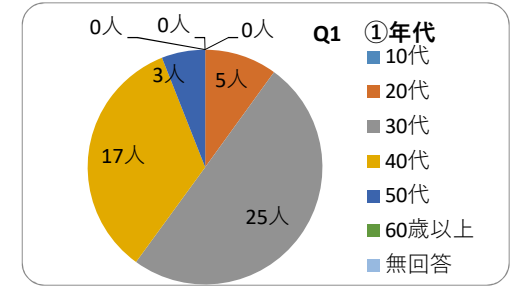

Q2 はまさき児童館の管理運営についてお聞きします。

満足度調査

	大変満足	やや満足	普通	やや不満	大変不満	無回答	合計
1児童館の入りやすさ	25人	10人	15人	0人	0人	0人	50人
(%)	50%	20%	30%	0%	0%	0%	100%
2部屋の使いやすさ	31人	11人	8人	0人	0人	0人	50人
(%)	62%	22%	16%	0%	0%	0%	100%
3遊具、備品の数・内容	29人	8人	12人	1人	0人	0人	50人
(%)	58%	16%	24%	2%	0%	0%	100%
4事業や行事の数・内容	20人	13人	9人	3人	0人	5人	50人
(%)	40%	26%	18%	6%	0%	10%	100%
5施設の清潔感・衛生面	35人	11人	4人	0人	0人	0人	50人
(%)	70%	22%	8%	0%	0%	0%	100%
6施設の安全性	35人	7人	7人	0人	0人	1人	50人
(%)	70%	14%	14%	0%	0%	2%	100%
7職員の説明・態度・応対	41人	7人	1人	1人	0人	0人	50人
(%)	82%	14%	2%	2%	0%	0%	100%
8お子さまの総合的な満足度	34人	13人	3人	0人	0人	0人	50人
(%)	68%	26%	6%	0%	0%	0%	100%
9ご自身の総合的な満足度	32人	14人	4人	0人	0人	0人	50人
(%)	64%	28%	8%	0%	0%	0%	100%

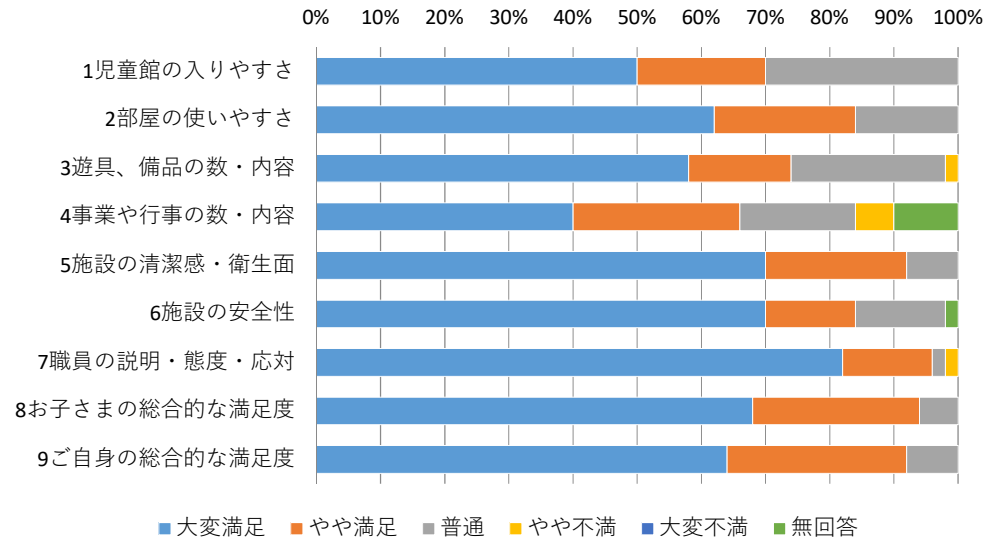

Q3 はまさき児童館の事業についてお聞きします。

①増やして欲しい事業等、児童館に求めるものはありますか。

	親子のふれあい	手遊び	ダンス	ごっこ遊び	工作	母同士のおしゃべりタイム	専門家の話	育児相談	その他	無回答	合計
	20人	11人	16人	2人	11人	5人	9人	6人	0人	10人	90人
(%)	22%	12%	18%	2%	12%	6%	10%	7%	0%	11%	100%

その他

②お子さんが中学生になったとき、何時まで児童館を利用させたいですか

	17:30	18:00	19:00	20:00	無回答	合計
	4人	33人	6人	1人	6人	50人
(%)	8%	66%	12%	2%	12%	100%

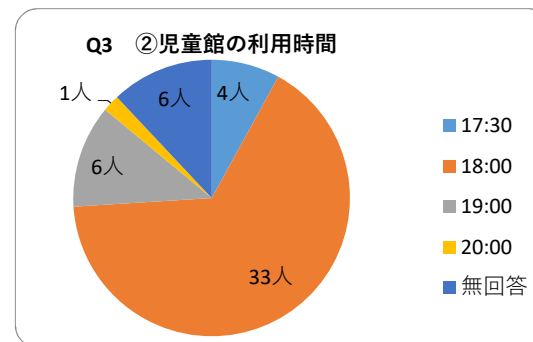
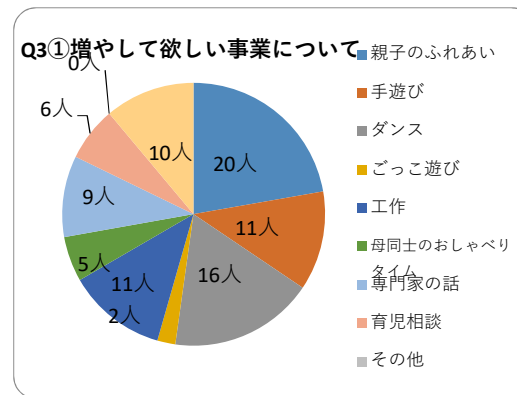

Q4 朝霞市社会福祉協議会についてお聞きします。

朝霞市の児童館が市の指定管理を受け「朝霞市社会福祉協議会」が管理運営をしていることを知っていましたか。

	知っていた	知らなかった	無回答	合計
	16人	27人	7人	50人
(%)	32%	54%	14%	100%

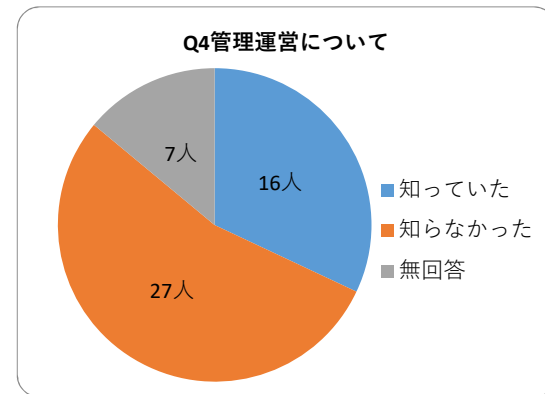

【利点】

- ・いつも笑顔で対応いただきありがとうございます。ときどき増えるおもちゃもとてもありがたいです。
- ・手作りのごっこセットがあって毎回楽しみにしています。
- ・いつも楽しく遊んでいます。これからもよろしくお願いします。
- ・スタッフの方はみんな親切で子どもも顔を覚えて喜んでます。
- ・とても助かっています。いつも有難うございます。
- ・いつも楽しい行事をありがとうございます。これからも参加させていただきます！
- ・とても職員さんアットホームでいつもお世話になっています。

【要望】

- ・以前参加させていただいた2階の体育館でのイベントが良かったので、体育館での運動あそびのイベントを増やして欲しいです。そうしたら是非参加したいと思います。
- ・おもちゃの貸出は子どものみなのを保護者も可にもらえたらと思います。難しいおもちゃのとき、保護者が研究している間に子どもが待ちきれず他のおもちゃに交換しに行ってしまうことがあります。そんな時、保護者も貸出の数に入っていれば他のおもちゃで遊んでいる間に別のおもちゃを準備したり難しい部分だけをやってあげたりできるのになと思います。
- ・平日仕事で開館時間中に予約の電話を入れられないので24時間受付のネット予約があると助かります。(朝霞市の別のイベントではあるので…)
- ・子供が動いているため、おもちゃの受け渡しがちょっと不便な気がする。
- ・赤ちゃん向けのイベントを増やして欲しいです。
- ・乳幼児プレイルームの空調の効が悪いです。
- ・三輪車などの乗り物で遊べると嬉しいです。
- ・週一回のサークル(年齢別)があったら良い。講師を招いてやる事業を増やして欲しい。
- ・乳幼児の部屋がもう少し広いと良いな。

令和5年度児童館利用者アンケート回答者からのご意見に対する回答

No.1

児童館名	利用者からのご意見	児童館からの回答
はまさき児童館	以前参加させていただいた2階の体育館でのイベントが良かったので、体育館での運動あそびのイベントを増やして欲しいです。そうしたら是非参加したいと思います。	年に2回（2月と8月ごろ）、アリーナ（体育館）で親子向けの運動あそびのイベントを行っています。内容や日時が決まりましたらおたよりにてお知らせいたしますので、その際はぜひご参加ください。
	おもちゃの貸出は子どものみなのを保護者も可にしてもらえたらと思います。難しいおもちゃのとき、保護者が研究している間に子どもが待ちきれず他のおもちゃに交換しに行ってしまうことがあります。そんな時、保護者も貸出の数に入っていれば他のおもちゃで遊んでいる間に別のおもちゃを準備したり難しい部分だけをやってあげたりできるのになと思います。	おもちゃは数に限りがあります。保護者の方も貸出の数に入れてしまいますと子どもが遊べない場合が出てきてしまいますので、貸出は子どものみ、一人一つずつとさせていただいております。なお、遊び方でわからないことがありましたら遠慮なく職員にお尋ねください。
	平日仕事で開館時間中に予約の電話を入れられないので24時間受付のネット予約があると助かります。（朝霞市の別のイベントではあるので…）	現在は、来館または電話での受付のみとなっております。今後、予約方法の検討をする際に参考にさせていただきます。
	子供が動いているため、おもちゃの受け渡しがちょっと不便な気がする。	乳幼児専用のお部屋では受付での受け渡し不要のおもちゃを置いています。細かいパーツがあるおもちゃについては誤飲防止のため受付での受け渡しにさせていただいております。また、遊びたいおもちゃを口頭でお伝えいただければ直接お渡しすることもできますので職員におっしゃってください。
	赤ちゃん向けのイベントを増やして欲しいです。	現在、ベビーリトミックと読み聞かせイベントを毎月、0歳児向けイベントと未就学児イベントと工作イベントを隔月に行っております。いただいたご意見は今後の事業見直しの際に参考にさせていただきます。
	乳幼児プレイルームの空調の効きが悪いです。	職員が定期的に各部屋を巡回して温度の調節を行っていますが、今後は頻度をあげていきたいと思います。なお、温度の調節が必要な場合は遠慮なく職員にお申し付けください。
	三輪車などの乗り物で遊べると嬉しいです。	現在、平日の9：30～12：00のあいだ、屋上ひろばにて三輪車やコンビカーで遊ぶことができます。遊ぶ際は職員にお声かけください。なお、雨天時や地面が濡れている時は遊ぶことができませんのでご了承ください。
	週一回のサークル（年齢別）があったら良い。講師を招いてやる事業を増やして欲しい。	週一回のサークルにつきましては今後、事業の見直しの際に参考にさせていただきます。講師を招いた事業につきましては、毎月行っているベビーリトミックのほか、不定期でベビーマッサージや親子ストレッチなどを行っております。
乳幼児の部屋がもう少し広いと良いな。	部屋を広く使えるような環境の整備に努めてまいります。	

令和5年度 みぞぬま 児童館利用者アンケート集計結果 【子ども】

質問1 記入者について

回答数 50人

①学年

	小学生						小学生 合計
	小1年生	小2年生	小3年生	小4年生	小5年生	小6年生	
2学年	2人	8人	2人	13人	14人	9人	48人
(%)	4%	16%	4%	26%	28%	18%	100%
	中学生	高校生	18歳未満	無回答	合計		
2学年	2人	0人	0人	0人	50人		
(%)	4%	0%	0%	0%	100%		

②施設の利用回数

	週3回以上	週1回	月1回	年数回	はじめて	無回答	合計
3施設利用回数	26人	14人	4人	3人	3人	0人	50人
(%)	52%	28%	8%	6%	6%	0%	100%

③児童館を知ったきっかけ

	近隣在住	HP	友人家族から	学校	ポスター・おたより	その他	無回答	合計
2学年	32人	0人	12人	3人	0人	4人	0人	51人
(%)	63%	0%	24%	6%	0%	8%	0%	100%

ポスター・おたより場所

その他 ・ 職員の先生に教えてもらった ・ 溝沼保育園だから ・ 保育園で来たことがあるから(2)

質問2 管理運営についての満足度

	よい	普通	悪い	無回答	合計
1部屋の使いやすさ	42人	8人	0人	0人	50人
(%)	84%	16%	0%	0%	100%
2遊具の数・種類	35人	12人	2人	1人	50人
(%)	70%	24%	4%	2%	100%
3イベントの楽しさ	34人	12人	2人	2人	50人
(%)	68%	24%	4%	4%	100%
4児童館の衛生・清潔感	43人	7人	0人	0人	50人
(%)	86%	14%	0%	0%	100%
5児童館の安全・安心感	43人	7人	0人	0人	50人
(%)	86%	14%	0%	0%	100%
6職員の態度・接し方	42人	7人	0人	1人	50人
(%)	84%	14%	0%	2%	100%
7みぞぬま児童館の満足度	46人	4人	0人	0人	50人
(%)	92%	8%	0%	0%	100%

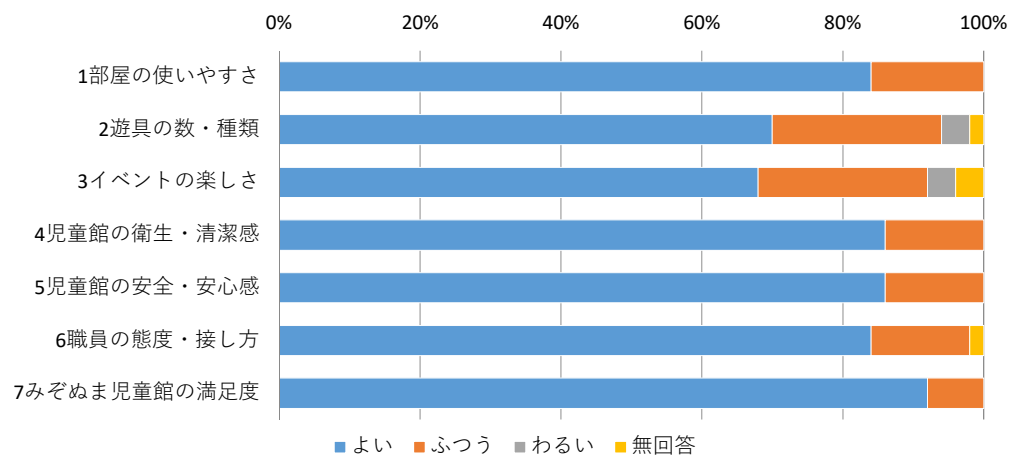
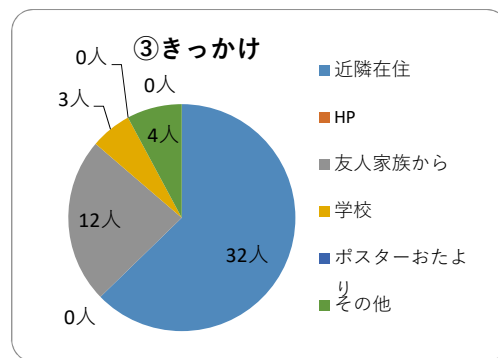
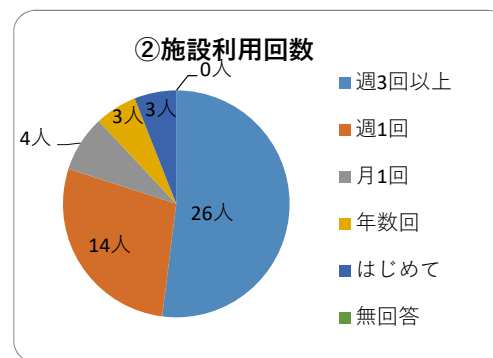
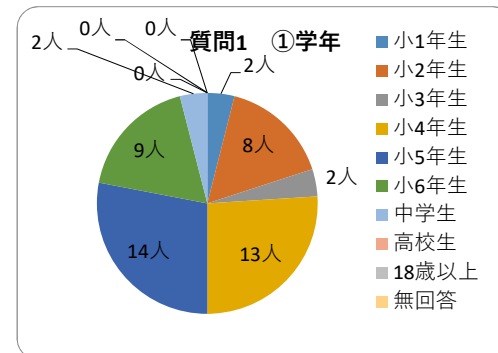

質問3 あなたがみぞぬま児童館でやりたい遊びはなんですか？

	折り紙 や工作	大事業	クッキング	大会	おもちゃ やスポー ツ	その他	無回答	合計
	7人	16人	5人	14人	13人	5人	6人	66人
(%)	11%	24%	8%	21%	20%	8%	9%	100%

その他 ・かくれんぼ(2) ・おにごっこ ・バレーボール ・バスケ ・缶蹴り ・的当て ・ピアノ ・ダンス ・スーパーボールすくい

質問4 ①みぞぬま児童館以外でよく行く児童館はありますか？

※みぞぬま児童館の設問に不備があり、当該設問の選択肢に「はまさき児童館」が
ぬけていました。申し訳ありません。

	きたはら	はまさき	ねぎしだい	ひざおり	ほんちょう	他市	行かない	無回答	合計
	2人	0人	1人	10人	9人	2人	31人	1人	56人
(%)	4%	0%	2%	18%	16%	4%	55%	2%	100%

②放課後、児童館に来ていない時間は何をしておこなっていますか？

	運動	クラブ	家	公園	学校	ゲーム	友達の家
	13人	3人	19人	12人	5人	20人	10人
(%)	13%	3%	19%	12%	5%	20%	10%
	勉強	その他	無回答	合計			
	8人	11人	1人	102人			
(%)	8%	11%	1%	100%			

その他 ・習い事(5) ・読書 ・そろばん ・ダンスや歌の練習 ・スマホ(2) ・マンガ ・テレビ ・寝ている

③児童館にどのくらい遊びに来たいですか？

	毎日	週に2.3日	週に1日	今のまま	その他	無回答	合計
	14人	10人	2人	22人	2人	1人	51人
(%)	27%	20%	4%	43%	4%	2%	100%

その他 ・週5日 ・週6日

質問3 楽しかったこと・遊び

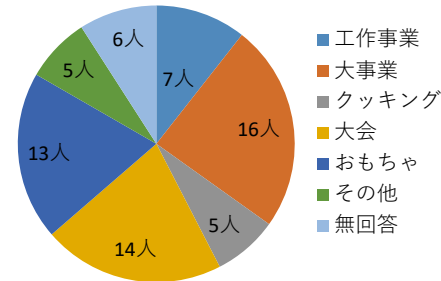

質問4 ①よく行く児童館

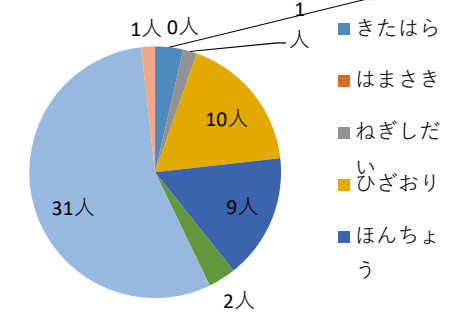

②放課後の過ごし方

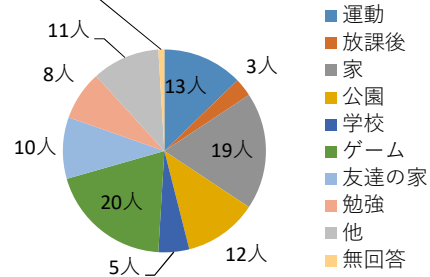

③児童館にどのくらい遊びに来たいですか

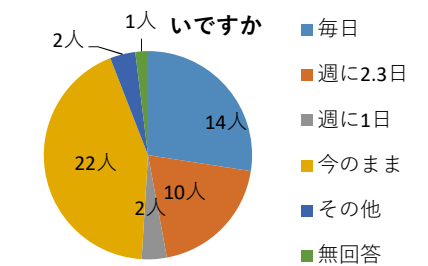

令和5年度 みぞぬま 児童館利用者アンケート集計結果 【保護者】

Q1 記入者について

回答数 50人

①年代

	10代	20代	30代	40代	50代	60歳以上	無回答	合計
	0人	2人	32人	15人	1人	0人	0人	50人
(%)	0%	4%	64%	30%	2%	0%	0%	100%

②一緒に来た児童

	乳幼児	小学生	中学生以上	幼児と小学生	無回答	合計
	32人	9人	0人	9人	0人	50人
(%)	64%	18%	0%	18%	0%	100%

③施設の利用回数

	週3回以上	週1回	月1回	年数回	はじめて	無回答	合計
	4人	21人	16人	5人	3人	1人	50人
(%)	8%	42%	32%	10%	6%	2%	100%

④児童館を知ったきっかけはなんですか？

	HP	広報誌	おたより	事業ポスター	知人から	近隣	その他	無回答	合計
	12人	5人	3人	0人	11人	29人	2人	0人	62人
(%)	19%	8%	5%	0%	18%	47%	3%	0%	100%

おたより場所

ポスター場所

その他 ・グーグル ・保育園のとなりなので

⑤普段お子さんと過ごすときどこに行くことが多いですか？

	公園	支援センター	園庭開放	サークル	習い事	図書館	その他	無回答	合計
	49人	9人	5人	0人	17人	20人	10人	0人	110人
(%)	45%	8%	5%	0%	15%	18%	9%	0%	100%

その他 ショッピングモール(2) ・室内で遊べる場所 ・商業施設 ・室内で遊べる所 ・トイザラス ・カインズ ・療育・プール(2) ・黒目川 ・キッズスペース (2)

⑥みぞぬま児童館以外で利用している児童館はありますか？

	きたはら	はまさき	ねぎしだい	ひざおり	ほんちょう	他市	利用なし	無回答	合計
	13人	3人	9人	13人	10人	11人	10人	2人	71人
(%)	18%	4%	13%	18%	14%	15%	14%	3%	100%

※みぞぬま児童館の設問に不備があり、当設問の選択肢に「はまさき児童館」がぬけていました。申し訳ありません。

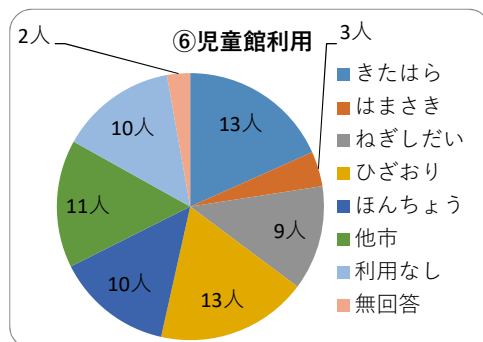
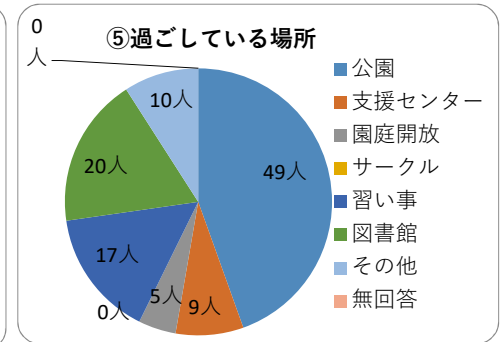
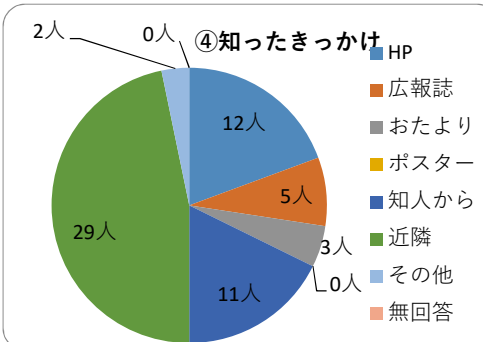
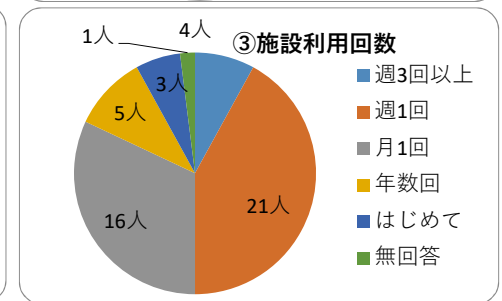
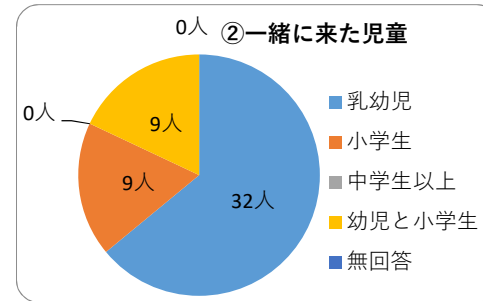
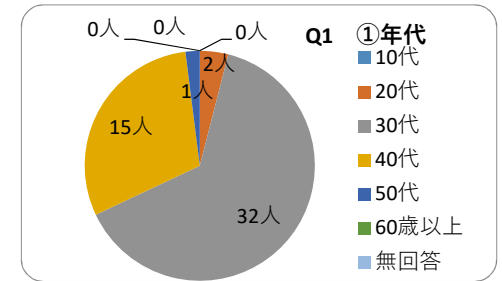

Q2 みぞぬま児童館の管理運営についてお聞きします。

満足度調査

	大変満足	やや満足	普通	やや不満	大変不満	無回答	合計
1児童館の入りやすさ	37人	11人	2人	0人	0人	0人	50人
(%)	74%	22%	4%	0%	0%	0%	100%
2部屋の使いやすさ	38人	10人	2人	0人	0人	0人	50人
(%)	76%	20%	4%	0%	0%	0%	100%
3遊具、備品の数・内容	29人	17人	4人	0人	0人	0人	50人
(%)	58%	34%	8%	0%	0%	0%	100%
4事業や行事の数・内容	17人	18人	10人	1人	0人	4人	50人
(%)	34%	36%	20%	2%	0%	8%	100%
5施設の清潔感・衛生面	32人	15人	3人	0人	0人	0人	50人
(%)	64%	30%	6%	0%	0%	0%	100%
6施設の安全性	30人	17人	3人	0人	0人	0人	50人
(%)	60%	34%	6%	0%	0%	0%	100%
7職員の説明・態度・対応	34人	15人	0人	0人	0人	1人	50人
(%)	68%	30%	0%	0%	0%	2%	100%
8お子さまの総合的な満足度	33人	17人	0人	0人	0人	0人	50人
(%)	66%	34%	0%	0%	0%	0%	100%
9ご自身の総合的な満足度	31人	19人	0人	0人	0人	0人	50人
(%)	62%	38%	0%	0%	0%	0%	100%

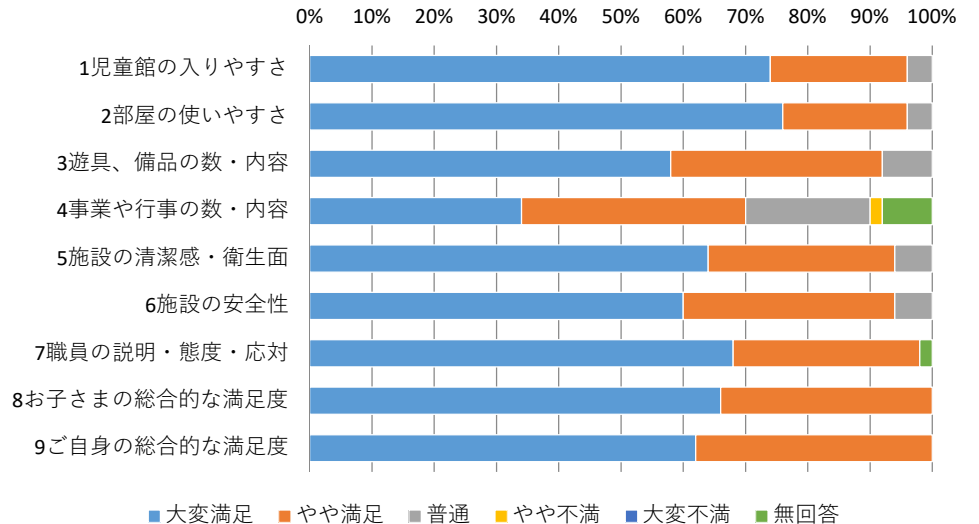

Q3 みぞぬま児童館の事業についてお聞きします。

①増やして欲しい事業等、児童館に求めるものはありますか。

	親子のふれあい	手遊び	ダンス	ごっこ遊び	工作		専門家の話	育児相談	その他	無回答	合計
	5人	6人	19人	5人	22人	2人	7人	3人	3人	11人	83人
(%)	6%	7%	23%	6%	27%	2%	8%	4%	4%	13%	100%

保護者同士のおしゃべりタイム

その他

・クッキング ・体を動かす系のもの ・謎解き ・子どもだけで参加できる事業

②お子さんが中学生になったとき、何時まで児童館を利用させたいですか

	17:30	18:00	19:00	20:00	無回答	合計
	8人	21人	13人	0人	8人	50人
(%)	16%	42%	26%	0%	16%	100%

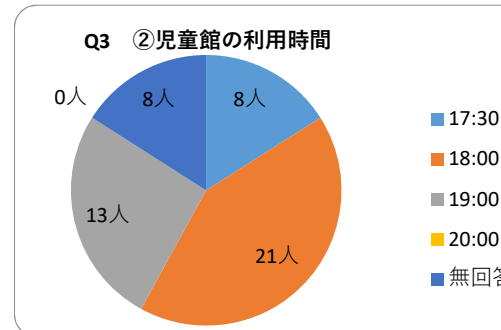
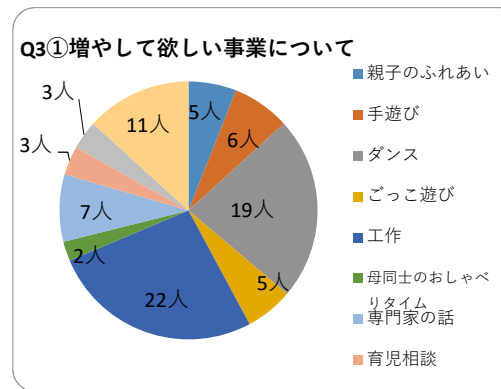

Q4 朝霞市社会福祉協議会についてお聞きします。
朝霞市の児童館が市の指定管理を受け「朝霞市社会福祉協議会」が管理運営
をしていることを知っていましたか。

	知っていた	知らなかった	無回答	合計
	16人	29人	5人	50人
(%)	32%	58%	10%	100%

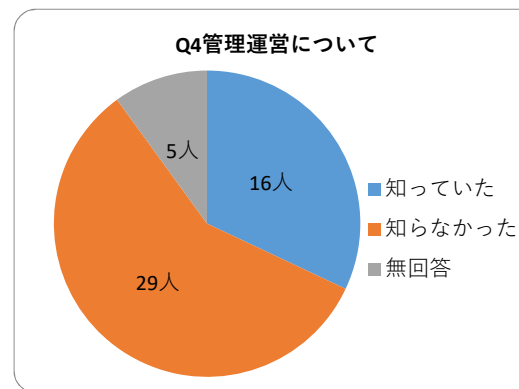

【利点】

- ・いつも利用させていただいて大変助かっています。
- ・新しいおもちゃが定期的に増えるので、あきずに遊んでいます。
- ・いつも楽しく利用させていただきとても助かっています。これからもよろしくお願ひいたします。
- ・子どもが児童館が大好きなので、大変お世話になっています。おもちゃや本だけでなく体を動かせるスペースもあってありがたいです。
- ・いつも気持ちよく利用させて頂き、有難うございます。
- ・他市の児童館を利用したことがあるが一番過ごしやすい雰囲気も良く明るく広さも調度良い。同じような児童館が増えてほしい。
- ・家だけでは退屈してしまう娘のあそびの1つの選択にあげさせていただいています。快適な気温でのびのび遊ばせていただきありがとうございます。
- ・いつも楽しく利用しています。
- ・そうじが行き届いていて気持ちがいいです！
- ・2週間前に他県から引っ越してきました。以前住んでいたところが子育て支援が充実していた自治体だったので、こちらに来てどのような遊び場があるか気になっていましたが、児童館2か所に行ってみて充実した設備に親子ともに満足し、これからの生活が安心して送れそうだと思います。まだイベントに参加したことがないので楽しみにしています。
- ・いつも楽しく利用しています。家も近いので助かります。ダンスと本の読み聞かせが好きです。
- ・キレイで受付も分かりやすく使いやすい。

【要望】

- ・駐車場がもう少し多いともっとうれしい。
- ・トーマスのおもちゃ(トーマスレッツゴー)の遊ぶところが借りる場所から遠く、借りるのも返すのも大変なので置きっぱにしてほしい。
- ・いつもありがとうございます。日曜日がお休みなのがざんねんです。
- ・日曜日も開いてくれるとありがたいです。
- ・日曜日もやってほしい。
- ・児童館についてはありませんが放課後児童クラブが足りないのが深刻な問題と感じていますが、定員の増員等検討頂けるとありがたいです。自治体によっては定員を設けず運営しているところもあるようです。
- ・オムツ替えはトイレでは替えづらい。地面と同じ高さで帰られるスペースがあるとありがたい。トイレ中なので子どもトイレを使っている。サンダルも脱いでズボン、パンツを脱ぐため裸足スペースがあると良いと思う。
- ・夏休みAMはホールを小学生利用できるとよいと思います。
- ・ホールは夏休みAM中、小学生が使えるといいなと思います。
- ・幼児期の子どもは楽しくてなかなか帰りがたらず、帰りにも苦労するのでお昼に1回チャイムなど、お知らせがあると「その合図で帰ろうね」とお約束が出来るのでぜひお願いしたいです。
- ・子どもトイレの便座を拭くようにアルコールスプレーがあるとありがたいです。
- ・子どもが5歳なのですが、小学生以上しか遊べない物があってさみしい時がある。

令和5年度児童館利用者アンケート回答者からのご意見に対する回答

No.1

児童館名	利用者からのご意見	児童館からの回答
みぞぬま児童館	駐車場がもう少し多いと嬉しい。	大変ご不便をおかけしております。溝沼市民センター側にも駐車場が多数ございますので、ご利用ください。
	トーマスのおもちゃ（トーマスレッツゴー）の遊ぶところが借りるところから遠く、借りるのも返すのも大変なので置きっぱにしてほしい。	大変ご不便をおかけしました。現在、トーマスレッツゴーは事務室横の遊具置き場に設置しております。ぜひ沢山遊んでください。
	日曜日がお休みなのが残念です（他2件）	大変ご不便をおかけしております。溝沼複合施設内にある保育園・老人福祉センターと併せて設備メンテナンスを行うため、日曜日を休館としています。ご理解、ご協力の程よろしく願いいたします。また、日曜日が開館している児童館も市内に複数ございますので、ご利用いただければ幸いです。
	オムツ替えはトイレでは替えづらい。地面と同じ高さで替えられるスペースがあるとありがたい。トイレ中なので子どもトイレを使っている。サンダルも脱いでズボン、パンツを脱ぐため裸足スペースがあると良いと思う。	大変ご不便をおかけしました。女子トイレ、多目的トイレに立ちながらおむつ替えができるマットを設置しておりますので、ご利用ください。
	夏休みAMはホールを小学生利用できるとよいと思います。（他1件）	ご意見ありがとうございます。ホール（ゆうぎしつ）のスケジュールは未就学児親子、小学生、中高生の他、全員が利用できる時間を設定しております。夏休み期間を含め、それぞれの時間帯については更なる検討をまいりますので、現状にご理解、ご協力の程よろしく願いいたします。
	幼児期の子どもは楽しくてなかなか帰りがらず、帰りにも苦労するのでお昼に1回チャイムなど、お知らせがあると「その合図で帰ろうね」とお約束ができるのでぜひお願いしたいです。	ご意見ありがとうございます。早速、お昼の放送を実施しました。引き続きご来館お待ちしております。
	子どもトイレの便座を拭くようにアルコールスプレーがあるとありがたいです。	ご意見ありがとうございます。トイレにもアルコールスプレーを設置いたしました。
	子どもが5歳なのですが、小学生以上しか遊べないものがあるのがあってさみしい時がある。	大変ご不便をおかけしております。貸出遊具に関しましては安全上、各メーカーが推奨する対象年齢に沿って小学生以上、または全員が遊べるものにかけています。ご理解ご協力の程、よろしく願いいたします。
	児童館についてではありませんが放課後児童クラブが足りていないのが深刻な問題と感じていますが、定員の増員等検討頂けるとありがたいです。自治体によっては定員を設けず運営しているところもあるようです。	ご意見ありがとうございます。関係機関に申し伝えます。

令和5年度 ねぎしだい 児童館利用者アンケート集計結果 【子ども】

質問1 記入者について

回答数 50人

①学年

	小学生						小学生 合計
	小1年生	小2年生	小3年生	小4年生	小5年生	小6年生	
2学年	5人	3人	11人	12人	7人	5人	43人
(%)	10%	6%	22%	24%	14%	10%	100%
	中学生	高校生	18歳未満	無回答	合計		
2学年	7人	0人	0人	0人	50人		
(%)	14%	0%	0%	0%	100%		

②施設の利用回数

	週3回以上	週1回	月1回	年数回	はじめて	無回答	合計
3施設利用回数	17人	14人	16人	3人	0人	0人	50人
(%)	34%	28%	32%	6%	0%	0%	100%

③児童館を知ったきっかけ

	近隣在住	HP	友人家族から	学校	ポスター・おたより	その他	無回答	合計
2学年	34人	0人	13人	7人	0人	0人	0人	54人
(%)	63%	0%	24%	13%	0%	0%	0%	100%

ポスター・おたより場所

その他

質問2 管理運営についての満足度

	よい	普通	悪い	無回答	合計
1部屋の使いやすさ	40人	10人	0人	0人	50人
(%)	80%	20%	0%	0%	100%
2遊具の数・種類	38人	12人	0人	0人	50人
(%)	76%	24%	0%	0%	100%
3イベントの楽しさ	32人	17人	0人	1人	50人
(%)	64%	34%	0%	2%	100%
4児童館の衛生・清潔感	44人	6人	0人	0人	50人
(%)	88%	12%	0%	0%	100%
5児童館の安全・安心感	46人	3人	1人	0人	50人
(%)	92%	6%	2%	0%	100%
6職員の態度・接し方	42人	8人	0人	0人	50人
(%)	84%	16%	0%	0%	100%
7ねぎしだい児童館の満足度	46人	4人	0人	0人	50人
(%)	92%	8%	0%	0%	100%

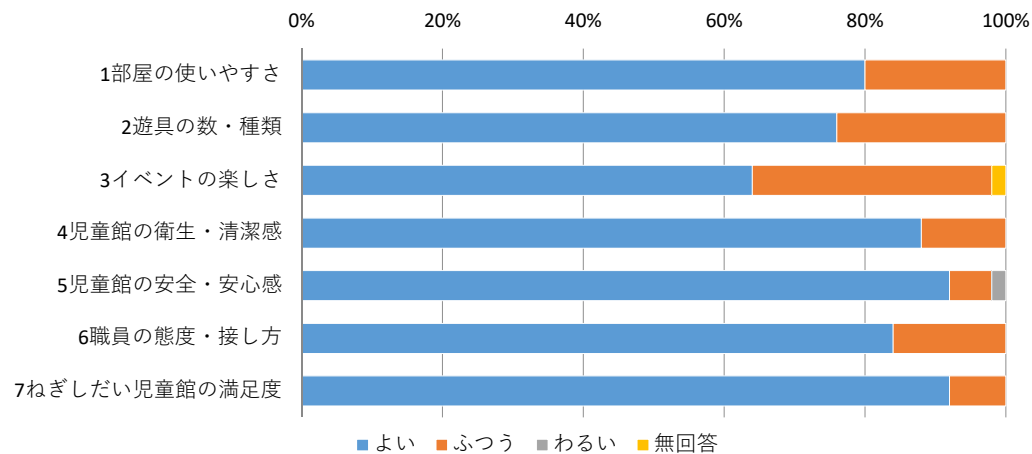
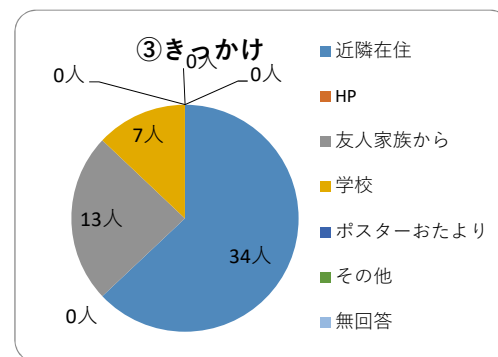
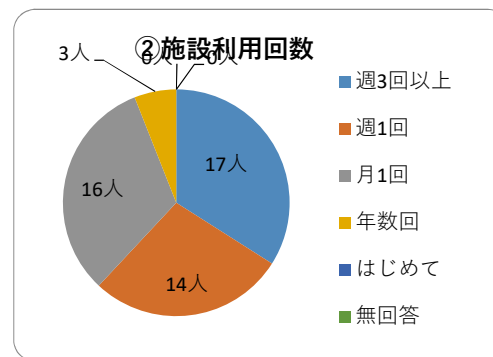
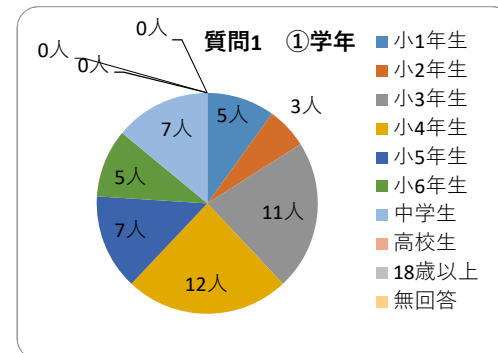

質問3 あなたがねぎしたい児童館でやりたい遊びはなんですか？

	折り紙 や工作	大事業	クッキング	大会	おもちゃ やスポー ツ	その他	無回答	合計
	14人	15人	3人	13人	23人	6人	6人	80人
(%)	18%	19%	4%	16%	29%	8%	8%	100%

その他 本、DVD、ゆうぎしつでおにごっこ、たけうま、ぜんぶ、ぬりえ

質問4 ①ねぎしたい児童館以外でよく行く児童館はありますか？

	きたはら	はまさき	みぞぬま	ひざおり	ほんちょう	他市	行かない	無回答	合計
	0人	13人	4人	4人	5人	1人	31人	0人	58人
(%)	0%	22%	7%	7%	9%	2%	53%	0%	100%

②放課後、児童館に来ていない時間は何をしておこなっていますか？

	運動	クラブ	家	公園	学校	ゲーム	友達の家
	14人	2人	27人	16人	4人	20人	17人
(%)	12%	2%	23%	14%	3%	17%	14%
	勉強	その他	無回答	合計			
	15人	3人	0人	118人			
(%)	13%	3%	0%	100%			

その他 勉強、おりがみ、なにもしてない

③児童館にどのくらい遊びに来たいですか？

	毎日	週に2.3日	週に1日	今のまま	その他	無回答	合計
	10人	12人	9人	18人	1人	0人	50人
(%)	20%	24%	18%	36%	2%	0%	100%

その他 いっしょう

質問3 楽しかったこと・遊び

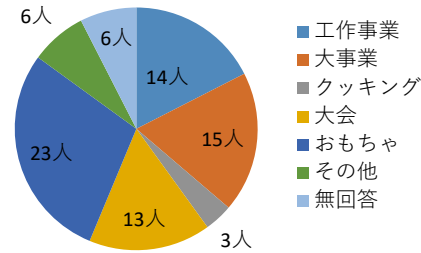

質問4 ①よく行く児童館

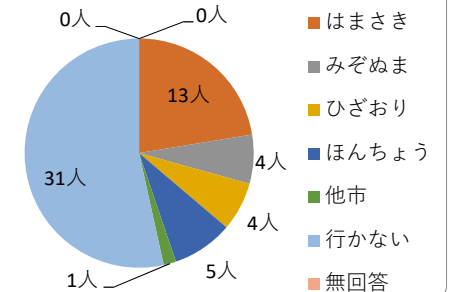

②放課後の過ごし方

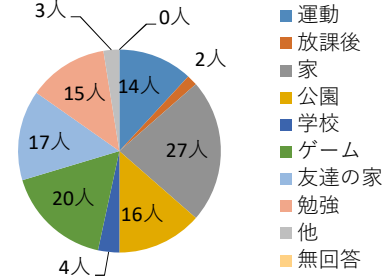

③児童館にどのくらい遊びに来たいですか

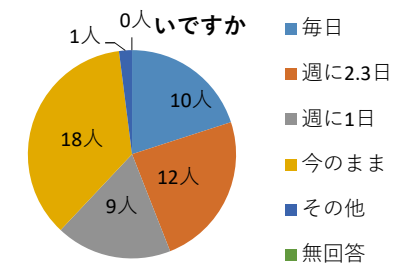

令和5年度 ねぎしだい 児童館利用者アンケート集計結果 【保護者】

Q1 記入者について

回答数 50人

①年代

	10代	20代	30代	40代	50代	60歳以上	無回答	合計
	0人	1人	34人	13人	0人	2人	0人	50人
(%)	0%	2%	68%	26%	0%	4%	0%	100%

②一緒に来た児童

	乳幼児	小学生	中学生以上	幼児と小学生	無回答	合計
	43人	15人	0人	0人	0人	58人
(%)	74%	26%	0%	0%	0%	100%

③施設の利用回数

	週3回以上	週1回	月1回	年数回	はじめて	無回答	合計
	6人	28人	12人	4人	0人	0人	50人
(%)	12%	56%	24%	8%	0%	0%	100%

④児童館を知ったきっかけはなんですか？

	HP	広報誌	おたより	事業ポスター	知人から	近隣	その他	無回答	合計
	7人	1人	8人	1人	5人	32人	1人	0人	55人
(%)	13%	2%	15%	2%	9%	58%	2%	0%	100%

おたより場所 回覧板、はまさき、ほんちょう
 ポスター場所
 その他 健診のときなど？

⑤普段お子さんと過ごすときどこに行くことが多いですか？

	公園	支援センター	園庭開放	サークル	習い事	図書館	その他	無回答	合計
	42人	10人	1人	0人	15人	14人	5人	1人	88人
(%)	48%	11%	1%	0%	17%	16%	6%	1%	100%

その他 幼稚園、わくわくドーム（プール）、ショッピングセンター、屋内外の遊び施設、家の庭

⑥ねぎしだい児童館以外で利用している児童館はありますか？

	きたはら	はまさき	みぞぬま	ひざおり	ほんちょう	他市	利用なし	無回答	合計
	2人	10人	19人	12人	16人	8人	9人	2人	78人
(%)	3%	13%	24%	15%	21%	10%	12%	3%	100%

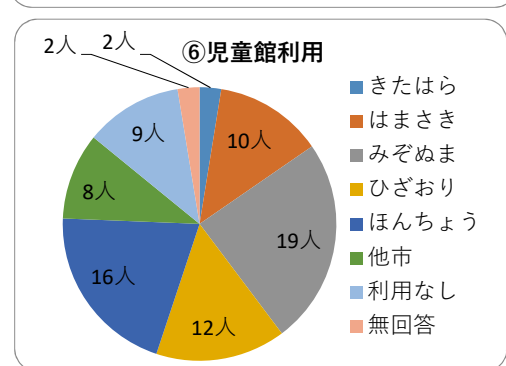
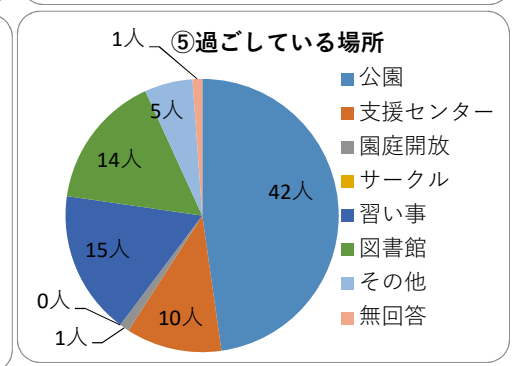
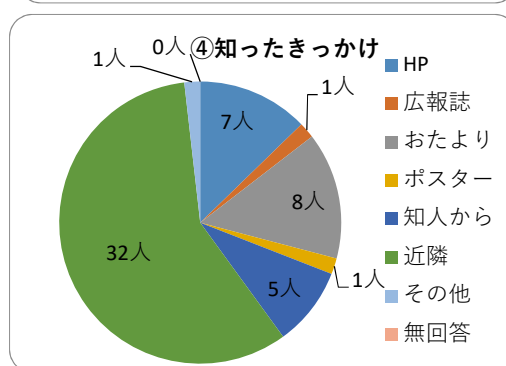
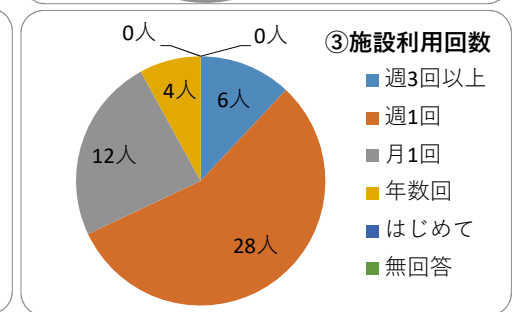
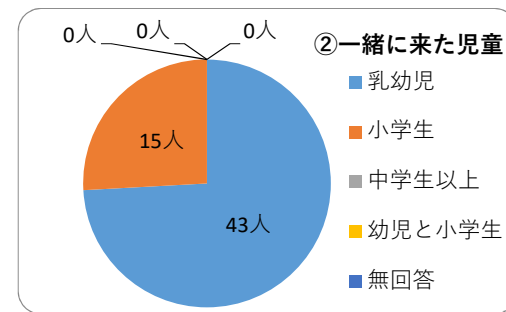
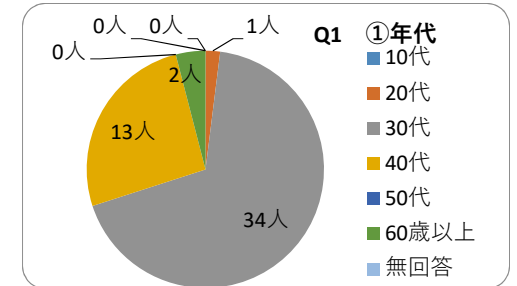

Q2 ねぎしだい児童館の管理運営についてお聞きします。

満足度調査

	大変満足	やや満足	普通	やや不満	大変不満	無回答	合計
1 児童館の入りやすさ	36人	11人	3人	0人	0人	0人	50人
(%)	72%	22%	6%	0%	0%	0%	100%
2 部屋の使いやすさ	32人	17人	1人	0人	0人	0人	50人
(%)	64%	34%	2%	0%	0%	0%	100%
3 遊具、備品の数・内容	23人	21人	6人	0人	0人	0人	50人
(%)	46%	42%	12%	0%	0%	0%	100%
4 事業や行事の数・内容	26人	17人	3人	0人	0人	4人	50人
(%)	52%	34%	6%	0%	0%	8%	100%
5 施設の清潔感・衛生面	35人	14人	1人	0人	0人	0人	50人
(%)	70%	28%	2%	0%	0%	0%	100%
6 施設の安全性	34人	13人	3人	0人	0人	0人	50人
(%)	68%	26%	6%	0%	0%	0%	100%
7 職員の説明・態度・対応	37人	10人	3人	0人	0人	0人	50人
(%)	74%	20%	6%	0%	0%	0%	100%
8 お子さまの総合的な満足度	38人	11人	1人	0人	0人	0人	50人
(%)	76%	22%	2%	0%	0%	0%	100%
9 ご自身の総合的な満足度	34人	14人	2人	0人	0人	0人	50人
(%)	68%	28%	4%	0%	0%	0%	100%

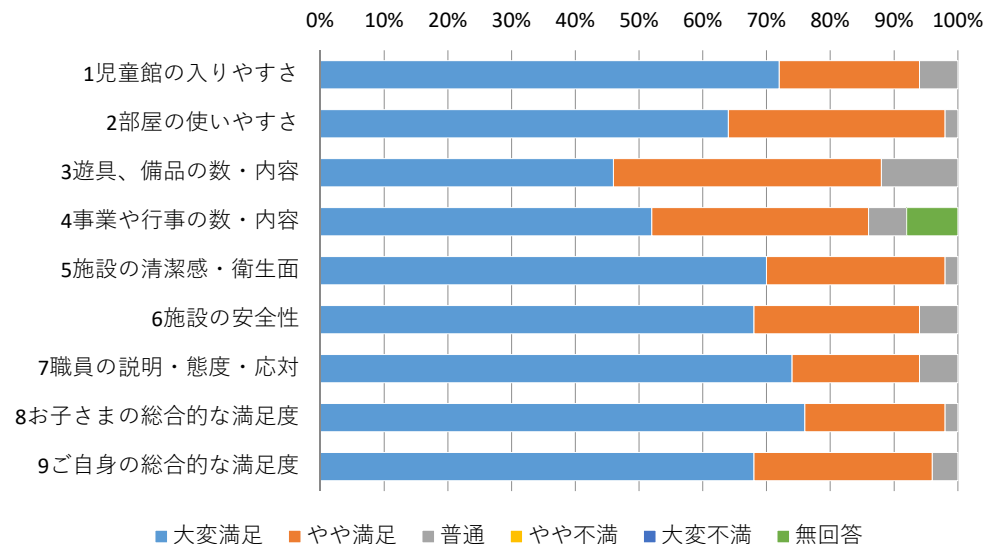

Q3 ねぎしだい児童館の事業についてお聞きします。

① 増やして欲しい事業等、児童館に求めるものはありますか。

	親子のふれあい	手遊び	ダンス	ごっこ遊び	工作	母同士のふれあい	専門家の話	育児相談	その他	無回答	合計
	13人	7人	19人	8人	19人	2人	5人	0人	4人	4人	81人
(%)	16%	9%	23%	10%	23%	2%	6%	0%	5%	5%	100%

母同士のふれあい

その他

幼児が参加できること 歌やダンスがあれば参加したいです、料理、十分充実していると思います、乳児～小学生が参加できるイベント

② お子さんが中学生になったとき、何時まで児童館を利用させたいですか

	17:30	18:00	19:00	20:00	無回答	合計
	8人	29人	14人	0人	0人	51人
(%)	16%	57%	27%	0%	0%	100%

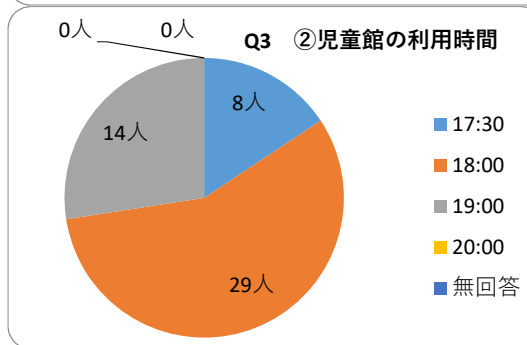
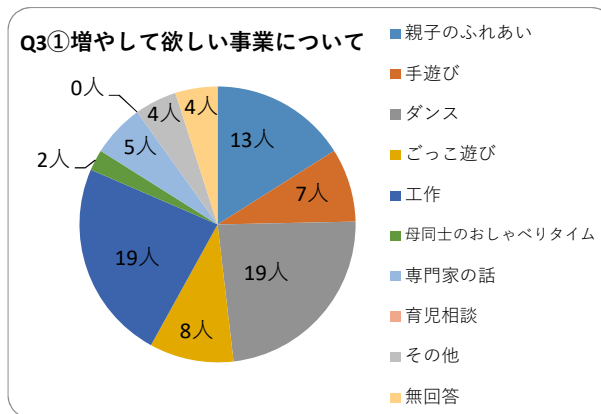

Q4 朝霞市社会福祉協議会についてお聞きします。

朝霞市の児童館が市の指定管理を受け「朝霞市社会福祉協議会」が管理運営をしていることを知っていましたか。

	知っていた	知らなかった	無回答	合計
	16人	34人	0人	50人
(%)	32%	68%	0%	100%

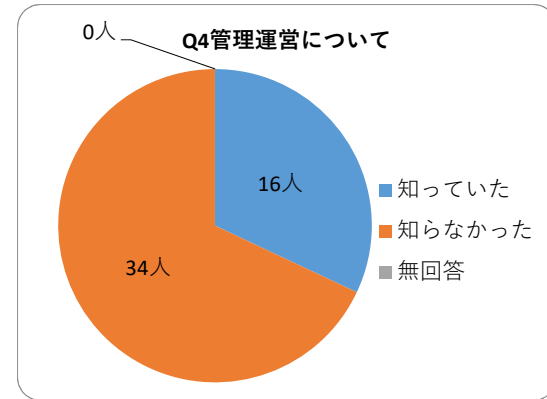

【利点】

- ・いつも優しい先生方が迎えて下さって、子どもたちが安心して遊んでいます。コロナも落ち着いて、玩具や行事等増えてとても嬉しいです。いつもありがとうございます！！
- ・優しい職員の方々に見守られながら息子はいつも楽しく過ごしています。今後もよろしくお願いします。
- ・コロナが緩和され、イベントもたくさん企画してくださっているので、楽しんで利用しています！
- ・いつも楽しいイベントありがとうございます。工作も娘が楽しく参加させてもらっています。きれいな館内で飾りもかわいいです。1つ1つ丁寧に工作やイベントをやってもらい親子で喜んでます。
- ・いつも利用させていただきありがとうございます。
- ・いつも楽しく利用させていただいています。今後ともよろしく願っています。
- ・子どもが幼稚園に行きたくない時期があったのですが、児童館で楽しく遊ばせてもらって気持ちを切り替えて次の日からまた幼稚園に行くことができました。いつも職員さんに優しくしてもらえて安心できる場所なのだと思います。とても感謝しています。
- ・いつも安心して子どもも楽しく利用させていただいています。
- ・いつも楽しく利用させていただいています。
- ・お盆休みも開館してくれてありがたいです。
- ・いつも楽しく利用させてもらってます。季節ごとの工作など、楽しみにしています。
- ・いつも楽しいイベントをありがとうございます。

【要望】

- ・新しいおもちゃが増えると嬉しいです。
- ・アンパンマンの回転ずしのおもちゃがちがう児童館にあったのですが、楽しそうにしていたので次回の新しいおもちゃで検討してもらえるとありがたいです！！
- ・小学生だけが遊戯室を使用している際、見ている大人がおらずトラブル等があり困った。ケガも含めてもう少し様子を見たら安心です。
- ・児童館主催のリトミックや体操があると嬉しいです！
- ・以前はまさき児童館でお昼前にダンスをしていたが、いつの間になくなってしまって物足りない感じがしました。できたら日曜日のお昼前にダンスをしてほしいです。
- ・土日の卓球、竹馬等夕方の方が参加しやすいので、増えてくれたら嬉しいです！
- ・いろんな新しいおもちゃを増やしてほしい。(トミカを中心に)
- ・予約事業の予約をインターネットで可能なものもあればいいなと思います。

令和5年度児童館利用者アンケート回答者からのご意見に対する回答

No.1

児童館名	利用者からのご意見	児童館からの回答
ねぎしだい児童館	新しいおもちゃが増えると嬉しいです。	おもちゃの準備ができ次第、順次新しいおもちゃを出しているのぜひご利用ください。
	アンパンマンの回転ずしのおもちゃがちがう児童館にあったのですが、楽しそうにしていたので次回の新しいおもちゃで検討してもらえるとありがたいです！！	次回のおもちゃを購入する時の参考にさせていただきます。
	小学生だけが遊戯室を使用している際、見ている大人がおらずトラブル等があり困った。ケガも含めてもう少し様子を見てもらえると安心です。	小学生以上の時間の遊戯室見回りをより一層注意して参ります。また、職員間で情報を共有し様子を見ていきたいと思えます。何かトラブルや、ケガがあったときには職員に声をかけていただければと思います。
	児童館主催のリトミックや体操があると嬉しいです！	年に数回講師の先生をお呼びしてリトミックや体を動かすイベントを行っておりますので是非ご参加いただけると幸いです。
	以前はまさき児童館でお昼前にダンスをしていたが、いつの間になくなってしまって物足りない感じがしました。できたら日曜日のお昼前にダンスしてほしいです。	土日は多くの来館があるためスペースの問題で定期での開催はしておりません。ダンスタイムSP等イベントは土日に行うこともありますので、ご活用ください。
	土日の卓球、竹馬等夕方の方が参加しやすいので、増えてくれたら嬉しいです！	土日の夕方は来館者が多くスペースの確保やたくさんの子に遊戯室で遊んでもらいたいため定期での開催はしておりません。卓球は毎週土曜日の午前中、竹馬は毎週水曜日の夕方に開催しておりますのでぜひご参加していただけると幸いです。
	いろんな新しいおもちゃを増やしてほしい。(トミカを中心に)	児童館では定期的に新しいおもちゃの購入をしているので、次回のおもちゃを購入する時の参考にさせていただきます。
	予約事業の予約をインターネットで可能なものもあればいいなと思います。	現在は、来館または電話での受付のみとなっております。今後、予約方法の検討をする際に参考にさせていただきます。

令和5年度 ひざおり 児童館利用者アンケート集計結果 【子ども】

質問1 記入者について

回答数 50人

①学年

	小学生						小学生 合計
	小1年生	小2年生	小3年生	小4年生	小5年生	小6年生	
2学年	0人	1人	8人	17人	4人	12人	42人
(%)	0%	2%	16%	34%	8%	24%	100%
	中学生	高校生	18歳未満	無回答	合計		
2学年	8人	0人	0人	0人	50人		
(%)	16%	0%	0%	0%	100%		

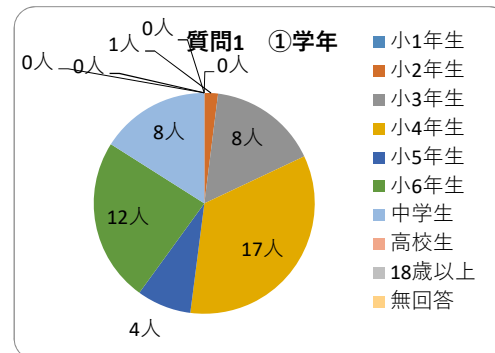

②施設の利用回数

	週3回以上	週1回	月1回	年数回	はじめて	無回答	合計
3施設利用回数	22人	16人	11人	1人	0人	0人	50人
(%)	44%	32%	22%	2%	0%	0%	100%

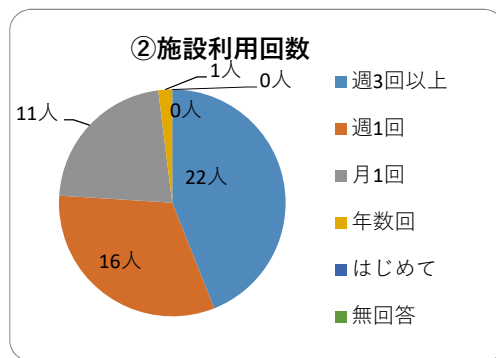

③児童館を知ったきっかけ

	近隣在住	HP	友人家族から	学校	ポスター・おたより	その他	無回答	合計
3児童館を知ったきっかけ	33人	0人	18人	5人	1人	1人	0人	58人
(%)	57%	0%	31%	9%	2%	2%	0%	100%

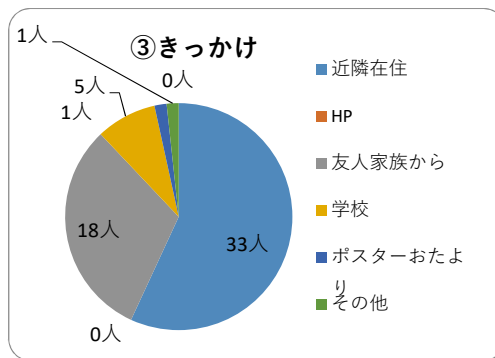

ポスター・おたより場所

その他 保育園

質問2 管理運営についての満足度

	よい	普通	悪い	無回答	合計
1部屋の使いやすさ	45人	4人	1人	0人	50人
(%)	90%	8%	2%	0%	100%
2遊具の数・種類	38人	11人	1人	0人	50人
(%)	76%	22%	2%	0%	100%
3イベントの楽しさ	41人	9人	0人	0人	50人
(%)	82%	18%	0%	0%	100%
4児童館の衛生・清潔感	48人	2人	0人	0人	50人
(%)	96%	4%	0%	0%	100%
5児童館の安全・安心感	49人	1人	0人	0人	50人
(%)	98%	2%	0%	0%	100%
6職員の態度・接し方	48人	2人	0人	0人	50人
(%)	96%	4%	0%	0%	100%
7ひざおり児童館の満足度	49人	1人	0人	0人	50人
(%)	98%	2%	0%	0%	100%

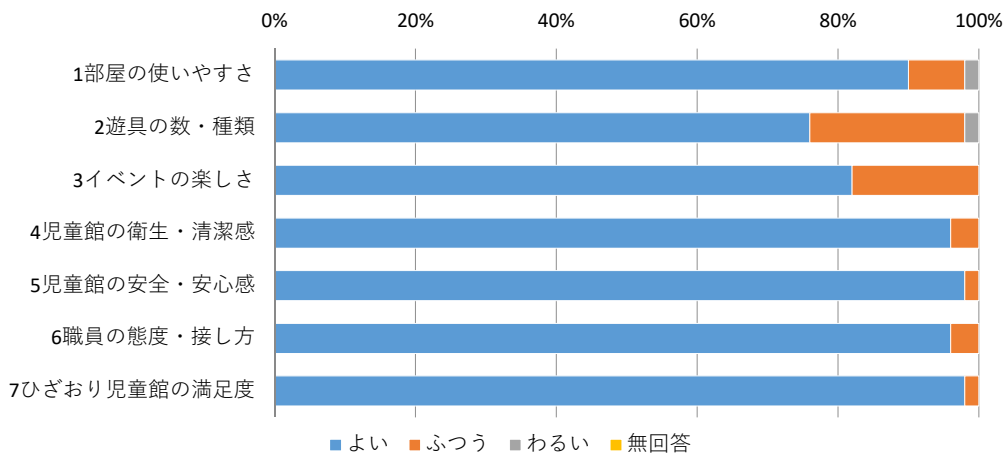

質問3 あなたがひざおり児童館でやりたい遊びはなんですか？

	折り紙 や工作	大事業	クッキング	大会	おもちゃ やスポー ツ	その他	無回答	合計
	8人	16人	9人	19人	10人	3人	7人	72人
(%)	11%	22%	13%	26%	14%	4%	10%	100%

その他 おばけやしき、卓球(2)、

質問4 ①ひざおり児童館以外でよく行く児童館はありますか？

	きたはら	はまさき	みぞぬま	ねぎしだい	ほんちょう	他市	行かない	無回答	合計
	0人	1人	14人	0人	10人	1人	26人	1人	53人
(%)	0%	2%	26%	0%	19%	2%	49%	2%	100%

②放課後、児童館に来ていない時間は何をしていますか？

	運動	クラブ	家	公園	学校	ゲーム	友達の家
	10人	1人	19人	14人	5人	24人	16人
(%)	9%	1%	18%	13%	5%	22%	15%
	勉強	その他	無回答	合計			
	11人	7人	1人	108人			
(%)	10%	6%	1%	100%			

その他 習い事、部活(4)

③児童館にどのくらい遊びに来たいですか？

	毎日	週に2.3日	週に1日	今のまま	その他	無回答	合計
	14人	17人	6人	13人	0人	0人	50人
(%)	28%	34%	12%	26%	0%	0%	100%

質問3 楽しかったこと・遊び

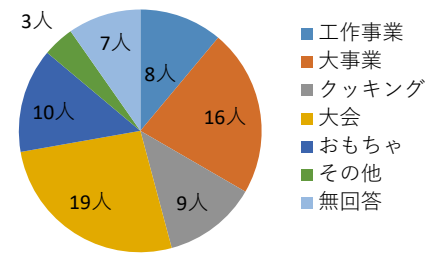

質問4 ①よく行く児童館

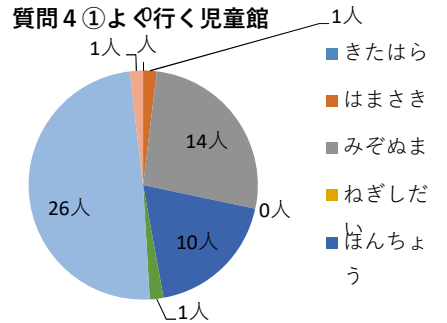

②放課後の過ごし方

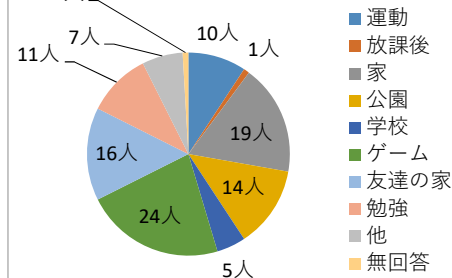

③児童館にどのくらい遊びに来たいですか

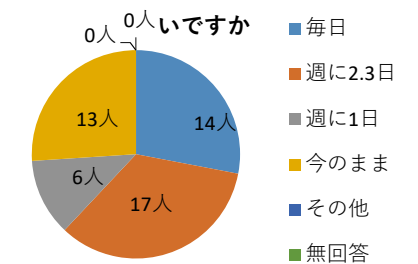

令和5年度 ひざおり 児童館利用者アンケート集計結果 【保護者】

Q1 記入者について

回答数 50人

①年代

	10代	20代	30代	40代	50代	60歳以上	無回答	合計
	0人	4人	30人	15人	0人	1人	0人	50人
(%)	0%	8%	60%	30%	0%	2%	0%	100%

②一緒に来た児童

	乳幼児	小学生	中学生以上	幼児と小学生	無回答	合計
	47人	7人	0人	0人	0人	54人
(%)	87%	13%	0%	0%	0%	100%

③施設の利用回数

	週3回以上	週1回	月1回	年数回	はじめて	無回答	合計
	9人	23人	13人	3人	2人	0人	50人
(%)	18%	46%	26%	6%	4%	0%	100%

④児童館を知ったきっかけはなんですか？

	HP	広報誌	おたより	事業ポスター	知人から	近隣	その他	無回答	合計
	15人	2人	8人	1人	4人	28人	2人	0人	60人
(%)	25%	3%	13%	2%	7%	47%	3%	0%	100%

おたより場所 他の児童館、マンションエントランス、または児童館、みぞぬま児童館
 ポスター場所 他の児童館、マンションエントランス、または児童館、みぞぬま児童館
 その他 幼稚園の近くにあったから、市民センターリトミック

⑤普段お子さんと過ごすときどこに行くことが多いですか？

	公園	支援センター	園庭開放	サークル	習い事	図書館	その他	無回答	合計
	42人	13人	1人	4人	5人	14人	6人	1人	86人
(%)	49%	15%	1%	5%	6%	16%	7%	1%	100%

その他 有料施設、プール、実家、ショッピングセンター、学校、自宅

⑥ひざおり児童館以外で利用している児童館はありますか？

	きたはら	はまさき	みぞぬま	ねぎしだい	ほんちょう	他市	利用なし	無回答	合計
	3人	5人	34人	1人	19人	11人	9人	0人	82人
(%)	4%	6%	41%	1%	23%	13%	11%	0%	100%

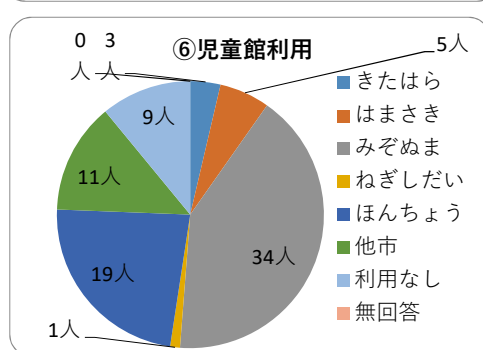
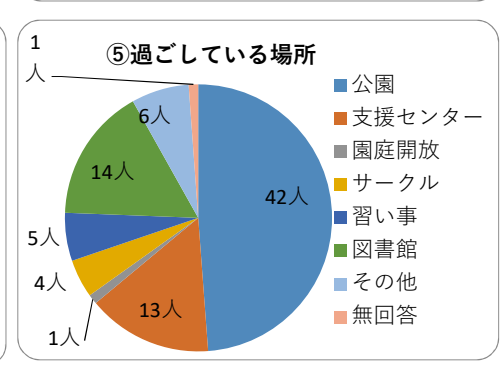
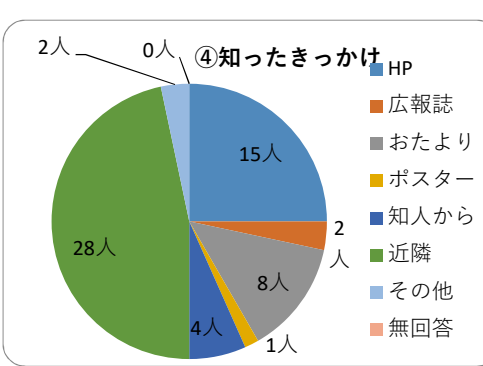
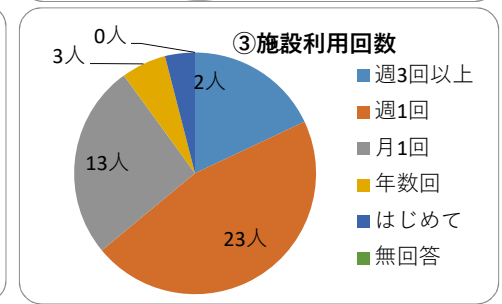
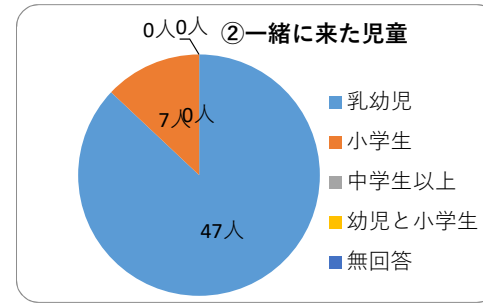
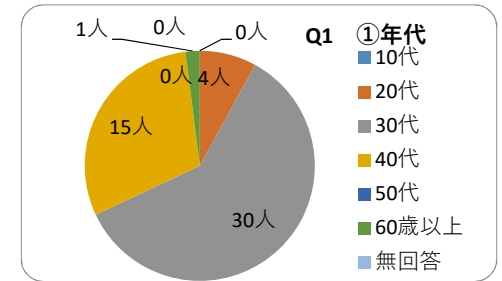

Q2 ひざおり児童館の管理運営についてお聞きします。

満足度調査

	大変満足	やや満足	普通	やや不満	大変不満	無回答	合計
1児童館の入りやすさ	40人	8人	2人	0人	0人	0人	50人
(%)	80%	16%	4%	0%	0%	0%	100%
2部屋の使いやすさ	39人	9人	2人	0人	0人	0人	50人
(%)	78%	18%	4%	0%	0%	0%	100%
3遊具、備品の数・内容	27人	16人	5人	2人	0人	0人	50人
(%)	54%	32%	10%	4%	0%	0%	100%
4事業や行事の数・内容	26人	11人	10人	1人	0人	2人	50人
(%)	52%	22%	20%	2%	0%	4%	100%
5施設の清潔感・衛生面	33人	14人	3人	0人	0人	0人	50人
(%)	66%	28%	6%	0%	0%	0%	100%
6施設の安全性	37人	9人	4人	0人	0人	0人	50人
(%)	74%	18%	8%	0%	0%	0%	100%
7職員の説明・態度・対応	41人	7人	2人	0人	0人	0人	50人
(%)	82%	14%	4%	0%	0%	0%	100%
8お子さまの総合的な満足度	36人	11人	3人	0人	0人	0人	50人
(%)	72%	22%	6%	0%	0%	0%	100%
9ご自身の総合的な満足度	35人	13人	2人	0人	0人	0人	50人
(%)	70%	26%	4%	0%	0%	0%	100%

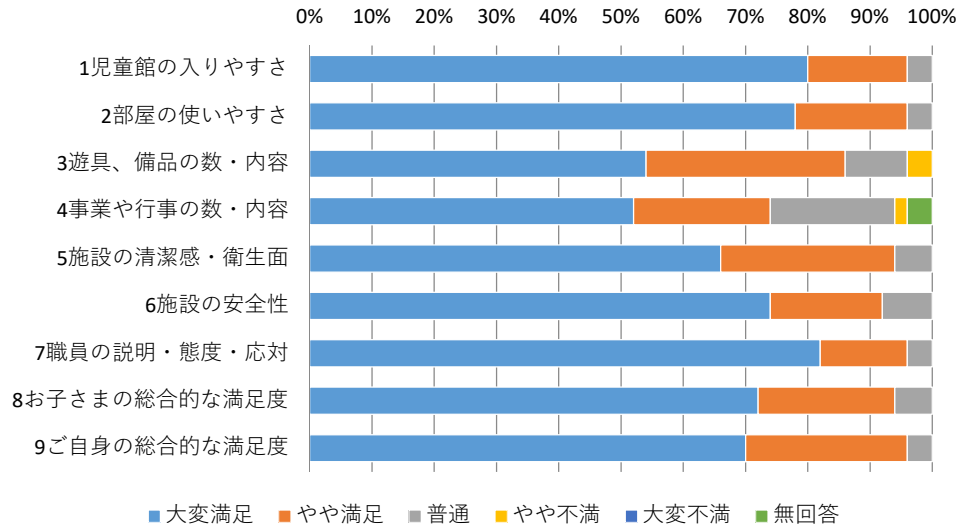

Q3 ひざおり児童館の事業についてお聞きします。

①増やして欲しい事業等、児童館に求めるものはありますか。

	親子のふれあい	手遊び	ダンス	ごっこ遊び	工作	おしゃべり	専門家の話	育児相談	その他	無回答	合計
	9人	10人	15人	6人	23人	6人	5人	3人	4人	7人	88人
(%)	10%	11%	17%	7%	26%	7%	6%	3%	5%	8%	100%

母同士のおしゃべりタイム

その他(2)、特になし、クッキング、レゴブロック(大きいもの)、車・ミニカー

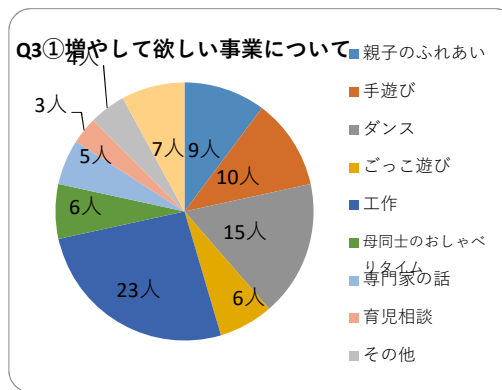

②お子さんが中学生になったとき、何時まで児童館を利用させたいですか

	17:30	18:00	19:00	20:00	無回答	合計
	6人	25人	13人	1人	5人	50人
(%)	12%	50%	26%	2%	10%	100%

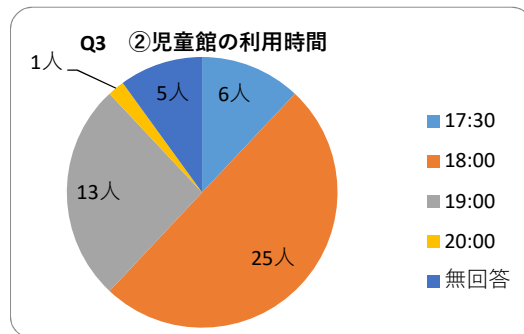

Q4 朝霞市社会福祉協議会についてお聞きします。
朝霞市の児童館が市の指定管理を受け「朝霞市社会福祉協議会」が管理運営
をしていることを知っていましたか。

	知っていた	知らなかった	無回答	合計
	19人	29人	2人	50人
(%)	38%	58%	4%	100%

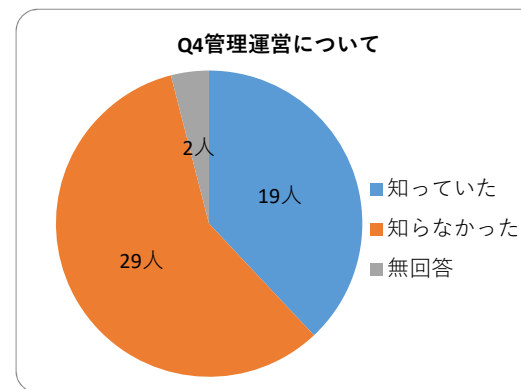

【利点】

- ・市内の他の児童館を利用した事がありますが、設備面や職員の方の対応も良く、家の近くにあつて本当に良かったです。子供が「児童館に行きたい」と言うので、今後も度々利用させていただきます。小学生や中学生になつても利用できるので良い施設だと思つています。
- ・ワンフロアなので年子2人連れてくるのにちょうどよい広さで嬉しいです。職員の方たちもとても親切で子どもたちに優しく声掛けして下さり親も安心して利用することができます。ありがとうございます。
- ・先生方がフレンドリーにお話をしてくださつてとてもうれしいです。児童館でたくさんお友達もできて子どもたちも私も地元になつてきたなと思つています。
- ・いつもみなさん優しくして下さり、楽しく過ごさせて頂いてます。ありがとうございます。
- ・いつも楽しく利用させて頂いてます。
- ・いつもありがとうございます。
- ・特になし。いつも楽しく遊ばせてもらつてます。
- ・いつも子どもたちが楽しく安全に遊ぶことが出来、感謝しています。
- ・スタッフの方がいつも優しく来てやすい児童館です。本当にありがとうございます。これからも遊びに来させてください。
- ・とても感謝しています。

【要望】

- ・体育館に乳幼児タイムに、小学生がいる時がある。(ちびっこルームも)気付いた時声をかけてほしい。
- ・同じ月例(学年)の子ども同士、親同士でコミュニケーションをとる時間があれば良いなと思う。引っ越ししてきたばかりで友人がいないので…。以前は板橋区に住んでいて、児童館にほぼ毎日通つていました。
- ・グッズが少ないのか、飽きてしまうようです。あるいは、グッズがあるけど知らないかも。

令和5年度児童館利用者アンケート回答者からのご意見に対する回答

No.1

児童館名	利用者からのご意見	児童館からの回答
ひざおり児童館	<p>体育館の乳幼児タイムに、小学生がいる時がある。（ちびっこルームも）気付いた時声をかけてほしい。</p>	<p>安心して過ごしていただけるよう、見回り・声かけを強化いたします。</p>
	<p>同じ月例（学年）の子ども同士、親同士でコミュニケーションをとる時間があれば良いなと思う。引っ越ししてきたばかりで友人がいないので・・・。 以前は板橋区に住んでいて、児童館にほぼ毎日通っていました。</p>	<p>事業「ホッとプレイス（0・1広場）」では、親子で自由に遊びながら仲間づくりや子育て情報等の交換が出来る場となっています。その他、0歳児向けの「スイッチ0」や1歳児向けの「スイッチ1」など同年齢が集まる事業や、保護者の方へ向けた事業「大人のリフレッシュタイム」もございますので、是非ご参加ください。</p>
	<p>グッズが少ないのか、飽きてしまうようです。あるいは、グッズがあるけど知らないかも。</p>	<p>現在、コロナウイルス感染対策等で貸し出しをお休みしていた遊具の貸し出しを再開しております。またこういった遊具等があると嬉しいなどございましたら、職員にお声がけください。</p>

令和5年度 ほんちょう 児童館利用者アンケート集計結果 【子ども】

質問1 記入者について

回答数 50人

①学年

	小学生						小学生 合計
	小1年生	小2年生	小3年生	小4年生	小5年生	小6年生	
2学年	0人	2人	1人	12人	6人	8人	29人
(%)	0%	4%	2%	24%	12%	16%	100%
	中学生	高校生	18歳未満	無回答	合計		
2学年	16人	5人	0人	0人	21人		
(%)	76%	24%	0%	0%	100%		

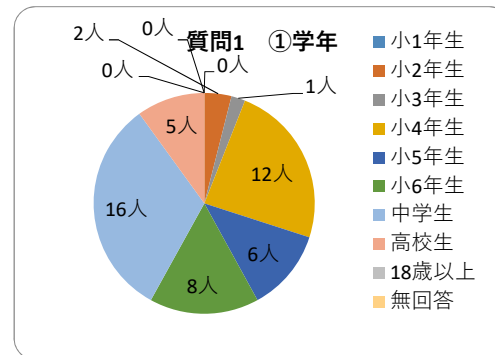

②施設の利用回数

	週3回以上	週1回	月1回	年数回	はじめて	無回答	合計
3施設利用回数	20人	18人	7人	4人	1人	0人	50人
(%)	40%	36%	14%	8%	2%	0%	100%

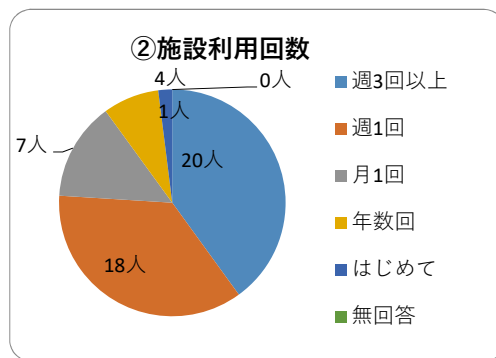

③児童館を知ったきっかけ

	近隣在住	HP	友人家族から	学校	ポスター・おたより	その他	無回答	合計
3児童館を知ったきっかけ	21人	0人	23人	4人	1人	1人	0人	50人
(%)	42%	0%	46%	8%	2%	2%	0%	100%

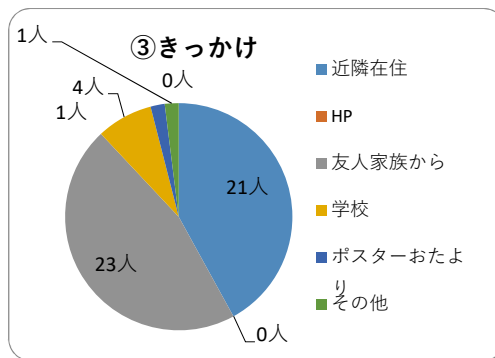

ポスター・おたより場所

その他 自分で見つけた、

質問2 管理運営についての満足度

	よい	普通	悪い	無回答	合計
1部屋の使いやすさ	45人	5人	0人	0人	50人
(%)	90%	10%	0%	0%	100%
2遊具の数・種類	36人	14人	0人	0人	50人
(%)	72%	28%	0%	0%	100%
3イベントの楽しさ	43人	6人	0人	1人	50人
(%)	86%	12%	0%	2%	100%
4児童館の衛生・清潔感	50人	0人	0人	0人	50人
(%)	100%	0%	0%	0%	100%
5児童館の安全・安心感	46人	4人	0人	0人	50人
(%)	92%	8%	0%	0%	100%
6職員の態度・接し方	43人	7人	0人	0人	50人
(%)	86%	14%	0%	0%	100%
7ほんちょう児童館の満足度	47人	3人	0人	0人	50人
(%)	94%	6%	0%	0%	100%

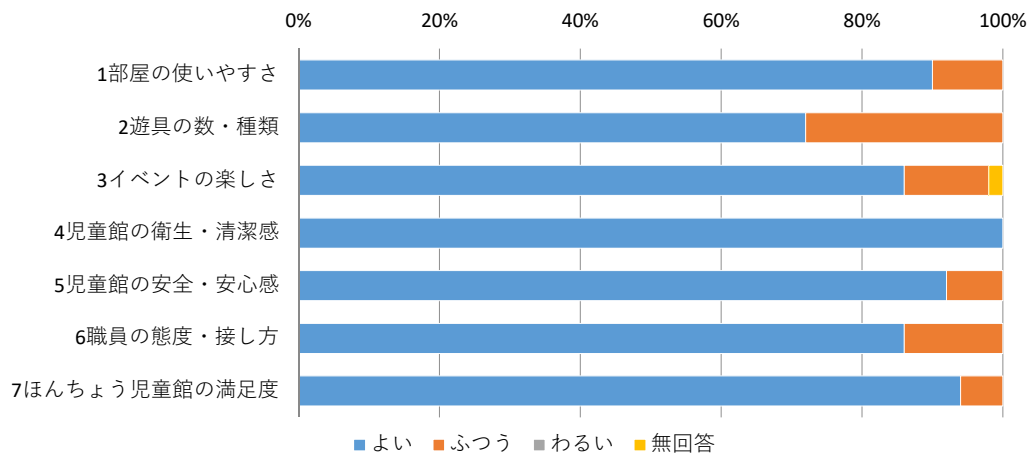

質問3 あなたがはほんちょう児童館でやりたい遊びはなんですか？

	折り紙 や工作	大事業	クッキング	大会	おもちゃ やスポー ツ	その他	無回答	合計
	1人	22人	16人	19人	16人	3人	3人	80人
(%)	1%	28%	20%	24%	20%	4%	4%	100%

その他 スマブラ大会、野球大会

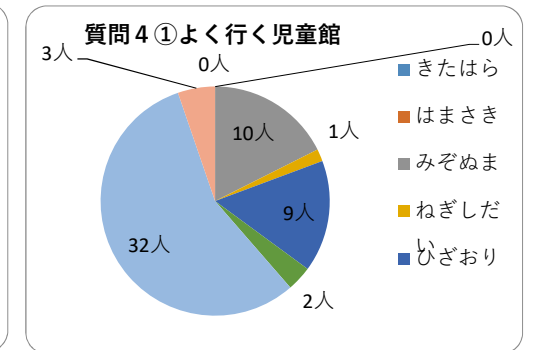
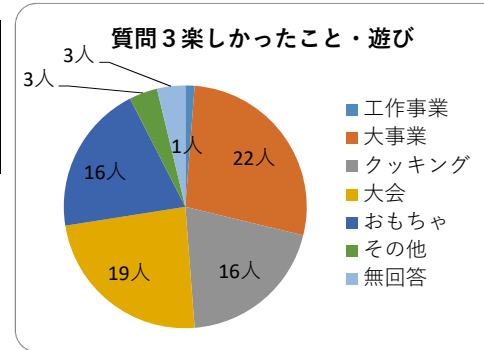

質問4 ①ほんちょう児童館以外でよく行く児童館はありますか？

	きたはら	はまさき	みぞぬま	ねぎしだ	ひざおり	他市	行かない	無回答	合計
	0人	0人	10人	1人	9人	2人	32人	3人	57人
(%)	0%	0%	18%	2%	16%	4%	56%	5%	100%

②放課後、児童館に来ていない時間は何をしていますか？

	運動	クラブ	家	公園	学校	ゲーム	友達の家
	20人	0人	26人	14人	8人	15人	8人
(%)	19%	0%	25%	13%	8%	14%	8%

	勉強	その他	無回答	合計
	10人	1人	3人	105人
(%)	10%	1%	3%	100%

その他

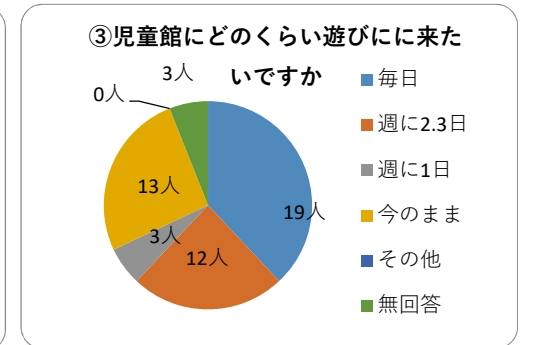
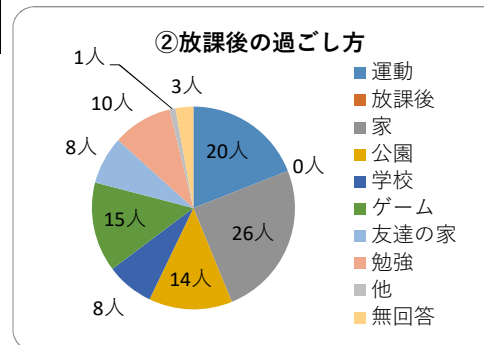

③児童館にどのくらい遊びに来たいですか？

	毎日	週に2.3日	週に1日	今のまま	その他	無回答	合計
	19人	12人	3人	13人	0人	3人	50人
(%)	38%	24%	6%	26%	0%	6%	100%

その他

中高生に質問です。

④月に1回行われる「中高生タイム」に参加したことはありますか？

	ある	ない	合計
	12人	9人	21人
(%)	57%	43%	100%

⑤「参加したことがない」に○を付けた人にはどんな企画なら参加したいと思いますか？

・楽しいこと ・職員と話す ・勉強会 ・ドッジボール ・球技大会 ・全部参加する

令和5年度ほんちょう児童館利用者アンケート集計結果 【保護者】

Q1 記入者について

回答数 50人

①年代

	10代	20代	30代	40代	50代	60歳以上	無回答	合計
	0人	1人	39人	10人	0人	0人	0人	50人
(%)	0%	2%	78%	20%	0%	0%	0%	100%

②一緒に来た児童

	乳幼児	小学生	中学生以上	幼児と小学生	無回答	合計
	50人	3人	0人	0人	0人	53人
(%)	94%	6%	0%	0%	0%	100%

③施設の利用回数

	週3回以上	週1回	月1回	年数回	はじめて	無回答	合計
	13人	22人	12人	1人	2人	0人	50人
(%)	26%	44%	24%	2%	4%	0%	100%

④児童館を知ったきっかけはなんですか？

	HP	広報誌	おたより	事業ポスター	知人から	近隣	その他	無回答	合計
	13人	5人	4人	0人	3人	30人	2人	0人	57人
(%)	23%	9%	7%	0%	5%	53%	4%	0%	100%

おたより場所 他児童館、東武ストア

ポスター場所

その他 助産師さんにもらった一覧をみて。

⑤普段お子さんと過ごすときどこに行くことが多いですか？

	公園	支援センター	園庭開放	サークル	習い事	図書館	その他	無回答	合計
	41人	23人	2人	4人	7人	13人	4人	2人	96人
(%)	43%	24%	2%	4%	7%	14%	4%	2%	100%

その他 屋内遊園地、プール、自宅、プレ幼稚園、祖父母宅

⑥ほんちょう児童館以外で利用している児童館はありますか？

	きたはら	はまさき	みぞぬま	ねぎしだい	ひざおり	他市	利用なし	無回答	合計
	4人	7人	18人	14人	16人	4人	13人	0人	76人
(%)	5%	9%	24%	18%	21%	5%	17%	0%	100%

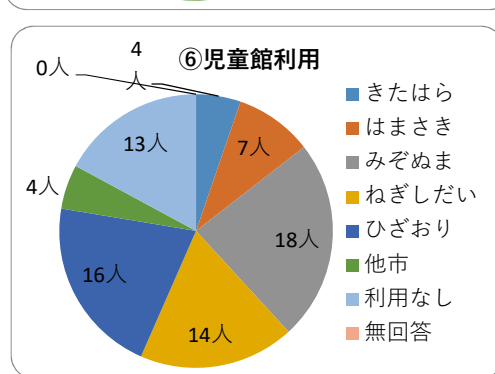
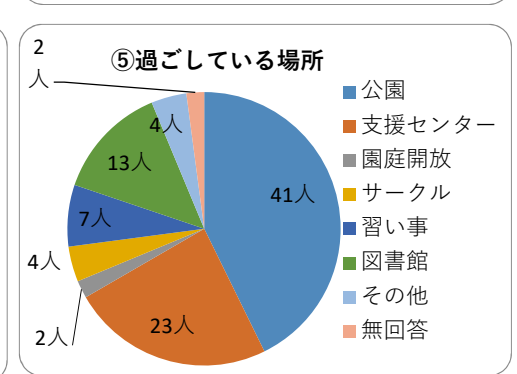
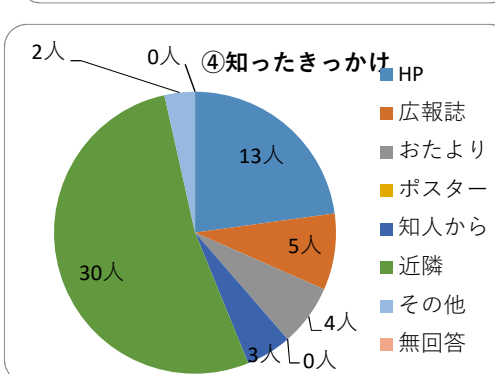
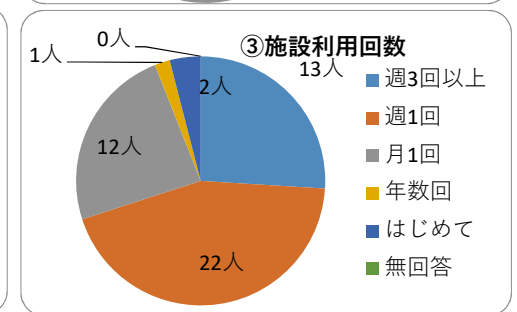
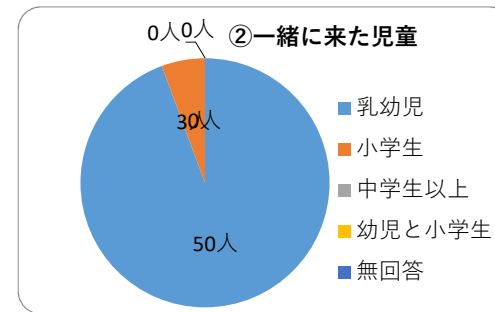
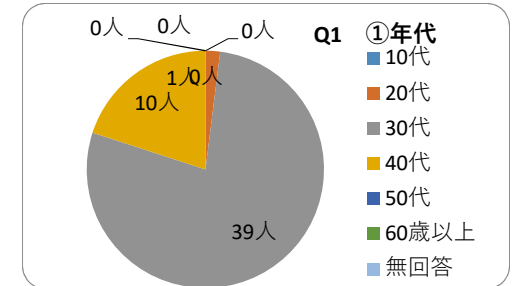

Q2ほんちょう児童館の管理運営についてお聞きします。

満足度調査

	大変満足	やや満足	普通	やや不満	大変不満	無回答	合計
1児童館の入りやすさ	40人	7人	3人	0人	0人	0人	50人
(%)	80%	14%	6%	0%	0%	0%	100%
2部屋の使いやすさ	20人	20人	7人	2人	0人	1人	50人
(%)	40%	40%	14%	4%	0%	2%	100%
3遊具、備品の数・内容	12人	21人	13人	3人	0人	1人	50人
(%)	24%	42%	26%	6%	0%	2%	100%
4事業や行事の数・内容	18人	20人	11人	0人	0人	1人	50人
(%)	36%	40%	22%	0%	0%	2%	100%
5施設の清潔感・衛生面	36人	11人	2人	0人	0人	1人	50人
(%)	72%	22%	4%	0%	0%	2%	100%
6施設の安全性	27人	15人	6人	1人	0人	1人	50人
(%)	54%	30%	12%	2%	0%	2%	100%
7職員の説明・態度・対応	43人	4人	3人	0人	0人	0人	50人
(%)	86%	8%	6%	0%	0%	0%	100%
8お子さまの総合的な満足度	32人	13人	2人	1人	0人	2人	50人
(%)	64%	26%	4%	2%	0%	4%	100%
9ご自身の総合的な満足度	30人	15人	2人	1人	0人	2人	50人
(%)	60%	30%	4%	2%	0%	4%	100%

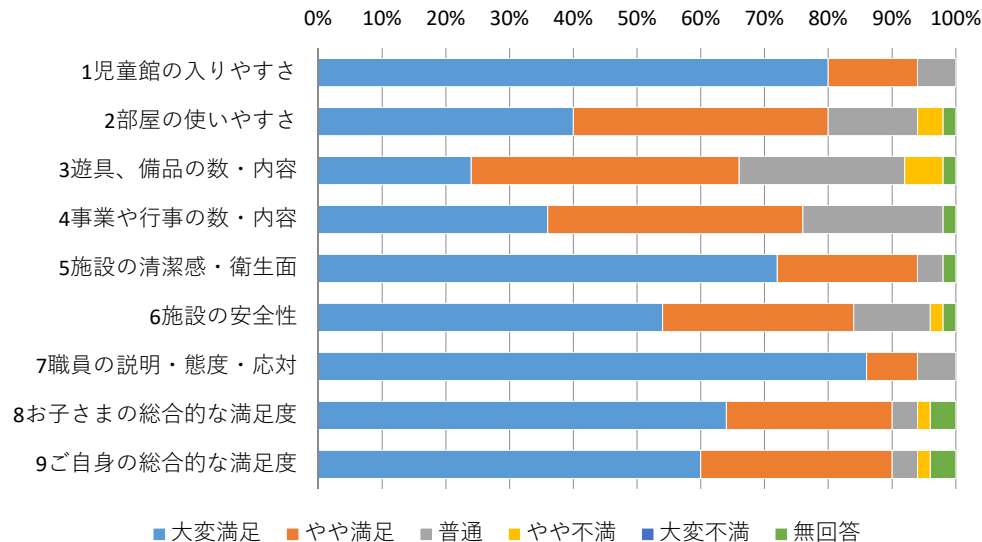

Q3ほんちょう児童館の事業についてお聞きします。

①増やして欲しい事業等、児童館に求めるものはありますか。

	親子のふれあい	手遊び	ダンス	ごっこ遊び	工作	母同士のおしゃべりタイム	専門家の話	育児相談	その他	無回答	合計
	18人	14人	19人	9人	16人	6人	7人	7人	4人	6人	106人
(%)	17%	13%	18%	8%	15%	6%	7%	7%	4%	6%	100%

母同士のおしゃべりタイム

その他

リトミック、絵本読み聞かせ、季節や行事などのイベント、鑑賞劇やコンサート

②お子さんが中学生になったとき、何時まで児童館を利用させたいですか

	17:30	18:00	19:00	20:00	無回答	合計
	8人	30人	8人	1人	3人	50人
(%)	16%	60%	16%	2%	6%	100%

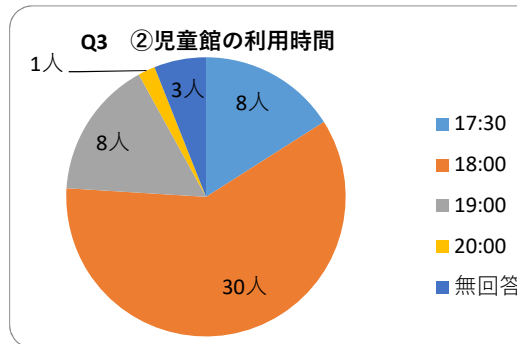
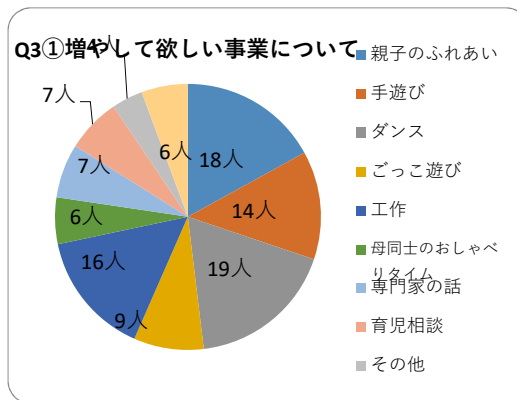

Q4 朝霞市社会福祉協議会についてお聞きします。

朝霞市の児童館が市の指定管理を受け「朝霞市社会福祉協議会」が管理運営をしていることを知っていましたか。

	知っていた	知らなかった	無回答	合計
	26人	20人	4人	50人
(%)	52%	40%	8%	100%

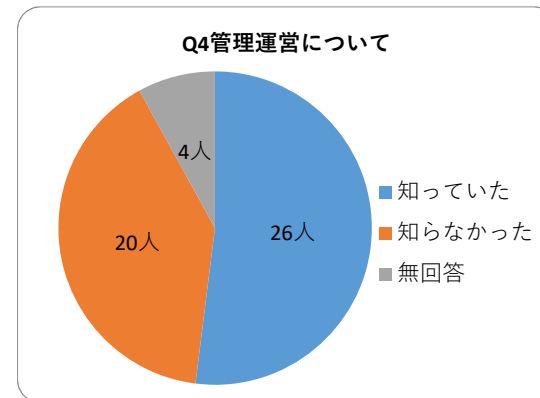

【利点】

中高生でも利用しやすい児童館が近くにあって安心しています。
 部屋やおもちゃも他の児童館に比べると新しく清潔だと思います。
 0才でPon！を毎回楽しみにしています。
 イベントでいただいたエプロンや忍者の服など家でもずっと大事に使って遊んでいます！いつもありがとうございます。
 いつもたくさん利用させていただいています。ありがとうございます。
 図書室があることで色々な絵本に触れ合えてよかったなと思います。
 いつも先生方が優しく対応してくださるので気持ちよく利用させていただいています。中高生も夕方いたり先生方と話している楽しそうな姿を見ると家以外で見守ってもらいながら友達や大人と関わる場があるのはすごくいいなと思ういつか自分の子もこんな風に来たりするのかな？と微笑ましく見えています。
 ほんちょう児童館の先生たちも他の児童館の先生たちも本当に優しく笑顔で声を掛けていただけてありがたいです。朝霞市がこれからドンドン良くなるので、賑やかになるのでこれからもよろしく願っています。

【要望】

トイレの手洗いが届かないので、踏み台(子ども用)があると助かります。
 子供服や不用品を必要な人がもらえるような”不用品ご自由どうぞスペース”などがあつたらいいなと思います。
 赤ちゃん用のおもちゃがあるとよかった。
 上の子もいるのでストライダーとかの貸出があればいいと思う。
 幼稚園ぐらいの子でもボルダリングを貸してほしい。
 おはなしでPon！月1だとなかなか参加できないので、ダンスでPon！のように毎日(平日)決まった時間にやってくれたら嬉しいです。
 おもちゃの数が少ない。
 体育館になわとびやフラフープは出しっぱなしでいいかと思う。
 混雑時、2階フロアに人がいすぎて狭いと感じます。大きなイスやテーブルが邪魔です。
 3Fが大きい子のみになってしまったのが残念です。
 幼稚園児が4Fで遊べる時間がもう少し増えたらうれしいなと思います。
 0歳の子がいると児童館に来てもやることがないので、事業の回数が増えたと行く場所が増えるので、もっと企画してほしい。
 授乳室の入口にもう1枚カーテンがあると安心かなと思います。
 2才児でもママ同士で話せる場所があるとうれしい。
 出入り口の自動ドアは押しボタン式にしてほしい。
 2階の部屋(廊下)にも小中学生がたくさんいると遊びづらいもありました。でもいつも清潔で楽しく遊ばせてもらっています。
 4階遊戯室、階段側の扉、開けっ放しのところ柵などをお願い。
 小中学生が2階のトイレの中で遊んだりしていて、子どもが入れない時がある。
 荷物置きがあるとありがたい。

令和5年度児童館利用者アンケート回答者からのご意見に対する回答

No.1

児童館名	利用者からのご意見	児童館からの回答
ほんちょう児童館	トイレの手洗いが届かないので、踏み台（子ども用）があると助かります。	踏み台については同様のご意見がございましたので、早急に設置させていただきます。ご意見ありがとうございます。
	赤ちゃん用のおもちゃがあるとよかった。	ご意見ありがとうございます。0才児事業の際に必要なに応じて、乳幼児遊具が出せるよう検討いたします。
	上の子もいるのでストライダーとかの貸出があればいいと思う。	ご意見ありがとうございます。ストライダーにつきましては、遊戯室が狭いこと、また来館される方が多いため、安全性を考え現在のコンビカーになっております。
	幼稚園ぐらいの子でもボルダリングを貸してほしい。	ボルダリングにつきましては、安全性を考慮し毎週日曜日の午前中に実施しており、幼児さんでも使うことが出来ます。ぜひご利用ください。
	4Fゆげ室、エレベーターホールと区切られているので、他の兄弟に気をとられている間に、下の子が1人でエレベーターに乗ってしまった事があった。気が抜けない。 他の子がエレベーターから降りた瞬間に（ドアが閉まる時に）乗ってしまったようで一瞬だった。親が悪いのですが、見通しの悪い所は柵などワンクッションあったらうれしい。	柵の設置は難しいですが、見通しの悪いところについての安全対策を検討したいと思います。
	おはなしでPon! 月1だとなかなか参加できないので、ダンスでPon! のように毎日（平日）決まった時間にやってくれたら嬉しいです。	ご意見ありがとうございます。読み聞かせ事業につきましては実施回数を増やせるか検討したいと思います。
	おもちゃの数が少ない。	ご意見ありがとうございます。遊具については都度購入しておりますが、さらに遊具を増やせるよう検討したいと思います。
	混雑時、2階フロアに人がいすぎて狭いと感じます。大きなイスやテーブルが邪魔です。	ご不便をおかけして申し訳ございません。イス、テーブルを撤去してしまうと飲食を行う場所がなく、またイスをご利用される方もおられるため、撤去することは難しいです。
	3Fが大きい子のみになってしまったのが残念です。	ご不便をおかけして申し訳ございません。3階につきましてはホールのみ中高生世代専用となっておりますが、その他の3階の部屋につきましては全員がご利用いただけます。遊びづらい等ございましたら職員にお声かけください。

令和5年度児童館利用者アンケート回答者からのご意見に対する回答

No.2

児童館名	利用者からのご意見	児童館からの回答
ほんちょう児童館	幼稚園児が4Fで遊べる時間がもう少し増えると嬉しいなと思います。	ご不便をおかけして申し訳ございません。現在、遊戯室の時間割については皆様のご意見を参考に都度見直しを行っております。
	0歳の子がいると児童館に来てもやることがないので、事業の回数が増えたと行く場所が増えるので、もっと企画してほしい。	ご意見ありがとうございます。事業につきましては、ご利用される皆様が楽しんでいただけるよう色々企画しております。0才児事業についても回数が増やせるよう検討したいと思います。
	2才児でもママ同士で話せる場所があると嬉しい。	ご意見ありがとうございます。母親同士の交流が出来るようなイベントの実施について検討したいと思います。
	4階遊戯室、階段側の扉、開けっ放しのところ柵などをおいてほしい。	ご意見ありがとうございます。柵の設置について検討させていただきます。
	小中学生が2階のトイレの中で遊んだりしていて、子どもが入れない時がある。	ご不便をおかけして申し訳ございません。トイレの中で遊んでいることに限らず児童館内で遊びづらいことございましたら、いつでも職員にお声かけください。
	荷物置きがあるとありがたい。	ご意見ありがとうございます。荷物置きに関しましては館内が狭いため設置が難しいです。4階の遊戯室に荷物置きを設置しておりますので、遊戯室で遊ばれる際はご利用ください。

令和6年度 朝霞市児童館事業計画(案)

きたはら児童館	1
はまさき児童館	5
みぞぬま児童館	9
ねぎしだい児童館	13
ひざおり児童館	17
ほんちょう児童館	21

令和6年度 きたはら児童館事業計画（案）

1. 年間事業

月	区分	事業名	事業内容	対象	定員	予算額（単位：千円）	
						消耗品	諸謝金
4	児童事業	みんなであそぼう始業式スペシャル	主に小学生を対象に始業式の日「みんなであそぼう」の拡大版を行う。	小学生以上	無	共通	
	季節事業	こいのぼり週間	こいのぼりをつくり、児童館に飾る。	全員	無	共通	
5	幼児事業	ほっとひと息	子育て中の保護者を対象に、家族写真のスナップ作りやクッキングなどを行い、育児のリフレッシュを図る。	保護者	10組	共通	
	季節事業	こどもの日スペシャル	クイズラリーやゲーム大会を行う。	全員	無	5	
6	幼児児童事業	きたはランド	講師の方をお呼びして、コンサートや季節の工作等を行う。	全員	無	共通	3
	交流事業	1年生特別企画	小学1年生を対象に工作などを通じて児童館事業を体験する。	小学1年生	無	共通	
7	児童事業	中高生タイム	中高生の居場所作りを目的に午後7時まで開館時間を延長する。	中学生以上	無	8	
	季節事業	七夕週間	大きな笹に手作りの七夕飾りを飾る。	全員	無	共通	
	大事業	ドキドキ夏祭り	ゲーム大会や工作、アイスの配布などを行う。	全員	無	40	
8	児童事業	中高生タイム	中高生の居場所作りを目的に午後7時まで開館時間を延長する。	中学生以上	無	共通	
	幼児児童事業	こども映画会	幼児向け・小学生向けの映画上映を行う。	全員	無	1	
	大会	スポーツ大会	異年齢の児童がチームを組んでスポーツ大会を行う。	小学生以上	無	共通	
	合同事業	朝霞市児童館in彩夏祭	広く市民に親しまれている祭りに出店し事業を実施することで児童館の周知を図る。	全員	無	共通	
9	幼児事業	国際文化交流事業	講師を招いて、日本と外国の文化の違いについて学びの機会を提供する。	幼児保護者	無	共通	
	幼児事業	妊婦向け事業	講師を招いて、マタニティヨガなどを行い、利用者同士の交流を支援する。	妊婦	8人	共通	3
	幼児児童事業	きたはランド	講師を招いて、コンサートや季節の工作等を行う。	全員	無	共通	3
10	幼児事業	歯医者さんのおはなし	地域歯科医師による口腔指導を行う。 ※きたはら子育て支援センター共催事業	幼児保護者	無	共通	
	幼児事業	ほっとひと息	子育て中の保護者を対象に、家族写真のスナップ作りやクッキングなどを行い、育児のリフレッシュを図る。	保護者	10組	共通	
	幼児児童事業	きたはランド	講師の方をお呼びして、コンサートや季節の工作等を行う。	全員	無	共通	5
予算科目別年間事業小計（No. 1）						54	14

令和6年度 きたはら児童館事業計画（案）

1. 年間事業

月	区分	事業名	事業内容	対象	定員	予算額（単位：千円）	
						消耗品	諸謝金
11	幼児事業	こども服交換会	不要になったこども服の交換会を行い保護者同士の交流も図る。 ※きたはら子育て支援センター共催事業	幼児 保護者	無	共通	
	幼児事業	ほっとひと息	子育て中の保護者を対象に、家族写真のスナップ作りやクッキングなどを行い、育児のリフレッシュを図る。	保護者	10組	共通	
	合同事業	デリシャス児童館	児童館合同でイベントを実施する。	全員	無	共通	
12	交流事業	出張児童館in放課後児童クラブ	市内放課後児童クラブへ出向き、事業を行う。	放課後児童クラブ児童	無	共通	
	季節事業	遊びおさめスペシャル	主に小学生を対象に年内最終日に「みんなであそぼう」の拡大版を行う。	小学生以上	無	共通	
	大事業	るんるんクリスマス会	マジックショー、集団レクリエーション、喫茶店などボランティアの協力を得てクリスマス会を行う。	全員	無	40	5
1	幼児 児童事業	きたはランド	講師の方をお呼びして、コンサートや季節の工作等を行う。	全員	無	共通	3
	季節事業	遊びはじめスペシャル	主に小学生以上を対象に「みんなであそぼう」の拡大版を行う。	小学生以上	無	共通	
	調理事業	サクッとクッキング	調理の楽しさを体験すると共に異年齢交流を図る。	小学生以上	10人	5	
2	幼児事業	ふれあいタイム	親子のふれあい遊びを父親も参加しやすい土日に行う。	幼児 保護者	15組	共通	
	幼児事業	ほっとひと息	子育て中の保護者を対象に、家族写真のスナップ作りやクッキングなどを行い、育児のリフレッシュを図る。	保護者	10組	共通	3
	幼児事業	わくわくタイム	幼児向けパネルシアターなどを、幼稚園児・保育園児も参加しやすい土日に行う。	幼児 保護者	15組	共通	
3	幼児 児童事業	こども映画会	幼児向け・小学生向けの映画上映を行う。	全員	無	1	
	交流事業	いきいきお楽しみタイム	ボランティア団体と一緒に、囲碁や昔遊びを楽しむ。	全員	無	共通	10
	大事業	うきうき春フェスタ	ゲーム大会や工作、人形劇公演などを行う。	全員	無	40	5
	大会	スポーツ大会	異年齢の児童がチームを組んでスポーツ大会を行う。	小学生以上	20人	共通	
予算科目別年間事業小計（No. 2）						86	26
予算科目別年間事業合計（No. 1+No. 2）						140	40
年間事業総計（消耗品＋諸謝金）						180	

令和6年度 きたはら児童館事業計画（案）

2. 定期事業

No	区 分	事 業 名	事 業 内 容	実 施 回 数	対 象	定 員	予算額 (単位:千円)		
							消耗品	諸謝金	
1	工作事業	おりがみタイム	おりがみ等の工作を行う。	月1日(1日1回)	全員	24組	共通		
2	工作事業	みんなで工作	廃材などを利用し季節に応じた工作を行う。	月1日(1日1回)	全員	24組	共通		
3	幼児事業	ちびっこランド	幼児向け体操・遊びを通して仲間作りや親子のスキンシップを図る。	月1日(1日2回)	幼児 保護者	各回20組	共通	33	
4	幼児事業	0っ子広場	親子で楽しめる遊びの時間。0歳児を対象に手遊びなどを行う。	月1日(1日2回)	幼児 保護者	各回20組	共通	3	
5	幼児事業	にこにこ1才	親子で楽しめる遊びの時間。1歳児を対象に手遊びやふれあい遊びなどを行う。※年2回家児相相談事業有	月1日(1日2回)	幼児 保護者	各回15組	共通	3	
6	幼児事業	あつまれ2〜3才!	親子で楽しめる遊びの時間。2〜3歳児を対象にダンスや運動遊びなどを行う。	月1日(1日1回)	幼児 保護者	20組	共通	3	
7	幼児事業	親子でダンスタイム	ダンスを行い、親子のスキンシップを図る。	平日毎日(1日1回)	幼児 保護者	無	共通		
8	館外事業	あおぞら児童館	近隣の公園でダンスや運動遊び、紙芝居などを行う。	年4回(1日1回)	幼児 保護者	無	共通		
9	児童事業	ボランティアサークル「クローバーズ」	農園栽培、装飾作成、事業準備手伝いなどを行うクラブ。児童館のリーダー育成につなげる。(会員制)	月1日(1日1回)	小学生以上	12人	20		
10	児童事業	みんなであそぼう	小学生以上の児童を対象に、スポーツやゲームを通して異年齢交流を図る。	随時	小学生以上	無	共通		
11	児童事業	たけうま検定	たけうまの練習や検定を行う。	週1日(1日1回)	小学生以上	12人	共通		
12	児童事業	なわとび検定	なわとびの練習や検定を行う。	週1日(1日1回)	小学生以上	20人	共通		
13	児童事業	卓球の時間	自由に卓球を楽しむ。	週1日(1日1回)	小学生以上	無	共通		
14	幼児 児童事業	おはなし劇場	絵本の読み聞かせやゲームを行う。	月1日(1日2回)	全員	無	共通	8	
15	幼児 児童事業	防災訓練(避難訓練)	地震や火事などを想定した防災訓練を実施。 ※きたはら子育て支援センター共催事業	月1日(1日1回)	全員	無	共通		
16	合同事業	あそびンピック	市内児童館共通の種目で記録を競いNO.1を決める。	月1日(1日1回)	小学生以上	無	共通		
予算科目別定期事業合計(No.1)							20	50	
定期事業総計(消耗品+諸謝金)								70	
(共通消耗品+年間・定期事業総計(消耗品+諸謝金))				共通消耗品 124	年間・定期事業総計 250		総合計 374		

・新規事業/継続事業について

	事業名	説明
新規事業	国際文化交流事業	日本と外国の文化の違いについて学びの機会を提供し、相互理解を深める。
継続事業	デリシャス児童館	児童館合同でイベントを実施する。
継続事業	中高生タイム	中高生の居場所確保のため、事業の拡充を図る。

令和6年度 はまさき児童館事業計画（案）

1. 年間事業

月	区分	事業名	事業内容	対象	定員	予算額（単位：千円）	
						消耗品	諸謝金
4	児童事業	交流事業withみぞぬま児童館	異なる地域の子どもたちと遊びを通して交流する。	小学生以上	無	共通	
5	季節事業	こどもの日スペシャル	こどもの日に工作やゲーム等を行う。	全員	無	5	
6	幼児事業	はま DE リフレッシュタイム (未就学児の母親向け)	育児をしている母親にリフレッシュしてもらい、交流を図る。	保護者	15組	共通	3
	季節事業	七夕飾り週間	笹を飾り、短冊に願い事を書いて七夕を楽しむ。	全員	無	共通	
7	児童事業	中高生タイム	中高生の居場所作りを目的に午後7時まで開館時間を延長する。	中学生以上	無	共通	
	大事業	はまサマー2024	一緒に夏祭りを盛り上げてくれる子どもスタッフを募集し、工作やゲームなどを行う。	全員	無	40	5
8	児童事業	中高生タイム	中高生の居場所作りを目的に午後7時まで開館時間を延長する。	中学生以上	無	共通	
	交流事業	地域交流事業	異年齢交流の一環として、老人福祉センターの利用者とスポーツや制作を行う。	小学生以上	無	共通	
	合同事業	朝霞市児童館in彩夏祭	広く市民に親しまれている祭りに出店し事業を実施することで児童館の周知を図る。	全員	無	共通	
9	児童事業	中高生タイム	中高生の居場所作りを目的に午後7時まで開館時間を延長する。	中学生以上	無	共通	
10	児童事業	三小ふれあい祭り	朝霞第三小学校にて地域同士の交流事業としてゲーム等を行う。	全員	無	共通	
	季節事業	ハロウィン3days	ハロウィンに関する催し物を準備して楽しんでもらう。	全員	無	10	
11	合同事業	デリシャス児童館	児童館合同でイベントを実施する。	全員	無	共通	
12	大事業	はまクリスマス2024	ゲームや工作などを行い、クリスマスを楽しんでもらう。	全員	無	40	5
1	幼児 児童事業	ぬいぐるみおとまり会	大切なぬいぐるみを児童館に預けて一晩おとまりさせる。	全員	無	共通	
2	交流事業	出張児童館in放課後児童クラブ	市内放課後児童クラブへ出向き、事業を行う。	放課後児童クラブ児童	無	共通	
	季節事業	節分DE豆まきしチャオ!	豆まきを行い、節分を楽しむ。	全員	無	3	
3	児童事業	中高生タイム	中高生の居場所作りを目的に午後7時まで開館時間を延長する。	中学生以上	無	共通	
	児童事業	はま DE リフレッシュタイム (小中高生の母親向け)	中高生の母親にリフレッシュしてもらい、交流を図る。	保護者	無	共通	3
予算科目別年間事業合計 (No. 1)						98	16

令和6年度 はまさき児童館事業計画（案）

1. 年間事業

月	区 分	事 業 名	事 業 内 容	対 象	定 員	予算額（単位：千円）	
						消耗品	諸謝金
3	交流事業	コラボ音楽会	はあとぴあ福祉作業所や老人福祉センターとコラボした音楽会。	全員	無	共通	5
	大事業	春まつり	ゲームや工作などを行い、春まつりを楽しんでもらう。	全員	無	40	3
予算科目別年間事業小計（No. 2）						40	8
予算科目別年間事業合計（No. 1+No. 2）						138	24
年間事業総計（消耗品＋諸謝金）						162	

令和6年度 はまさき児童館事業計画（案）

2. 定期事業

No	区 分	事 業 名	事 業 内 容	実 施 回 数	対 象	定 員	予算額 (単位:千円)	
							消耗品	諸謝金
1	工作事業	つくっチャオ!	身近な材料を利用して工作を行う。	月1日(1日1回)	全員	10人	共通	
2	工作事業	おりがみタイム	毎回テーマを決め、おりがみを楽しむ。	月1日(1日2回)	全員	各回8人	共通	
3	幼児事業	ちびっこランド	未就学児と保護者を対象に、親子遊びや集団遊びを通して親子のスキンシップを図る。	年4日(1日1回)	幼児 保護者	10組	共通	
4	幼児事業	はま DE 0ママ	0歳児と保護者の仲間づくりと自主的活動を工作やふれあい遊びを通して支援する。	年6日(1日1回)	幼児 保護者	10組	共通	6
5	幼児事業	はま DE パパタイム	未就学児とその父親を対象にふれあい遊びや製作活動などを行い親子のスキンシップを図ってもらう。	年6日(1日1回)	幼児 保護者	10組	共通	6
6	幼児事業	ベビーリトミック	0, 1歳児向けに、講師のピアノの音楽に合わせて踊ったり、親子のふれあい遊びをする。	月1日(1日2回)	幼児 保護者	0歳20人 1歳20人	共通	55
7	幼児事業	栄養相談	育児中の保護者への食事・栄養相談援助。 (朝霞地区栄養士会「えぶろん」協力)	月1日(1日2回)	幼児 保護者	無	共通	33
8	幼児事業	ハッピーデー	子どもの成長を祝い、手形をプレゼントする。	毎日	幼児 保護者	無	共通	
9	児童事業	卓球の日	卓球を楽しんでもらう。	週1日(1日1回)	小学生以上	無	共通	
10	幼児 児童事業	屋上DEダンスタイム	ダンスを通じて、誰もが児童館事業に参加できる機会を提供する。	毎日(1日1回)	全員	無	共通	
11	幼児 児童事業	おはなし広場	絵本の読み聞かせ、紙芝居、パネルシアター等を行う。	月1日(1日1回)	全員	10組	共通	
12	幼児 児童事業	防災訓練(避難訓練)	防災に関する訓練を毎月実施。避難訓練の他、防災についての講習会などを行う。	年6日(1日1回)	全員	無	共通	
13	調理事業	クッキングっチャオ! (幼児)	テーマを決めて、親子で一緒に料理に挑戦する機会を提供する。	年1日(1日1回)	幼児 保護者	5組	12	
14	調理事業	クッキングっチャオ! (小学生以上)	テーマを決めて、料理に挑戦する機会を提供する。	年1日(1日1回)	小学生以上	10人	12	
15	合同事業	あそびンピック	市内児童館共通の種目で記録を競いNO.1を決める。	月1日(1日1回)	小学生以上	無	共通	
予算科目別定期事業合計(No.1)							24	100
定期事業総計 (消耗品+諸謝金)							124	
(共通消耗品+年間・定期事業総計 (消耗品+諸謝金))				共通消耗品 147	年間・定期事業総計 286	総合計 433		

・新規事業/継続事業について

新・継	事業名	説明
新規事業	はま DE パパタイム	未就学児とその父親を対象にふれあい遊びや製作活動、調理活動などを行い親子のスキンシップを図ってもらう。※「はま DE 1パパ」を令和5年12月より「はま DE パパタイム」として実施する。
新規事業	はま DE リフレッシュタイム (未就学児の母親向け)	未就学児の母親を対象に、講師によるヨガやストレッチを行い、リフレッシュしてもらう。
新規事業	はま DE リフレッシュタイム (小中高生の母親向け)	小中高生の母親を対象に、講師によるヨガやストレッチを行い、リフレッシュしてもらう。
新規事業	コラボ音楽会	はあとぴあ福祉作業所や老人福祉センターとコラボして、アリーナで講師を招いて音楽会を行う。
継続事業	中高生タイム	中高生の居場所確保のため、事業の拡充を図る。
継続事業	デリシャス児童館	児童館合同でイベントを実施する。

令和6年度 みぞぬま児童館事業計画（案）

1. 年間事業

月	区分	事業名	事業内容	対象	定員	予算額（単位：千円）	
						消耗品	諸謝金
4	幼児事業	サタデーちびっこランド	未就学児と保護者を対象に親子あそびや仲間あそびをする。	幼児 保護者	10組	共通	3
	館外事業	黒目川ハイキング	黒目川沿いで季節や自然を感じながら、屋外のアそびを楽しむとともに、異年齢交流を図る。	小学 2年生以上	6人	共通	
5	工作事業	大切な人へのプレゼント	母の日企画として、大切な人へ贈るプレゼントを作る。	全員	各回20人	共通	
	館外事業	おでかけちびっこ児童館	近隣の公園などで、未就学児と保護者を対象に、親子あそびや仲間あそび、屋外あそびを行うとともに、児童館の周知を図る。	幼児 保護者	10組	共通	
	季節事業	こどもの日SP	こどもの日にちなんだ工作やゲームなどを行う。	全員	無	共通	
	調理事業	クッキング	自分たちで料理を作って食べることで、異年齢交流を図りながら、食育を学ぶ。	小学生以上	8人	10	3
6	工作事業	大切な人へのプレゼント	父の日企画として、大切な人へ贈るプレゼントを作る。	全員	各回20人	共通	
	幼児事業	こあらタイム	家庭児童相談室との共催で、乳幼児と保護者対象の親子あそびや育児相談を行う。	幼児 保護者	7組	共通	
7	交流事業	溝沼保育園交流事業	複合施設にある溝沼保育園との交流を通して児童館を周知する。	保育園児	無	共通	
	季節事業	七夕週間	七夕に向け、短冊に願い事を書いて児童館に飾る。	全員	無	共通	
	大事业	わくわくドキドキ夏祭り	夏祭りを地域の方々と楽しむ。	全員	無	50	11
8	工作事業	夏休みフリー工作	様々な材料（紙・紐・プラスチック等）を活用して、自由な発想で工作をする。	全員	15人	共通	
	幼児 児童事業	夏休み映画会	大きなスクリーンで、幼児向け・小学生向けの映画を上映する。	全員	無	共通	
	交流事業	老人福祉センター交流事業	昔遊びやゲームなどを通じて溝沼老人福祉センターの利用者と交流を図る。	全員	10人	共通	
	合同事業	朝霞市児童館in彩夏祭	広く市民に親しまれている祭りに出店し事業を実施することで児童館の周知を図る。	全員	無	2	
9	工作事業	大切な人へのプレゼント	敬老の日企画として、大切な人へ贈るプレゼントを作る。	全員	各回20人	共通	
	幼児事業	サタデーちびっこランド	未就学児と保護者を対象に親子あそびや仲間あそびをする。	幼児 保護者	10組	共通	3
	館外事業	おでかけちびっこ児童館	近隣の公園などで、未就学児と保護者を対象に、親子あそびや仲間あそび、屋外あそびを行うとともに、児童館の周知を図る。	幼児 保護者	10組	共通	
	大会	スポーツ大会	ドッジボールなどの大会を行う。	小学生以上	無	共通	
予算科目別年間事業合計（No. 1）						62	20

令和6年度 みぞぬま児童館事業計画（案）

1. 年間事業

月	区分	事業名	事業内容	対象	定員	予算額（単位：千円）	
						消耗品	諸謝金
10	館外事業	10小読み聞かせ	朝霞第10小学校で絵本の読み聞かせを行う。	朝霞10小生	無	共通	
	季節事業	ハロウィンイベント	ハロウィン期間におばけにちなんだ催しを実施する。	全員	無	15	
	調理事業	クッキング	自分たちで料理を作って食べることで、異年齢交流を図りながら、食育を学ぶ。	小学生以上	10人	10	3
11	幼児事業	にこにこ広場	多胎児を子育て中の保護者向けに情報交換、仲間づくりの場を設ける。	多胎児保護者	各回5組	共通	3
	季節事業	オータムコンサート	地域の音楽ボランティアや市内中学校吹奏楽部などを招き、コンサートをを行う。	全員	無	2	14
	合同事業	デリシャス児童館	児童館合同でイベントを実施する。	全員	無	共通	
12	交流事業	老人福祉センター交流事業	昔遊びやゲームなどを通じて溝沼老人福祉センターの利用者と交流を図る。	全員	10人	共通	
	大事業	クリスマスおたのしみ会	クリスマス期間にイベントを行い、地域の方々と楽しむ。	全員	無	50	8
1	交流事業	出張児童館in放課後児童クラブ	市内放課後児童クラブへ出向き、事業を行う。	放課後児童クラブ児童	無	共通	
	季節事業	お正月あそび	お正月にちなんだ遊び（こまや福笑いなど）を楽しむ。	全員	無	共通	
2	幼児事業	サタデーちびっこランド	未就学児と保護者を対象に親子あそびや仲間あそびをする。	幼児保護者	10組	共通	
	幼児事業	こあらタイム	家庭児童相談室との共催で、乳幼児と保護者対象の親子あそびや育児相談を行う。	幼児保護者	7組	共通	
3	幼児児童事業	春休み映画会	大きなスクリーンで、幼児向け・小学生向けの映画を上映する。	全員	無	共通	
	大事業	やよい祭	春のお祭りイベントを行い、地域の方々と楽しむ。	全員	無	50	13
予算科目別年間事業合計（No. 2）						127	41
予算科目別年間事業合計（No. 1+No. 2）						189	61
年間事業総計（消耗品+諸謝金）						250	

令和6年度 みぞぬま児童館事業計画（案）

2. 定期事業

No	区 分	事 業 名	事 業 内 容	実 施 回 数	対 象	定 員	予算額 (単位:千円)	
							消耗品	諸謝金
1	工作事業	おりがみタイム	おりがみ等で毎月異なったテーマの工作を行う。	月1日(1日2回)	全員	各回15人	共通	
2	工作事業	工作タイム	季節やテーマにちなんだ工作を行う。	年4日(1日2回)	全員	各回15人	共通	
3	幼児事業	ほっとする休息时间	子育て中の保護者を対象に簡単な創作活動や交流の場を設ける。	年4日(1日1回)	保護者	8組	共通	12
4	幼児事業	ひよこランド	0歳児と保護者対象のふれあいあそびや仲間作りの時間を設ける。	月1日(1日2回)	幼児 保護者	各回10組	共通	6
5	幼児事業	楽しくリトミック	講師の指導のもと、親子でリトミックを楽しむ。	月1日(1日2回)	幼児 保護者	各回10組	共通	36
6	幼児事業	ちびっこランド	未就学児と保護者を対象に、親子あそびや仲間あそびをする。	年9日(1日2回)	幼児 保護者	各回10組	共通	6
7	幼児事業	こっこランド	1～3歳児と保護者を対象に季節に合わせたあそびや活動を行う。	隔月1日(1日1回)	幼児 保護者	10組	共通	3
8	幼児事業	なかよしダンスタイム	ダンスや絵本の読み聞かせを行い、異年齢児の交流を図る。	平日毎日(1日1回)	幼児 保護者	無	共通	
9	児童事業	たけうま検定	たけうまに親しみ、技術の向上を図る。	月2日(1日1回)	小学生以上	5人	共通	
10	児童事業	卓球	自由に卓球を楽しむ。	月2日(1日1回) (長期休暇は毎日)	小学生以上	無	共通	
11	児童事業	バドミントン	自由にバドミントンを楽しむ。	月1日(1日2回)	小学生以上	各回4人	共通	
12	児童事業	バンパー	自由にバンパーを楽しむ。	夏休み期間中	小学 4年生以上	無	共通	
13	児童事業	小中高生ボランティア事業	異年齢交流を図るとともに、小中高生が意見を述べ主体的に活動する場所の提供を行う。	随時	小学 2年生以上	無	共通	
14	児童事業	中高生タイム	中高生の居場所作りを目的に午後7時まで開館時間を延長する。	年6日(1日1回)	中学生以上	無	共通	
15	幼児 児童事業	なわとび検定	なわとびに親しみ、技術の向上を図る。	月2日(1日1回)	全員	無	共通	
16	幼児 児童事業	おはなしタイム	絵本の読み聞かせや手あそびを行う。	月1日(1日2回)	全員	無	共通	5
17	幼児 児童事業	防災訓練(避難訓練)	地震や火事などの災害時の避難訓練を利用者で行う。	月1日(1日1回)	全員	無	共通	
18	合同事業	あそびンピック	市内児童館共通の種目で記録を競いNo.1を決める。	月1日(1日1回)	小学生以上	無	共通	
19	ボランティ ア事業	おもちゃ病院	壊れたおもちゃを『おもちゃ病院朝霞』が修理する。	月1日(1日1回)	全員	無	共通	
予算科目別定期事業合計(No.1)							0	68

	定期事業総計（消耗品＋諸謝金）		68
（共通消耗品＋年間・定期事業総計（消耗品＋諸謝金））	共通消耗品 244	年間・定期事業総計 318	総合計 562

・新規事業/継続事業について

	事業名	説明
新規事業	ハロウィンイベント	ハロウィン期間にイベントを実施する。
継続事業	デリシャス児童館	児童館合同でイベントを実施する。
継続事業	中高生タイム	中高生の居場所確保のため、事業の拡充を図る。

令和6年度 ねぎしだい児童館事業計画（案）

1. 年間事業

月	区分	事業名	事業内容	対象	定員	予算額（単位：千円）	
						消耗品	諸謝金
4	幼児事業	ウィズ・ママ	家庭児童相談員さんと親子のふれあい遊びを行い、相談の時間を設ける。	幼児 保護者	8組	共通	
	季節事業	こいのぼり週間	こどもの日に向けてこいのぼりを作成し、館内に掲示する。	全員	無	共通	
5	季節事業	ねぎし DE 5・5ランド	こどもの日に、ダンスやミニゲーム大会などを行う。	全員	無	共通	
	大会	みんなでドッジ	みんなでドッジボールの練習や試合をして楽しむ。	小学生以上	20人	共通	
6	幼児事業	英語であそぼう	未就学児と保護者を対象に英語を使って幼児事業を行う。	幼児 保護者	25組	共通	3
	季節事業	七夕週間	大きな笹に手作りの七夕飾りを飾る。	全員	無	共通	
7	工作事業	手芸にチャレンジ	手芸工作を行う。	小学生以上	8人	共通	3
	大事業	ねぎしDEなつまつり	ゲームコーナー、スーパーボールすくいなどを行い、なつまつりの雰囲気を楽しむ。	全員	無	10	
	大会	みんなで卓球	みんなで卓球の練習や試合をして楽しむ。□	小学生以上	20人	共通	
8	工作事業	工作スペシャル	季節の工作を通し四季を感じながら文化を楽しむ。	小学生以上	12人	6	3
	季節事業	ねぎしDEえんにち	閉館後、夜の児童館で縁日体験を行う。	全員	12組	共通	
	大会	みんなでドッジ	みんなでドッジボールの練習や試合をして楽しむ。	小学生以上	20人	共通	
	大会	みんなでバスケ	みんなでバスケの練習や試合をして楽しむ。	小学生以上	20人	共通	
	合同事業	朝霞市児童館in彩夏祭	広く市民に親しまれている祭りに出店し事業を実施することで児童館の周知を図る。	全員	無	共通	
10	幼児事業	ウィズ・ママ	家庭児童相談員さんと親子のふれあい遊びを行い、相談の時間を設ける。	幼児 保護者	8組	共通	
	交流事業	手と手をつなぐ 秋のふれあいの会	地域高齢者の方を招待して、昔遊びの発表や児童館クイズなどを行い交流を図る。	全員	無	共通	
	季節事業	ハロウィン写真展inねぎしだい 児童館	仮装して撮った写真をフォトフレームに入れて館内に飾る。	全員	50組	3	
11	工作事業	手芸にチャレンジ	手芸工作を行う。	小学生以上	8人	共通	3
	幼児 児童事業	おはなし玉手箱SP	読み聞かせと人形劇を行う。	全員	12組	共通	3
予算科目別年間事業小計（No. 1）						19	15

令和6年度 ねぎしだい児童館事業計画（案）

1. 年間事業

月	区分	事業名	事業内容	対象	定員	予算額（単位：千円）	
						消耗品	諸謝金
11	交流事業	あそびな祭	あそびな祭に児童館として参加し、地域との連携を図り親交を深める。	全員	無	5	
	季節事業	県民の日SP	県民の日企画として、ねぎし王決定戦や旧高橋家住宅でのダンスタイムなどを行う。	全員	無	共通	
	合同事業	デリシャス児童館	児童館合同でイベントを実施する。	全員	無	共通	
12	季節事業	年末スペシャル	児童館に年賀状を書いて、季節を楽しむ。	全員	無	共通	
	大事業	ねぎしDEクリスマス	全員参加型のゲームやハンドベルの発表などを行い、季節行事を楽しむ。	全員	無	10	10
	大会	みんなでドッジ	みんなでドッジボールの練習や試合をして楽しむ。	小学生以上	20人	共通	
1	工作事業	手芸にチャレンジ	手芸工作を行う。	小学生以上	8人	共通	3
	季節事業	お正月スペシャル	お正月遊びをして、薄れゆく日本の伝統と季節感を感じてもらう。	全員	無	共通	
2	季節事業	節分スペシャル	節分にちなんだ企画、豆まきや色々なゲームなどで季節行事を楽しむ。	全員	無	共通	
	ボランティア事業	おもちゃ病院	おもちゃ病院朝霞によるおもちゃの修理。	全員	10人	共通	
3	幼児事業	英語であそぼう	未就学児と保護者を対象に英語を使って幼児事業を行う。	幼児 保護者	25組	共通	3
	大事業	ねぎしDEスプリング	児童館の1年の作品等を展示し、ゲーム大会などを行う。	全員	無	10	8
	大会	みんなでバスケ	みんなでバスケの練習や試合をして楽しむ。	小学生以上	20人	共通	
予算科目別年間事業小計（No. 2）						25	24
予算科目別年間事業合計（No.1+No.2）						44	39
年間事業総計（消耗品＋諸謝金）							83

令和6年度 ねぎしだい児童館事業計画（案）

2. 定期事業

No	区分	事業名	事業内容	実施回数	対象	定員	予算額（単位：千円）	
							消耗品	諸謝金
1	工作事業	おりがみの部屋	毎月テーマを決め、おりがみで作品を作る。	月1日（1日1回）	全員	24人	共通	
2	工作事業	工作にトライ！	季節をテーマにしたり、廃材などを利用した工作などを作る。	月1日（1日1～2回）	全員	各回12人	共通	
3	幼児事業	ちびっこらんど	未就学児と保護者を対象に親子遊びや仲間遊びをする。	月1日（1日1回）	幼児 保護者	25組	共通	3
4	幼児事業	ウィズ・ベビー	0歳児向け手遊びや保護者同士の交流を図る。	月1日（1日1回）	幼児 保護者	8組	共通	15
5	幼児事業	ウィズ・キッズ	1歳児向け手遊びや保護者同士の交流を図る。	月1日（1日1回）	幼児 保護者	25組	共通	15
6	幼児事業	レッツ・キッズ	お昼前に未就学児と保護者を対象に、親子でダンスを行う。	平日毎日（1日1回）	幼児 保護者	無	共通	
7	幼児事業	ドレミ・キッズ	1歳半以上の未就学児と保護者を対象にダンスやリズムあそびを行う。	年4日（1日1回）	幼児 保護者	25組	共通	12
8	幼児事業	おはなし玉手箱	絵本の読み聞かせ、紙芝居、パネルシアター等を行う。	月1日（1日1回）	幼児 保護者	無	共通	
9	幼児事業	おとなのためのほんわかタイム	料理や創作活動を行った後、ティータイムを設け、保護者同士の交流を図る。	年4日（1日1回）	幼児 保護者	8組	6	18
10	館外事業	旧高橋家であそぼう	旧高橋家の自然にふれあいながら絵本の読み聞かせや手遊びを行う。	年7日（1日1回）	幼児 保護者	無	共通	
11	児童事業	ハンドベルクラブ	秋のふれあいの会、クリスマス会で発表することを目標にしたクラブ活動を行う。	月3日（1日1回） （7月～12月）	小学生以上	10人	共通	
12	児童事業	ハンドメイドクラブ	小学生以上対象の会員制クラブ活動。手芸や工作などを行う。	月2日（1日1回） （5月～7月）	小学生以上	10人	20	6
13	児童事業	たけうま検定	たけうまを親しみ技術の向上を図る。	週1日（1日1回）	小学生以上	10人	共通	
14	児童事業	卓球であそぼう	自由に卓球を楽しむ。	週1日（1日1回）	小学生以上	無	共通	
15	児童事業	バンパー	自由にバンパーを楽しむ。	隔週1日（1日1回）	小学 4年生以上	無	共通	
16	児童事業	中高生タイム	中高生の居場所作りを目的に午後7時まで開館時間を延長する。	月1日（1日1回）	中学生以上	無	共通	
17	児童事業	ボードゲームクラブ	小学生以上を対象にアナログゲームにふれあう機会を提供し、遊びを通じて仲間作りを推進する。	月1日（1日2回）	小学生以上	各回6人	共通	
18	幼児 児童事業	バドミントン	自由にバドミントンを楽しむ。	隔週1日（1日1回）	全員	無	共通	
19	幼児 児童事業	防災訓練（避難訓練）	防災に関する訓練を毎月実施。避難訓練の他、防災についての講習会などを実施する。	月1日（1日1回）	全員	無	共通	
予算科目別定期事業小計（No. 1）							26	69

令和6年度 ねぎしだい児童館事業計画（案）

2. 定期事業

No	区 分	事 業 名	事 業 内 容	実 施 回 数	対 象	定 員	予算額（単位：千円）	
							消耗品	諸謝金
20	調理事業	楽しくクッキング	異年齢で楽しみながら調理して試食するとともに、食の大切さを再認識する。	年4日（1日2回）	全員	各回12人	28	3
21	合同事業	あそびンピック	市内児童館共通の種目で記録を競いNO.1を決める。	月1日（1日1回）	小学生以上	無	共通	
予算科目別定期事業合計（No.2）							28	3
予算科目別定期事業合計（No.1+No.2）							54	72
定期事業総計（消耗品＋諸謝金）							126	
（共通消耗品＋年間・定期事業総計（消耗品＋諸謝金））				共通消耗品 198	年間・定期事業総計 209		総合計 407	

・新規事業/継続事業について

	事 業 名	説 明
新規事業	ねぎしDEえんにち	閉館後、夜の児童館で縁日体験を行う。
継続事業	デリシャス児童館	児童館合同でイベントを実施する。
継続事業	中高生タイム	中高生の居場所の確保のため、事業の拡充を図る。

令和6年度 ひざおり児童館事業計画（案）

1. 年間事業

月	区分	事業名	事業内容	対象	定員	予算額（単位：千円）	
						消耗品	諸謝金
4	季節事業	こいのぼりを作ろう	こどもの日に向けて、こいのぼりを作り、館内に飾る。	全員	無	共通	
5	館外事業	おでかけちびっこ児童館	市内の公園でちびっこランドを行う。	幼児 保護者	無	共通	
	季節事業	こどもの日企画	こどもの日にちなんで、クイズラリー、ゲーム大会等を行う。	全員	無	共通	
	季節事業	母の日企画	母の日に向けて、造花のカーネーションや手作りのカードを作る。	全員	15人	共通	
6	幼児事業	大人のリフレッシュタイム	子育て中の保護者がちょっと息抜きができる時間。工作や料理等を楽しんでもらう。	幼児 保護者	12組	共通	3
	児童事業	自習の時間	中高生の居場所作り等を目的に試験期間前に自習スペースを設置する。	中学生以上	無	共通	
	季節事業	父の日企画	父の日に向けて、手作りのカード等を作る。	全員	15人	共通	
	調理事業	三ツ星クッキング	調理することの楽しさを体験しながら、調理したものをみんなで食べる。	幼児 保護者	12組	20	
7	交流事業	鶴巻児童館に七夕飾りを送ろう	七夕にちなんで、児童館同士で交流している仙台市鶴巻児童館に七夕飾りを作りプレゼントする。	全員	無	共通	
	交流事業	うららの会へGO!	うららの会を訪問し、子ども達の出し物やゲームなどで交流する。	小学生以上	無	共通	
	季節事業	七夕週間	七夕飾りの制作や短冊に願い事を書いて笹に飾る。	全員	無	共通	
	大業	なつまつり	いろいろなゲームの他、子ども神輿や盆踊りで夏祭りを楽しむ。	全員	無	35	9
	大会	卓球大会	卓球の個人戦を行う。	小学生以上	無	共通	
8	交流事業	出張児童館in放課後児童クラブ	市内放課後児童クラブへ出向き、事業を行う。	放課後児童クラブ児童	無	共通	
	季節事業	おばけやしき	夏の風物詩のおばけやしきを楽しむ。	全員	無	20	
	大会	スポーツ大会	異年齢の児童がチームを組んでスポーツ大会を行う。	小学生以上	無	共通	
	合同事業	朝霞市児童館in彩夏祭	広く市民に親しまれている祭りに出店し事業を実施することで児童館の周知を図る。	全員	無	共通	
9	館外事業	おでかけちびっこ児童館	市内の公園でちびっこランドを行う。	幼児 保護者	無	共通	
	季節事業	敬老の日企画	敬老の日に向けて、プレゼントを作る。	全員	15人	共通	
予算科目別年間事業合計（No.1）						75	12

令和6年度 ひざおり児童館事業計画（案）

1. 年間事業

月	区分	事業名	事業内容	対象	定員	予算額（単位：千円）	
						消耗品	諸謝金
10	児童事業	福祉体験教室	車イスの使い方を学んだり、アイマスクを装着するなどの体験学習や、募金活動など福祉について学ぶ。	小学生以上	10人	共通	
	児童事業	自習の時間	中高生の居場所作り等を目的に試験期間前に自習スペースを設置する。	中学生以上	無	共通	
	幼児 児童事業	子ども映画会	幼児向けと小学生向けに大型スクリーンを使用し、映画の上映を行う。	全員	無	1	
	幼児 児童事業	ひざおりお楽しみ会	近隣の中学校や高校の吹奏楽部やボランティアによる催しの鑑賞、または体験などを楽しむ。	全員	無	10	15
11	幼児事業	大人のリフレッシュタイム	子育て中の保護者がちょっと息抜きができる時間。工作や料理等を楽しんでもらう。	幼児 保護者	12組	共通	3
	合同事業	デリシャス児童館	児童館合同でイベントを実施する。	全員	無	2	
12	大事業	クリスマスパーティー	パーティー形式で、クイズ大会、集団遊び、子ども達の発表等を行う。	全員	無	35	11
1	交流事業	出張児童館in放課後児童クラブ	市内放課後児童クラブへ出向き、事業を行う。	放課後児童クラブ児童	無	共通	
	季節事業	新春事業	遊びはじめとして、正月遊びや集団遊びを行う。	全員	無	共通	
	調理事業	三ツ星クッキング	調理することの楽しさを体験しながら、調理したものをみんなで食べる。	小学生	12人	15	
2	幼児事業	大人のリフレッシュタイム	子育て中の保護者がちょっと息抜きができる時間。工作や料理等を楽しんでもらう。	幼児 保護者	12組	共通	3
	季節事業	節分事業	節分にちなんだおはなしや、豆まきを行う。	全員	無	共通	
3	館外事業	おでかけちびっこ児童館	市内の公園でちびっこランドを行う。	幼児 保護者	無	共通	
	児童事業	6年生特別企画	中学生になる前に鑑賞室を利用してもらい、次年度の来館に繋げる。	小学6年生	6組	共通	
	大事業 交流事業	H I Z A O R I 春祭り	膝折町内会、膝折宿町内会と合同で地域住民の連携と交流を目的に、作品展示や演奏、体験イベントなどを行う。	全員	無	35	21
予算科目別年間事業合計（No. 2）						98	53
予算科目別年間事業合計（No. 1+No. 2）						173	65
年間事業総計（消耗品＋諸謝金）						238	

令和6年度 ひざおり児童館事業計画（案）

2. 定期事業

No	区 分	事 業 名	事 業 内 容	実 施 回 数	対 象	定 員	予算額 (単位:千円)	
							消耗品	諸謝金
1	工作事業	工作スイッチ	季節に応じた工作を、廃材等を利用して行う。	月1日(1日1回)	全員	15人	共通	
2	工作事業	おりがみスイッチ	おりがみを使った工作教室やキット配布を行う。	月1日(1日1回)	全員	15人	共通	
3	幼児事業	ちびっこランド	未就学児とその保護者を対象に親子遊びや集団遊びを通じて親子のスキンシップを図る。	月1日(1日1回)	幼児 保護者	16組	共通	9
4	幼児事業	スイッチ0 (ZERO)	0歳児とその保護者を対象に親子のふれあい遊び・仲間作り、1歳のお誕生日会をする。	月1日(1日1回)	幼児 保護者	16組	共通	6
5	幼児事業	スイッチ1 (ONE)	1歳児とその保護者を対象に親子のふれあい遊び・仲間作り、2歳のお誕生日会をする。	月1日(1日1回)	幼児 保護者	16組	共通	3
6	幼児事業	ホッとプレイス (0歳・1歳の広場)	0歳児や1歳児を持つ保護者が気軽に集まり、交流を図る。	月1日(1日1回)	幼児 保護者	無	共通	
7	幼児事業	おはなしスイッチ	絵本の読み聞かせや手遊びを実施する。	月1日(1日1回)	幼児 保護者	12組	共通	8
8	幼児事業	ダンススイッチ	お昼前に幼児向けのダンス、絵本の読み聞かせや手遊びを実施する。	平日毎日(1日1回)	幼児 保護者	無	共通	
9	児童事業	たけうま検定	たけうまの練習や検定を行う。	週1日(1日1回)	小学生以上	10人	共通	
10	児童事業	卓球	卓球をして楽しむ。	週1日(1日1回)	小学生以上	無	共通	
11	児童事業	バドミントン	自由にバドミントンを楽しむ。	週1日(1日1回)	小学生以上	無	共通	
12	児童事業	バンパー	自由にバンパーを楽しむ。	週1日(1日1回)	小学生以上	無	共通	
13	児童事業	子ども実行委員会	児童館内での子どもによる自主的活動。事業の企画や児童館事業のお手伝いを行う。	年15日(1日1回)	小学生以上	10人	共通	
14	児童事業	中高生タイム	中高生の居場所作りを目的に午後7時まで開館を延長する。	月1日(1日1回)	中学生以上	無	共通	
15	幼児 児童事業	防災訓練 (避難訓練)	防災に関する訓練を毎月実施。避難訓練の他、防災についての講習会などを実施する。	月1日(1日1回)	全員	無	共通	
16	合同事業	あそびンピック	市内児童館共通の種目で記録を競いNO.1を決める。	月1日(1日1回)	小学生以上	無	共通	
予算科目別年間事業小計 (No.1)							0	26
定期事業総計(消耗品+諸謝金)								26
(共通消耗品+年間・定期事業総合計 (消耗品+諸謝金))				共通消耗品 263	年間・定期事業総計 264		総合計 527	

・新規事業/継続事業について

	事業名	説明
新規事業	6年生特別企画	中学生になる前に鑑賞室を利用してもらい、次年度の来館に繋げる。
継続事業	中高生タイム	中高生の居場所確保のため、事業の拡充を図る。
継続事業	デリシャス児童館	児童館合同でイベントを実施する。

令和6年度 ほんちょう児童館事業計画（案）

1. 年間事業

月	区分	事業名	事業内容	対象	定員	予算額 (単位:千円)	
						消耗品	諸謝金
4	季節事業	こどもの日企画	クイズラリーやゲーム大会を行う。	全員	無	共通	
5	幼児事業	家児相さんと一緒	1歳児以上の親子を対象とした家児相による相談タイム	1歳児以上の 幼児・保護者	6組	共通	
	幼児事業	おでかけでPON!	集団遊びの楽しさや児童館に来館するきっかけ作りを行う。	幼児 保護者	無	共通	
	季節事業	こいのぼり週間	おりがみでこいのぼりをつくり、児童館に飾る。	全員	無	共通	
6	児童事業	ウェルカム小学一年生	新一年生を対象に工作を行う。	新一年生	無	共通	
	児童事業	将棋体験会	将棋ボランティアによる、将棋の基礎講座。	小学生以上	9人	共通	
	調理事業	クッキング	異年齢で楽しみながら調理して試食するとともに、食の大切さを再認識する。	全員	10人	7	3
7	児童事業	ポンジカップ	小学生対象のゲーム大会。	小学生	無	20	
	児童事業	中高生スタッフ	大事業で出店するブースを企画から実施まで中高生同士で行う。	中学生以上	無	5	
	季節事業	七夕週間	手作りの七夕飾りを笹に飾る。	全員	無	共通	
8	児童事業	PONJIシネマズ	中高生向けの映画会を行う。	中学生以上	無	1	
	幼児 児童事業	映画会	幼児向け・小学生向けの映画上映を行う。	全員	無	1	
	大事業	サマーウィーク in PONJI	週間でゲームやクイズラリーなどを行う。	全員	無	60	5
	合同事業	朝霞市児童館 in 彩夏祭	広く市民に親しまれている祭りに出店し事業を実施することで児童館の周知を図る。	全員	無	共通	
9	幼児事業	家児相さんと一緒	1歳児以上の親子を対象とした家児相による相談タイム	1歳児以上の 幼児・保護者	6組	共通	
	児童事業	将棋体験会	将棋ボランティアによる、将棋の基礎講座。	小学生以上	9人	共通	
10	幼児事業	おでかけでPON!	集団遊びの楽しさや児童館に来館するきっかけ作りを行う。	幼児 保護者	無	共通	
	児童事業	ハロウィン仮装ナイト	中高生を対象に館内で仮装をし、ハロウィンを楽しむ。	中学生以上	無	共通	
	幼児 児童事業	ハロウィンでPON!	館内全体を使ってゲームを行い、ハロウィンを楽しむ。	全員	無	共通	
予算科目別年間事業合計 (No. 1)						94	8

令和6年度 ほんちょう児童館事業計画（案）

1. 年間事業

月	区分	事業名	事業内容	対象	定員	予算額（単位：千円）	
						消耗品	諸謝金
11	幼児 児童事業	県民の日企画	県民の日にゲーム等を行う。	全員	無	共通	
	交流事業	出張児童館in放課後児童クラブ	市内放課後児童クラブへ出向き、事業を行う。	放課後児童クラブ児童	無	共通	
	合同事業	デリシャス児童館	児童館合同でイベントを実施する。	全員	無	共通	
	ボランティア 事業	中高生のお兄さんお姉さんと遊ぼう！	中高生ボランティアとゲーム等で遊ぶ。	小学生以上	無	共通	
12	児童事業	クリスマスパーティー	中高生を対象にクッキング、ビンゴ大会を行う。	中学生以上	無	25	
	児童事業	年末でPON！	色々なゲームに挑戦し、記録に挑む。	小学生以上	無	共通	
	大事業	クリスマスイベントin PONJI	2部構成でゲーム大会を行う。	全員	無	30	5
1	児童事業	お正月でPON！	遊びはじめとして、正月遊びや集団遊びを行う。	小学生	無	共通	
	児童事業	PONJIシネマズ	中高生向けの映画会を行う。	中学生以上	無	5	
	幼児 児童事業	映画会	幼児向け・小学生向けの映画上映を行う。	全員	無	1	
2	児童事業	将棋体験会	将棋ボランティアによる、将棋の基礎講座。	小学生以上	9人	共通	
	調理事業	クッキング	異年齢で楽しみながら調理して試食するとともに、食の大切さを再認識する。	小学生	10人	7	3
3	児童事業	6年生特別企画	小学6年生を対象に中高生が使用できる多目的スタジオの使い方を体験する。	小学6年生	各回7人	共通	
	児童事業	春フェスタ	中高生を対象に春祭りを行う。	中学生以上	無	20	
	児童事業	中高生スタッフ	大事業で出店するブースを企画から実施まで中高生同士で行う。	中学生以上	無	8	
	児童事業	認知症サポーター養成講座	認知症に関する基本的な知識や対応方法を学び理解を深める。	小学生以上	10人	共通	
	大事業	春イベントin PONJI	週間でクイズラリーや間違い探しなどを行う。	全員	無	45	
予算科目別年間事業合計（No. 2）						141	8
予算科目別年間事業合計（No. 1+No. 2）						235	16
年間事業総計（消耗品＋諸謝金）						251	

令和6年度 ほんちょう児童館事業計画（案）

2. 定期事業

No	区 分	事 業 名	事 業 内 容	実 施 回 数	対 象	定 員	予算額（単位：千円）	
							消耗品	諸謝金
1	工作事業	おりがみでPON!	おりがみ等の工作を行う。	月1日(1日2回)	全員	各回12組	共通	
2	工作事業	工作でPON!	廃材などを利用し季節に応じた工作を行う。	月1日(1日2回)	全員	各回12組	共通	
3	幼児事業	ちびっこランド	幼児向け体操・遊びを通して仲間作りや親子のスキンシップを図る。	月1日(1日2回)	幼児 保護者	各回12組	共通	6
4	幼児事業	0才でPON!	親子で楽しめる遊びの時間。0歳児を対象に手遊びなどを行う。	月1日(1日1回)	幼児 保護者	各回12組	共通	18
5	幼児事業	1才でPON!	親子で楽しめる遊びの時間。1歳児を対象に手遊びやふれあい遊びなどを行う。	月1日(1日2回)	幼児 保護者	各回12組	共通	18
6	幼児事業	ダンスでPON!	ダンスを行い、親子のスキンシップを図る。	平日毎日(1日1回)	幼児 保護者	無	共通	
7	幼児事業	おはなしでPON!	絵本や紙芝居の読み聞かせ、手遊びなどを行う。	月1日(1日1回)	幼児 保護者	無	共通	
8	児童事業	自習の時間	中高生が落ち着いて勉強できるスペースを提供する。	随時	中学生以上	無	共通	
9	児童事業	中高生応援事業	中高生との関係を構築し、中高生の趣味活動を促進、また仲間づくりのため支援を行う。	随時	中学生以上	無	共通	24
10	児童事業	たけうま検定	たけうまの練習や検定を行う。	週1日(1日1回)	小学生以上	10人	共通	
11	児童事業	卓球	自由に卓球を楽しむ。	週1日(1日1回)	小学生以上	無	共通	
12	幼児 児童事業	ボルダリング	ボルダリングを楽しむ。	週1日(1日1回)	全員	無	共通	
13	幼児 児童事業	防災訓練(避難訓練)	地震や火事などを想定した防災訓練を実施。	月1日(1日1回)	全員	無	共通	
14	合同事業	あそびンピック	市内児童館共通の種目で記録を競いNO.1を決める。	月1日(1日1回)	小学生以上	無	共通	
予算科目別年間事業小計 (No. 1)							0	66
定期事業総計(消耗品+諸謝金)								66
(共通消耗品+年間・定期事業総合計(消耗品+諸謝金))				共通消耗品 170	年間・定期事業総計 317		総合計 487	

・新規事業/継続事業について

	事業名	説明
新規事業	ポンジカップ	ゲームを通し、小学生同士で異年齢交流を図る。
新規事業	家児相さんと一緒	1歳児以上の親子を対象とした家児相による相談タイム
継続事業	デリシャス児童館	児童館合同でイベントを実施する。
継続事業	中高生応援事業	中高生の趣味活動を促進、また仲間づくりのため今後も支援を行う。

「こどもミーティング」の実施について(報告)

●目的

第2期朝霞市子ども・子育て支援事業計画が令和6年度で終了することから、次期計画の策定にあたり、子育て支援に関する課題やニーズを把握することを目的に、児童館利用者に対してヒアリング調査を実施する。

●時期

令和5年12月下旬から令和6年1月中旬まで

●対象

市内の児童館を利用している小学生、中高生及び保護者

●調査結果

【概要】

実施場所	日にち	時間	対象	人数
ねぎしだい児童館	12月22日(金)	14時30分から	小学生	19人
みぞぬま児童館	1月9日(火)	14時30分から		21人
ひざおり児童館	1月10日(水)	15時から		12人
きたはら児童館	1月13日(土)	11時から	保護者	6人
はまさき児童館		14時から		9人
ほんちょう児童館		18時30分から	中高生	22人

【内訳】

○小学生 52人(※年長男児1人も参加)

1小	4年生(女子2)
2小	3年生(男子4、女子2)・4年生(男子1、女子3)
4小	2年生(女子2)・3年生(男子2、女子2)・4年生(女子2)・6年生(男子4)
6小	5年生(女子2)・6年生(男子4、女子4)
10小	2年生(男子1、女子4)・3年生(男子6、女子3)・5年生(男子3)

○保護者 15人

父親3人、母親12人

○中高生 22人

中学生	1年生(男子1)・2年生(男子5、女子4)・3年生(女子2)
高校生	1年生(男子4)、2年生(男子4)
大学生	1年生(男子2) ※児童館OBで、現在ほんちょう児童館でアルバイト

【意見等】※一部抜粋

○小学生

○児童館のどのようなところが好きですか。特に気に入っているところを教えてください。

- ・色々な遊びができるところ(粘土遊び、球技、ゲームロボ、オセロ、トランプ等)
- ・児童館によって特色が異なるところ
- ・本がたくさんあったり、季節に合った装飾があったりするから好き
- ・いつも来ているから落ち着く
- ・通いやすい、利用しやすい(アクセスが良い)
- ・同じ小学校や違う小学校の友達と遊戯室でドッジボールができる
- ・友達と待ち合わせの場所にもよく使っている
- ・漫画や塗り絵、ピアノ等、一人でも過ごしやすい
- ・いつでも遊びに来れる(月～土曜日まで、雨の日でも)
- ・おもちゃがたくさんあって選べないから困る
- ・常連になると職員さんと友達になれる、一緒に遊べる、優しい
- ・トイレが綺麗
- ・安心して遊べる
- ・和光の児童館と比較すると和光の方が大きい、おもちゃは朝霞の方が種類が多い
- ・宿題ができる、漫画を読んだり、おやつを食べたり、工作、クッキングができる

○児童館のもっと良くなると良いところはどのようなところですか。

- ・野球やサッカー等、ボール遊びができるような場所(広場)がほしい(多数)
- ・高学年は携帯を触ってもよいことにしてほしい
- ・朝7時から利用できるようになってほしい
- ・幼児も一緒にスペースで遊ぶので危なく、小学生専用のスペースが欲しい
- ・高学年でも楽しめるようにしてほしい
- ・ピアノとか音楽スタジオも欲しい
- ・卓球や野球、トランポリン等できるスポーツや遊びを増やしてほしい(多数)
- ・ゲームで遊んだり、テレビやYouTube等が見れたりできるようにしてほしい
- ・工作活動ができる場所、射的等お祭りでやっているような遊びをやりたい
- ・季節ごとのイベントをもっと増やしてほしい
- ・Wi-Fi がつながるといい
- ・おもちゃが壊れていたり、なかったり、足りなかったりする

○朝霞市は子どもにとって生活しやすいところですか。

- ・朝霞市は生活しやすい(多数)

○市外の友達などに自慢したいところはどのようなところですか。

- ・きゅうり等の野菜がおいしい、特産物のニンジンがおいしい
- ・自然や公園がたくさんある
- ・都会すぎず、田舎すぎないところが良い、交通が便利
- ・キャラクターのぼぼたんが可愛い

- ・朝霞市役所に鯉がいること
- ・東京に近くて、遊びに行きやすい
- ・公園や児童館が多いので、子どもにやさしい
- ・駄菓子屋さんがある、テレビも取材に来たことがある
- ・市役所前のイルミネーションがきれい
- ・スーパーが多い
- ・平和、災害、事故、事件が少ない
- ・彩夏祭や季節ごとのイベントがたくさんある
- ・学校の縦割りで他の学年の子と仲良くなれる
- ・朝霞の森で色々できる(自転車の練習など)

○朝霞市のもっと良くなるとよいところはどのようなところですか。

- ・温泉や遊園地などの観光スポットのような場所でできれば、もっと楽しいと思う
- ・野球やサッカー等、ボール遊びができるような場所がほしい
- ・友達がたくさんできるように、人口を増やしてほしい
- ・けんかのない、豊かなまちにしてほしい
- ・市役所の池が水族館みたいになると良い、市役所内に休憩スポットができれば疲れている人が休める
- ・道路を整備してほしい(多数)、道を広くしてほしい、街灯が少ない
- ・歩行者用信号の青の時間を長くしてほしい(特に小学校近くの信号機)
- ・ごみを捨てないでほしい、道をきれいにしてほしい、たばこ等がよく落ちている(道路を自動で掃除するロボットがあるといいのではないか)
- ・交番が少ない、交番があると道を聞けたり、見守ってもらえたりして安心する
- ・坂が多い(自転車や車のスピードが出て怖い)
- ・公園の遊具や木を増やしてほしい
- ・保育園を増やしてほしい
- ・地震に強い建物を建ててほしい
- ・他の人にお勧めできる場所があまりない
- ・朝霞の森にトイレがない、青葉台公園のトイレが汚い

○朝霞市にずっと住んでいたいと思いますか。

- ・ずっと住みたい(多数)
- ・大人になったら、もっと自然豊かな場所に住んでみたい
- ・いろんな環境を経験したいので朝霞市以外の場所にも住んでみたいが、結局朝霞市が一番住みやすくて戻ってくると思う
- ・他の市に住みたい
- ・(どうなったら住み続けたいかという問いに対して)都会っぽくしてほしい

○ふだんの生活で困っていることや、もっとこうなるとよいなあとと思うところはありますか。

- ・家の近所に小学校があまりなく通学時間が40分ほどかかるため、学校の数を増やしてほしい
- ・ボール遊びができるような公園がほしい

- ・公園の遊具が少ない、大きな遊具を設置してほしい
- ・バッティングセンターがない
- ・毎日宿題として自学が出るが、ネタに尽きてしまうので回数を減らしてほしい
- ・中学生しか使えないところが多い、せめて小学校高学年から使えるようにしてほしい
- ・朝霞市をもっと大きくしてほしい、志木市と朝霞市が合併してほしい
- ・遊べるところをもっと増やしてほしい、学校の遊具が少ない、学校の中でも体育館等遊べる場所を増やしてほしい
- ・こどもでも働けるようにしてほしい、欲しいものはお金を貯めてからと言われるが、お年玉くらいしかないので、児童館でこどもだけでお店ができるようにしてほしい、勉強したらお金がもらえるようにしてほしい
- ・もっと地産地消に取り組んでほしい
- ・市内の他の学校との交流をしたい
- ・学校の校外学習の機会を増やしてほしい
- ・Wi-Fi がつながるところを増やしてほしい

○保護者

○児童館をどの程度頻度で利用していますか。

- ・週1回(2)
- ・週3回程度(2)
- ・月1~2回程度(4)
- ・月2~3回程度
- ・2か月に1回(2)
- ・冬場は週1回
- ・年間10回程度
- ・時々
- ・初めて

○主な目的はどのようなことですか。

- ・天気の悪い日は暖かいため、公園だと寒いため
- ・子どもが安心して遊べる環境(空間)であるため
- ・ママ友との情報交換も
- ・子どもの遊び場(子どもにとって児童館に行くことが習慣化している、子どもが児童館に行きたいと言う)
- ・イベントに時々参加

○お子さんと一緒に過ごす場所として、他にどのようなところに行きますか。

- ・公園(北割公園・南割公園・北朝霞公園・城山公園・朝霞の森・秋ヶ瀬公園など)
- ・ショッピングセンター
- ・おもちゃ図書館なかよしぱあく
- ・図書館、産業文化センター、博物館、コミュニティセンター

○どのようなところが気に入っていますか。

(児童館)

- ・綺麗で遊ばせやすい、死角がない
- ・なんとなく過ごしやすい
- ・職員が優しい

(公園)

- ・砂場あそびができる場所
- ・朝霞の森ではサッカーや凧あげができる

○どのようなところがあるとよいと思いますか。

(児童館)

- ・おもちゃや本の貸し出しとかがあると嬉しい
- ・おもちゃのある施設がもっとほしい
- ・児童館も寒い日は混雑してしまうので、スペースか施設数をもっと増やしてほしい
- ・本を増やしてほしい、CD・DVDの種類も少ないので、子ども向けのDVDを増やしてほしい

(その他施設)

- ・子どもと過ごす場所がないのもっと増やしてほしい
- ・公園のトイレをもっと綺麗にしてほしい、臭いが気になる
- ・駐車場を充実させてほしい、青葉台公園に行きたいが朝早く行かないと駐車場が空いていない
- ・小さい子が乗れるブランコがあったら良い
- ・公園に複合遊具があったら良い
- ・朝霞の森に食事用のベンチセットがほしい
- ・公園がもう少しあるといいなと感じる
- ・自転車の貸し出しがあると良い(森林公園のように親子で自転車に乗れる)

○朝霞市は子育てしやすいところですか。特に良いところはどのようなことですか。

- ・子育てしやすい(多数)
- ・比較的しやすい
- ・同世代のママが多く、交流しやすい
- ・同年代の子どもが多い、子育て世帯が多く引っ越してきている印象がある
- ・児童館や公園が多い
- ・坂が少なく、ベビーカーでの移動がしやすい(北朝霞方面)
- ・子育てしやすいとは思わない、ただ朝霞市で子育てをしたいと思う
- ・以前は東京都に住んでいて商業施設や水族館などは東京の方が充実しているものの、朝霞市の方が家の広さなどを考えると住みやすい
- ・駅前にお店が多いのもポイント
- ・様々なことをやってくれている印象がある

○もっと良くなると良いところ(変えてほしいところ)はどのようなところですか。

- ・保育園に入れたい、本当に困っている
- ・学童が少ない、9小の周りは特に学童が少ないと感じる
- ・朝霞台駅に階段が多い、また線路を越えて反対側に行きにくい
- ・公園の遊具をもっと充実してほしい
- ・おもちゃ(子育て用品)を買えるようなお店が少ない
- ・保育園が局所的に足らず、行きたい保育園に行けない
- ・仕事が休みの日も子どもを預けられるようにしてほしい、仕事が休みの日に 2～3 時間だけでも預けられたら、自分の時間が取れて、子育てがしやすくなる
- ・民間のベビーシッターサービスもあるが、お金がかかってしまうので難しい
- ・幼児教室や習い事に通わせる方法もあるが、お金がかかってしまうので難しい
- ・将来、学童保育に入れられるかが心配、東京であればいろいろな学童の種類があり選べるのが良い、宿題や勉強面もフォローしてくれるような学童に入りたい
- ・土日は外食がメインなので、子連れで利用できる外食スポットが増えてほしい
- ・大きいアスレチックがあると良い

<ul style="list-style-type: none"> ・歩道が狭い、車を運転していて危ないと思うことが多い ・ファミリー・サポート・センターの登録はしたが、利用までの流れが煩雑で利用できていない、特に事前面談が必要なことや前々日・前日予約ができないことが利用しづらい、ベビーシッターサービスのように特急料金がかかってもいいので、前々日・前日予約対応をしてほしい ・田島地区にも児童館がほしい ・学校が長期休みの時の子どものいる場所が欲しい(放課後児童クラブ保留になった場合)
○ずっと朝霞市内で子育てをしていきたいと思いませんか。
<ul style="list-style-type: none"> ・保育園に入れば今後も朝霞市で子育てをしたいと思う ・ずっと朝霞市で子育てをしたいと思っている(多数) ・家を買ったのでずっと住む予定だが、引っ越せるなら和光市の方が理想的、朝霞市よりも便利で小学校でも勉強に遅れがある場合補習でフォローしてくれると聞いた
○児童館で子育てに関する相談をすることはありますか。どのような相談をされますか。
<ul style="list-style-type: none"> ・利用したことはなく、現状、利用しようともあまり思っていない ・基本的に相談はしない、わからないことがあればインターネットで調べて自己解決する ・共働きだが、在宅メインなので特に困っていることはなく、相談はしない ・児童館で相談したことがない ・幼稚園のナーサリークラス(週1回)で相談をしている
○他にも子育てや家庭のことを相談できる窓口がありますが、ご存じですか。
<ul style="list-style-type: none"> ・保健センターの窓口でよく相談させてもらっていた(成長の変化や離乳食の進め方など) ・支援センターや放課後児童クラブで発達の相談をしたことはある ・特に知らない
○利用しやすくなるにはどのようなことが必要だと思いますか。
<ul style="list-style-type: none"> ・相談したいとは思わないが、こういったヒアリング活動は3か月に1回程度実施してほしい、そして子ども施策の進捗について市の広報誌などで紹介してほしい、ホームページよりも市の広報誌の方が満遍なく情報が得られるので分かりやすい ・LINE やチャット等であれば相談しやすそう ・年齢に合わせた相談窓口があるのかどうか知りたい ・気軽に相談できる場所があると良い
○朝霞市の子育て支援に関して、困っていることや感じていること、希望がありましたら教えてください。
<ul style="list-style-type: none"> ・保育園に入れるようにしてほしい、定員を増やしてほしい(下の子は保育園に入ることができず、母親が仕事を辞めることになった) ・朝霞台駅の階段をなんとかしてほしい、エレベーターがほしい

- ・特になし、保育園申し込み時なども行政にはよくしてもらって感謝している
- ・一時保育(リフレッシュ)を利用しているが、具合が悪い時に預けられるところがない
- ・税金が高い割に、所得制限であらゆるサービスが受けられない、税金は仕方ないものの子育て支援サービスの対象にしてほしい
- ・ファミリー・サポート・センターを充実させてほしい、よく利用していたが空き枠がないことも多かった、登録人数が増えるともっと利用しやすい
- ・土日の過ごし方に悩むので、公園と設備一覧がわかるものがほしい
- ・駐車場の有無や混雑具合(台数)、遊具の種類、トイレの有無が写真とともにあると良い
- ・わくわくどーむでダンスやプール等、こども用レッスンをしているが、気づいたら申し込み期間が終わっている、ホームページ等も見づらい、子育て専用アプリ等で情報がまとまっていると助かる
- ・民間の習い事一覧なども知りたい、どんな習い事が今あるのかわからない
- ・朝霞市は転入者が多いと思うが、どこに何があるかがわからないことが多い、母子手帳交付時や出産時などに子育て関連の情報が取りまとまったものがほしい、病院リストはあるが実際に子育てをしていてどういった施設があるのか等がわからなくて困る(子連れで出かけられるスポット、施設・サービスの口コミなど)、子育てし終わった母親の声が反映された子育て支援ガイドブック等があるといいのではないか
- ・はまさき児童館は雰囲気は本当によいが、カフェとかのスペースがより充実しているとありがたいなど感じる、周りにコンビニなどもないので
- ・医療も手厚く、本当に助かっている
- ・ひとり親の支援をもっとしてほしい
- ・道が狭い、ミラーが少ない
- ・お金に関する授業(勉強)を学校でやってほしい(海外では学校でお金の授業をやっている)
- ・タブレットがうまく活用できていない、オンライン授業の活用が足りない
- ・保育園や放課後児童クラブについて、ステーション制(拠点に預けた後、各園やクラブへ送迎する)の活用を検討してほしい(居住場所等に係わらず、空きがある園やクラブを利用することができる)
- ・小学校で発達の子のクラス(授業)がないことがあり、週に1~2時間だけ他の学校に行かないといけないことがある、1~2時間ではなく行くなら1日単位にしてほしい

○中高生

○児童館のどのようなところが好きですか。特に気に入っているところを教えてください。

- ・友達と遊んだり、職員と交流できたりするところ、相談にも乗ってくれるので過ごしやすい
- ・職員・館長が優しい、面白い、頼りになる、過ごしやすい
- ・イベントが多くある
- ・利用できる時間が長い
- ・音楽もできたりする
- ・Wi-Fiを使うことができる
- ・第2の家のように
- ・年齢が高くても遊びに来れる雰囲気がある
- ・いちいち入館証を見せずに使えるところがいい
- ・トイレがきれい
- ・お菓子や食事をもらえることがあるので嬉しい

○児童館のもっと良くなると良いところはどのようなところですか。

- ・今の児童館が過ごしやすいので、変わってほしいところはない
- ・児童館でダーツ、ビリヤード、バスケット(ボール遊び)麻雀ができると良い
- ・20時まで開いている児童館をもっと増やしてほしい
- ・児童館の職員をある程度固定してほしい
- ・食べ物の自動販売機があるといい
- ・小学生が使える部屋と中高生が使える部屋を分けた方がお互い安心できると思う
- ・トレーニングスペースがほしい
- ・サンドバックやミットなどがあれば壁を壊さなくて済む

○朝霞市は子どもにとって生活しやすいところですか。

- ・生活しやすいとも、しにくいとも言えない
- ・生活しやすいと感じる
- ・電車の利便性が良いが、北朝霞駅前乗り換えのためだけの駅で遊ぶところが少ない
- ・学校がたくさんある
- ・朝霞の森など遊ぶところもたくさんある
- ・コンビニなど多いが、静かで住みやすい
- ・競技場の無料開放はありがたい

○市外の友達などに自慢したいところはどのようなところですか。

- ・コンビニがたくさんある、電車が多くアクセスが良い
- ・ラウンドワンがあることは自慢できるが、お金がかかって遊べない
- ・街が静かなところがいい
- ・彩夏祭や花火は自慢できる

○朝霞市のもっと良くなるとよいところはどのようなところですか。
<ul style="list-style-type: none"> ・街灯がほしい、夜の道が危ない、歩道が狭い、歩行者専用・自転車専用の通路を整備してほしい ・終バスの時間が早い ・フリーWi-Fiの充実 ・信号が長いところがある ・駅前の駐輪場が狭いと感じる ・ボールで遊べる施設が少ない ・映画館などの商業施設がない ・小学生までは優待されているが、中学生が遊べる場所が少ない ・坂が多い
○朝霞市にずっと住んでいたいと思いますか。
<ul style="list-style-type: none"> ・大人になったら別のところに住みたい ・住むのは朝霞市でもいいが、高校や就職先は朝霞市以外で考えている ・思う
○ふだんの生活で困っていることや、もっとこうなるとよいなあとと思うところがありますか。
<ul style="list-style-type: none"> ・体育館と公園の間のような、気軽に運動できる場所がほしい

新児童館に関するアンケートの実施状況について

・児童館づくりアンケート 対象者数

対象	対象者	人数
5小	児童	947名 (R5.5.31時点)
5小	保護者	947世帯 (R5.5.31時点)
児童館	小学生	各館50件 (計300件)
児童館	中高生	ほんちょう児童館30件、ほんちょう以外各10件 (計80件)
児童館	幼児とその保護者	各館10件 (計60件)
朝霞市HP	市HP閲覧者	未定

・児童館づくりアンケート実施行程表

実施日付	対象	内容	媒体	終了日
1月10日～	児童館利用者	児童館利用者へアンケート実施	紙	2月16日
1月15日～	第5小児童・保護者	児童へアンケート用紙配布・実施	WEB	2月16日
1月15日～	市HP	アンケートフォームページUP	WEB	2月16日

・児童館づくりアンケート 集計行程表

2月19日以降、児童館利用者、5小児童・保護者、市HPの各データ・合計データを集計

「わたしたちの児童館づくり」アンケート

【アンケート期間:～2月16日】

朝霞市では、市内7番目の児童館(朝霞市西弁財1丁目の「(仮称)福祉等複合施設」内の2フロアを想定)の整備を進めることとしています。

日頃、児童館を利用いただいているみなさんに、新しい児童館についてのご意見をお聞かせいただき、今後の児童館づくりの参考とさせていただきます。

※以下のうち、あてはまるものの番号に○をしてください。



1 あなたのお住まいはどちらですか

- ① 朝霞市内在住 ② 市外在住

2 あなたはつぎのどれにあてはまりますか

- ① 小学生 ② 中学生 ③ 高校生・高校生世代
④ 未就学児の保護者 ⑤ 小学生の保護者 ⑥ 中高生の保護者
⑦ その他

3 あなたは、どのくらい児童館を利用しますか

- ① 毎日のように利用する ② 週に1～2回程度 ③ 月に1～2回程度
④ あまり利用したことがない

4 あなたがよく利用する児童館はどちらですか

- ① はまさき ② きたはら ③ みぞぬま ④ ねぎしだい
⑤ ひざおり ⑥ ほんちょう

(ウラに続きます)

5 あなたが児童館じどうかんにあったらいいなと思うもの、児童館じどうかんでできたらいいなと思うことを次の中から選んでください(いくつでも)

- ① ボードゲームやカードゲーム、おもちゃなどの遊具ゆうぐ
- ② バスケットや卓球たつきゅうなどのスポーツ用具ようぐや運動うんどうができるスペース
- ③ マンガや絵本えほん、文庫ぶんこ、雑誌ざっしなどたくさんの本
- ④ 映像えいぞうを観たり、ゲームをするための大型テレビおおがた
- ⑤ 勉強べんきょうをするための机つくえやイス
- ⑥ 飲食いんしょくができるスペース
- ⑦ 自動販売機じどうはんばいき
- ⑧ 携帯けいたいやタブレット端末たんまつが使える Wi-Fi設備せつび
- ⑨ ダンスなどの練習れんしゅうができるスペースや大きな鏡かがみ
- ⑩ 楽器がっきの演奏えんそうなど大きな音おとが出せる防音ぼうおんスペース
- ⑪ 未就学児専用みしゅうがくじせんようの遊べるスペースあそ
- ⑫ (午後5時30分以降ごご じ はんいこうの)中高生世代専用ちゅうこうせいせだいせんようの時間じかん
- ⑬ DVD や音楽鑑賞おんがくかんしょう
- ⑭ 調理ちょうり
- ⑮ 工作こうさく
- ⑯ その他(具体的に:た ぐたいてき)

6 児童館建設じどうかんけんせつについて自由じゆうにご意見いけんをお聞かせくださいき

ご協力きょうりょくありがとうございました。