

令和5年度 第3回学校運営協議会

令和 5年10月27日(金)

朝霞市立 朝霞第九小学校

於：校長室

10:10～11:00

【司会：教頭 記録：主幹教諭】

次 第

- はじめに学校公開・授業参観 10:00～10:30

※10:30までに校長室へお戻りください。

- 1 開会のことば
- 2 学校長挨拶
- 3 会長挨拶
- 4 熟議
 - (1) 校舎増築について
 - (2) 働き方改革について
 - (3) 情報交換（学校公開感想を交えて懇談的に）
- 5 今後の予定
 - ・第4回 令和6年 1月31日(木) 10:00
 - ・第5回 令和6年 3月 4日(月) 10:00
- 6 閉会のことば

家庭数配付

保護者様

令和5年10月20日(金)

朝霞市立朝霞第九小学校
校長 小林 美加

10月27日(金) 学校公開日のご案内

秋冷の候、保護者の皆様におかれましては、益々ご清祥のこととお喜び申し上げます。
また、日頃より本校教育活動にご理解、ご協力をいただき、厚くお礼申し上げます。
さて、学校公開日の実施については、すでにお知らせしましたが、当日の授業計画が決まりましたのでお知らせします。

◎授業公開 第2校時(9:30~10:15)

| 学年・組 | 指導者 | 場所 | 教科 | 単元名 | 学習活動(予定) |
|------------|---------------|--------------|------|-----------------------|--|
| 1年1組 | 小林 良太 栄養教諭 | 1の1 教室 | 学活 | めざせ! おはし名人 | 正しい箸の持ち方や使い方、正しいマナーについて知る。 |
| 1年2組 | 山口 真実 | 1の2 教室 | 算数 | たしざん | 繰り上がりのあるたしざんを計算する方法を考える。 |
| 2年1組 | 小池 美佳 | 2の1 教室 | 生活 | うごくうごくわ たしのおもちゃ | うごくおもちゃを作っしょうかいをする。 |
| 2年2組 | 田部 菜月 | 2の2 教室 | 生活 | うごくうごくわ たしのおもちゃ | うごくおもちゃを作っしょうかいをする。 |
| 3年1組 | 佐川 綾 | 3の1 教室 | 算数 | まるい形を調べよう | コンパスを使って、円をかく。 |
| 3年2組 | 道畑 直樹 | 運動場 | 体育 | ティーボール | みんなで協力して、楽しくゲームをする。 |
| 4年1組 | 大谷 薫 | 4の1 教室 | 算数 | 計算のきまり | 分配のきまりを□や○を使って一般的にまとめ、理解を深める。 |
| 4年2組 | 根岸 理恵 | 理科室 | 理科 | 金属の温まりかた | 金属を熱し、熱がどのように伝わっていくかを調べる。 |
| 5年1組 | 山野井 典男 | 5の1 教室 | 社会 | 自動車をつくる工業 | 自動車ができるまでの工程や作る人の思いを知る。 |
| 5年2組 | 篠崎 節子 | 外国語 ルーム | 外国語 | Where is post office? | 英語表現を使って、道案内をする。 |
| 6年1組 | 木村 大吾 栄養教諭 | 6の1 教室 | 家庭 | まかせてね 今日の食事 | 1食分の献立の作り方を学び、自分なりの献立を考える。 |
| 6年2組 | 高野 正 | 家庭科室 | 家庭 | トートバッグ づくり | ミシンを使って、トートバッグを作成する。 |
| あおぞら 1組 | 久野 佳奈 | あおぞら 2組教室 | 生活単元 | うどんをつく ろう | 身近な食べ物の作り方を学び、実際に作って食べることを通して、食べ物への興味を高める。 |
| あおぞら 2組 | 大石 浩太 | | | | |

★中休み (10:15~10:35)

★授業準備(10:35~10:40)

◎授業公開 第3校時(10:40~11:25)

| 学年・組 | 指導者 | 場所 | 教科 | 単元名 | 学習活動(予定) |
|------------|---------------|--------------|------|-----------------------|--|
| 1年1組 | 小林 良太 | 1の1 教室 | 国語 | まちがいを なおそう | 句読点や助詞の正しい使い方を確認し、日記を書く。 |
| 1年2組 | 山口 真実 栄養教諭 | 1の2 教室 | 学活 | めざせ! おはし名人 | 正しい箸の持ち方や使い方、正しいマナーについて知る。 |
| 2年1組 | 小池 美佳 | 2の1 教室 | 国語 | 主語と述語に 気を付けよう | 主語と述語の役割を知り、教科書の文から主語・述語を見つける。 |
| 2年2組 | 田部 菜月 | 2の2 教室 | 算数 | かけ算 | 九九カードなどを用いて九九を唱え、教科書の問題を解く。 |
| 3年1組 | 佐川 綾 | 運動場 | 体育 | ティーボール | みんなで協力して、楽しくゲームをする。 |
| 3年2組 | 道畑 直樹 | 3の2 教室 | 国語 | 修飾語を使っ て書こう | 主語、修飾語、述語から成る文を書いたり読んだりする。 |
| 4年1組 | 根岸 理恵 | 理科室 | 理科 | 金属の温まりかた | 金属を熱し、熱がどのように伝わっていくかを調べる。 |
| 4年2組 | 真木 良輔 | 4の2 教室 | 算数 | 計算のきまり | かけ算の性質について考える。 |
| 5年1組 | 篠崎 節子 | 外国語 ルーム | 外国語 | Where is post office? | 英語表現を使って、道案内をする。 |
| 5年2組 | 飯島 徹 栄養教諭 | 5の2 教室 | 家庭 | 食べて元気! ご飯とみそ汁 | 五大栄養素について知り、和食の組み合わせや、作り方を学ぶ。 |
| 6年1組 | 山野井 典男 | 6の1 教室 | 社会 | 今に伝わる室 町文化 | 現代に伝わる室町文化の特色について調べる。 |
| 6年2組 | 高野 正 | 家庭科室 | 家庭 | トートバッグ づくり | ミシンを使って、トートバッグを作成する。 |
| あおぞら 1組 | 久野 佳奈 | あおぞら 2組教室 | 生活単元 | うどんをつく ろう | 身近な食べ物の作り方を学び、実際に作って食べることを通して、食べ物への興味を高める。 |
| あおぞら 2組 | 大石 浩太 | | | | |

★授業準備(11:25~11:30)

裏面もあります

朝霞第九小学校 校内案内図

(朝霞市立朝霞第九小学校)

授業公開 第4校時 (11:30~12:15)

| 学年・組 | 指導者 | 場所 | 教科 | 単元名 | 学習活動(予定) |
|--------|---------------|--------|------|------------------|--|
| 1年1組 | 小林 良太 | 1の1教室 | 算数 | たしざん | 繰り上がりのあるたしざんを計算する方法を考える。 |
| 1年2組 | 山口 真実 | 1の2教室 | 国語 | まちがいをなおそう | 句読点や助詞の正しい使い方を確認し、日記を書く。 |
| 2年1組 | 小池 美佳 | 2の1教室 | 算数 | かけ算 | 九九カードなどを用いて九九を唱え、教科書の問題を解く。 |
| 2年2組 | 田部 菜月 | 2の2教室 | 国語 | 主語と述語に気を付けよう | 主語と述語の役割を知り、教科書の文から主語・述語を見つける。 |
| 3年1組 | 鈴木 美弥子 | 音楽室 | 音楽 | 曲の山を感じながら歌おう | 「ふじ山」の曲の山を見つけ、工夫して歌う。 |
| 3年2組 | 道畑 直樹 | 3の2教室 | 算数 | あまりのあるわり算 | あまりのあるわり算に結びつけて、ゲームの必勝法を考える。 |
| 4年1組 | 根岸 理恵 | 理科室 | 理科 | 金属の温まりかた | 金属を熱し、熱がどのように伝わっていくかを調べる。 |
| 4年2組 | 篠崎 節子 | 外国語ルーム | 外国語 | アルファベットで文字遊びをしよう | アルファベットの文字について、尋ねたり答えたりする。 |
| 5年1組 | 太田 啓輔 | 5の1教室 | 家庭 | 食べて元気！ご飯とみそ汁 | 大栄養素について知り、和食の組み合わせや、作り方を学ぶ。 |
| 5年2組 | 山野井 典男 | 5の2教室 | 社会 | 自動車をつくる工業 | 自動車ができるまでの工程や作る人の思いを知る。 |
| 6年1組 | 木村 大吾 | 6の1教室 | 総合 | ふれあおう！ワンダフルワールド | 世界の問題について調べ解決策をまとめたことをグループで発表する。 |
| 6年2組 | 倉林 大輔 栄養教諭 | 6の2教室 | 家庭 | まかせてね 今日の食事 | 1食分の献立の作り方を学び、自分なりの献立を考える。 |
| あおぞら1組 | 久野 佳奈 | 家庭科室 | 生活単元 | うどんをつくらう | 身近な食べ物の作り方を学び、実際に作って食べることを通して、食べ物への興味を高める。 |
| あおぞら2組 | 大石 浩太 | | | | |

お願い

- 校舎内に入る場合には防犯のためにも、保護者証(名札)が必要です。保護者証の着用を必ずお願いします。
- 授業参観中の私語(教室内・廊下等)を控え、ご参観ください。
- 写真、ビデオ等の撮影はご遠慮ください。
- 自動車での来校は、ご遠慮ください。また、学校周辺道路、歩道橋下への駐車も厳禁です。ご協力お願いいたします。特に、カインズホームの職員駐車場並びに店舗駐車場への駐車は、ご遠慮ください。

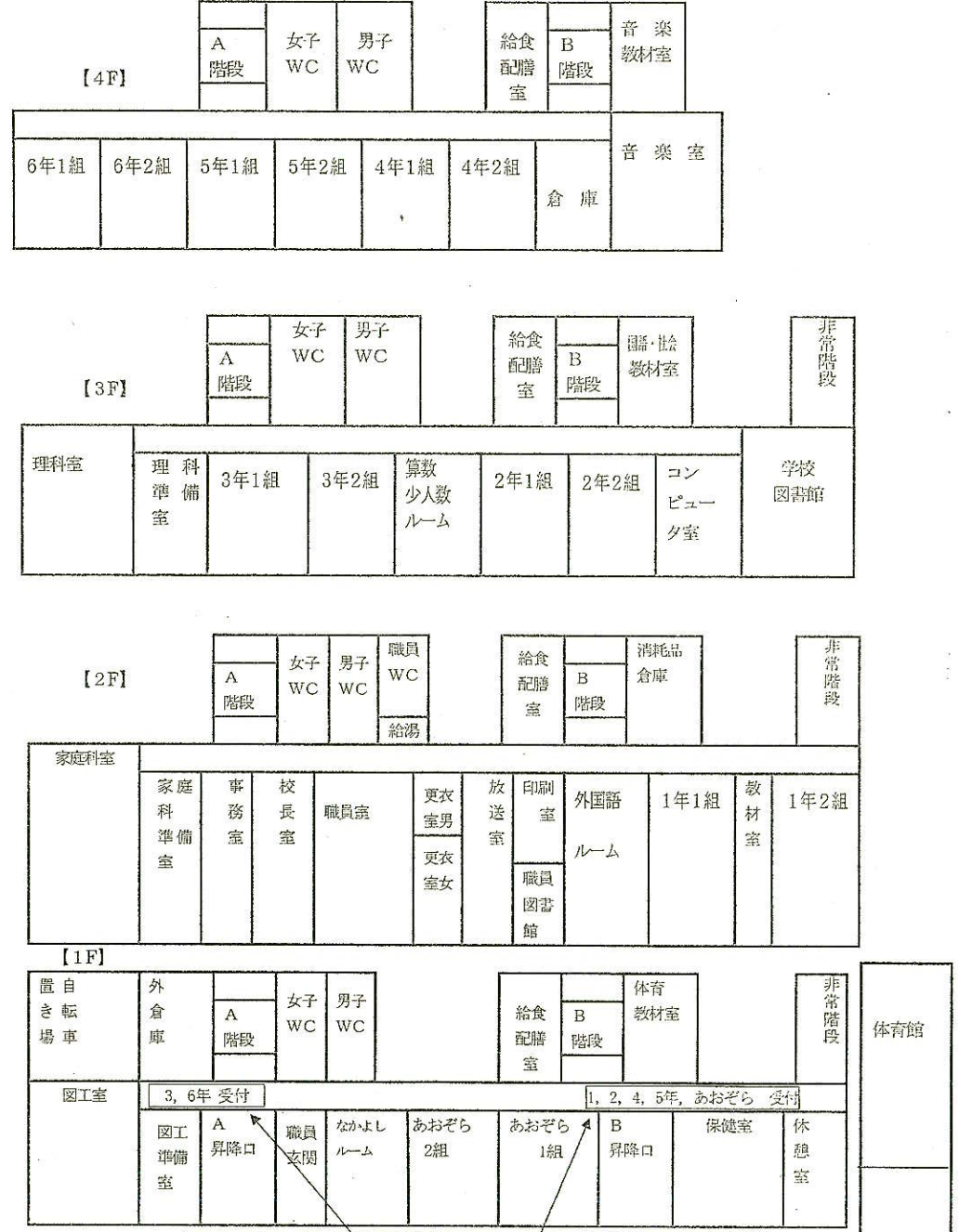

校舎内に入る場合は、必ず受付をしてください。

プール

朝霞第九小学校校舎増築工事説明会

工事説明会資料

令和5年10月12日(木)

令和5年10月14日(土)

※両日とも、説明内容は同じです。

発注者:朝霞市長 富岡勝則

設計者:株式会社前田建築設計事務所

施工者:三光建設株式会社

○工事概要

- 工事件名 朝霞第九小学校校舎増築工事
- 工事場所 朝霞市大字台295番地(朝霞第九小学校)
- 契約工期 自 令和5年9月28日 ~ 令和7年2月28日(※工事開始予定日 令和5年11月初旬予定)
- 工事発注者 朝霞市長 富岡 勝則
- 工事事業課 朝霞市教育総務課 学校施設係 担当 佐賀、池田 電話048-463-2769
- 工事担当課 朝霞市財産管理課 営繕係 担当 天根、金光 電話048-463-2586
- 設計・監理 株式会社 前田建築設計事務所
- 工事施工 三光建設株式会社
- 工事内容 増築校舎棟、渡り廊下棟、新設エレベーター棟建築工事、既存校舎一部改修工事、外構工事
RC造2階建、渡り廊下棟S造2階建、新設エレベーター棟S造4階建

○工事概要

建設地(現場案内図)

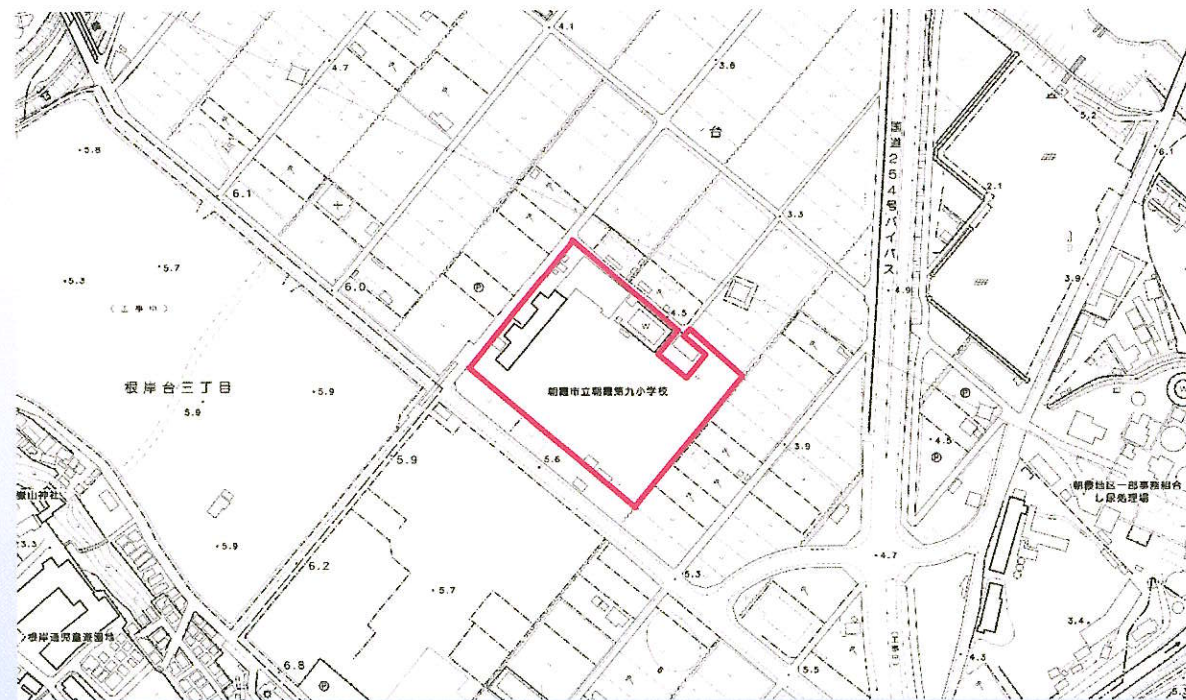

○工事概要

増築棟、エレベーター棟 配置図

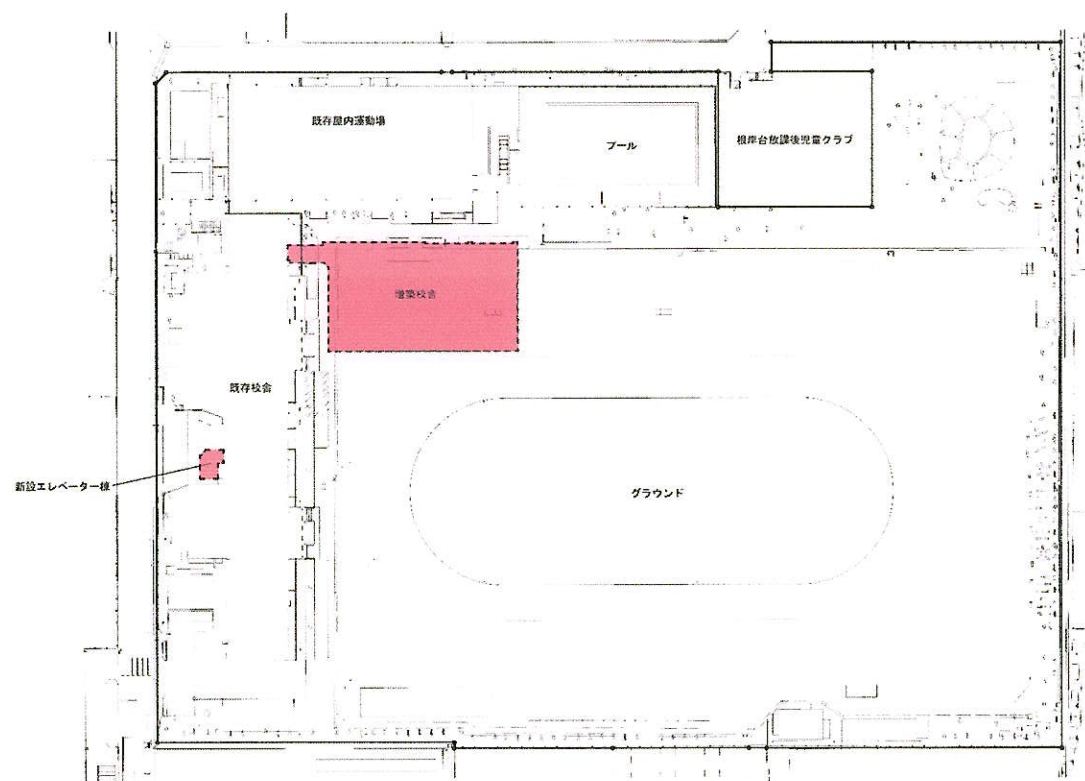

○工事概要

増築校舎イメージ図①



○工事概要

増築校舎イメージ図②



○工事概要

増築校舎棟 一階平面図

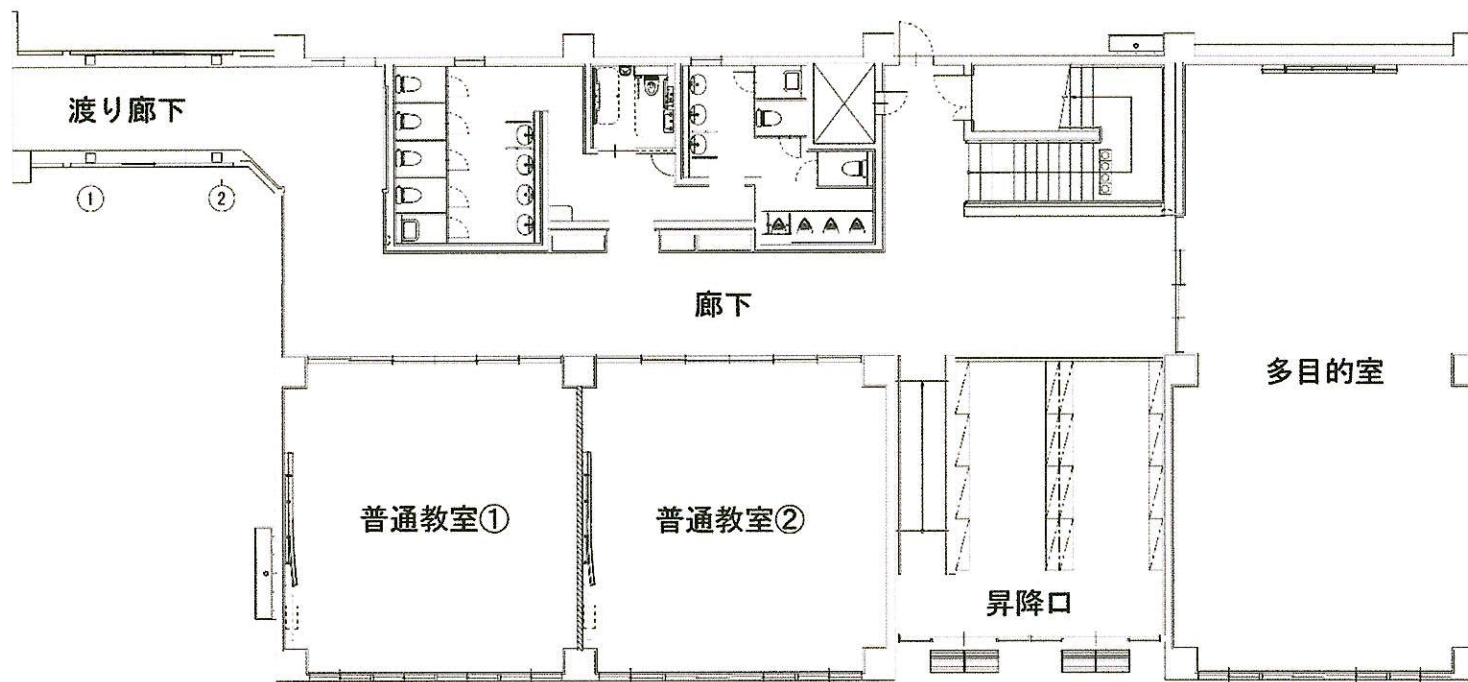

○工事概要

増築校舎棟 二階平面図

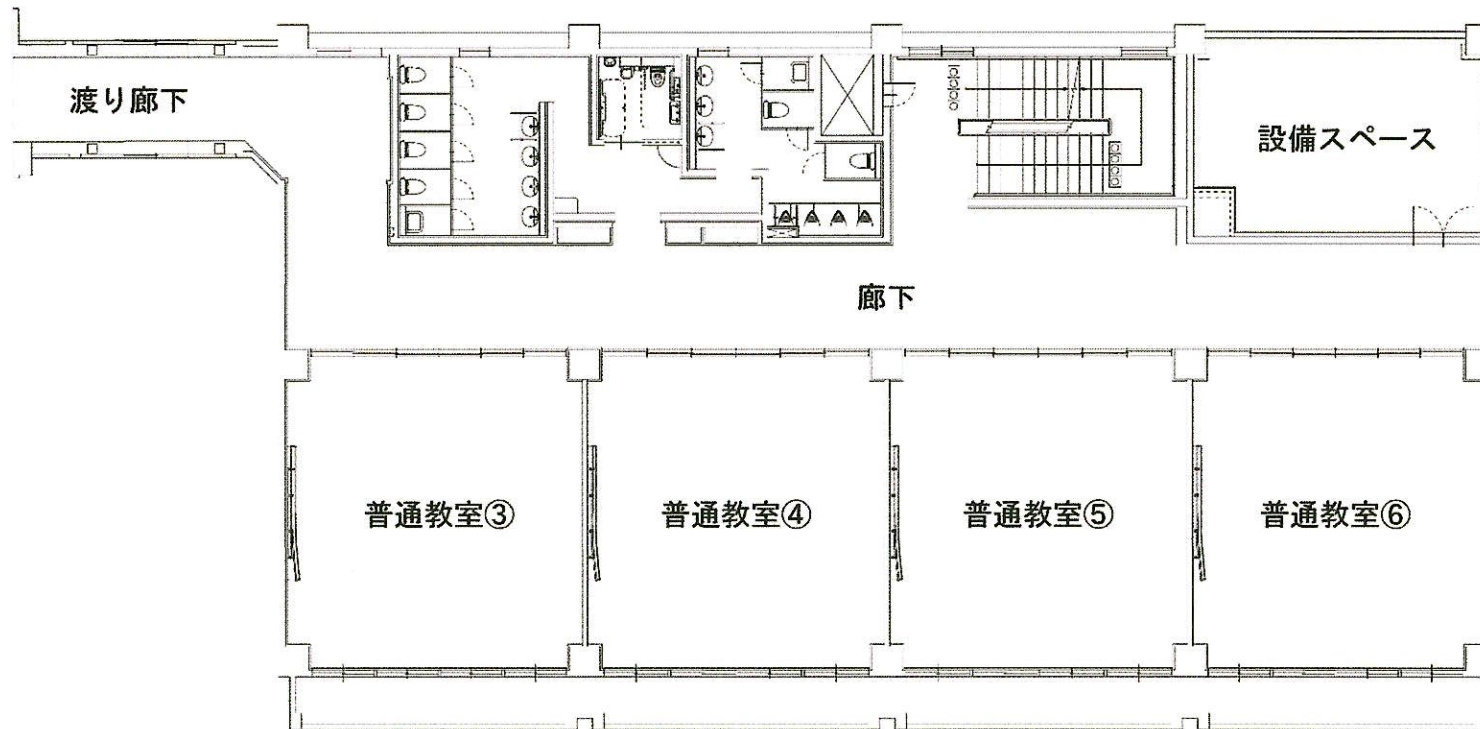

○工事概要

エレベーター棟 平面図(各階共通)

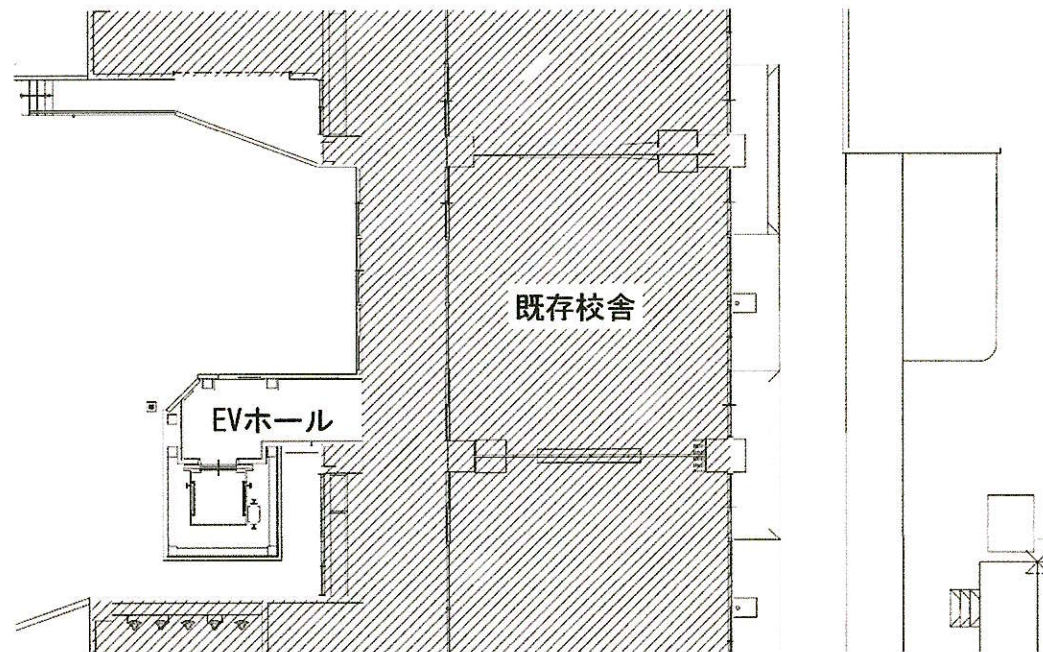

○工事工程表(予定)

| 朝霞第九小学校校舎増築工事 | | 自 令和 5年 9月 28日 | | 会 社 名 | | 所 長 主 任 作 成 | | | | | | | | | | | | | |
|---------------------|------|------------------|---------------------|----------|------|---------------------|------|----|-----------|----------|---------------------|----|-----|-----|-----|------|----|--------|----------|
| | | 至 令和 7年 2月 28日 | | 三光建設株式会社 | | | | | | | | | | | | | | | |
| | | 作成日 令和 5年 10月 1日 | | | | | | | | | | | | | | | | | |
| 項 目 | 2023 | | | 2024 | | | | | | | | | | | | 2025 | | | |
| | 10月 | 11月 | 12月 | 1月 | 2月 | 3月 | 4月 | 5月 | 6月 | 7月 | 8月 | 9月 | 10月 | 11月 | 12月 | 1月 | 2月 | | |
| 仮設工事 | 準備 | 仮囲い 事務所・納入経路 | | | | | | | E V 掃足増設等 | | | | | | | | | 仮囲い等撤去 | 検査 |
| 解体工事 | | 付帯物撤去・仮採等 | | | | | | | | | | | | | | | | | |
| 増築校舎棟 | | | | 杭・山留工事 | | 基礎工事 | | | | 躯体工事 | | | | | | | | | |
| 渡り廊下 | | | | 杭・山留工事 | | 基礎工事 | | | 鉄骨工事 | | | | | | | | | | |
| 増築E V 棟 | | | | 杭工事 | 基礎工事 | | 鉄骨工事 | | | 内外装仕上り工事 | | | | | | | | | E V 機使用 |
| 既存改修 | | | | | | | | | | E V 工事 | | | | | | | | | 各別既存校舎改修 |
| 外構工事 | | 各種移設 | | | | | | | | | 校舎前外構 | | | | | | | | 増築棟前外構 |
| 7ス ^レ シ除去 | | | 7ス ^レ シ撤去 | | | 7ス ^レ シ撤去 | | | | | 7ス ^レ シ撤去 | | | | | | | | |
| | | | 冬休み | | | 冬休み | | | | | 夏休み | | | | | | | | 冬休み |
| 備 考 | | | | | | | | | | | | | | | | | | | |

○作業日時・安全管理

作業日時

- (1) 作業時間は原則、8時から18時までとします。但し、その前後30分に準備、片付け等を行います。
18時以降も作業を行う場合は、正門脇の「お知らせ看板」にて事前に日時をお知らせします。
- (2) エレベーター棟の工事は学校休業日しか作業を行えないため、月曜日から日曜日まで、全日工事を行います。ご協力よろしく申し上げます。
- (3) 振動・騒音を伴う工事は、「お知らせ看板」にて事前に日時をお知らせします。

安全管理

- (1) 工事期間中は、現場敷地内に現場事務所を設置し、現場代理人が常駐して施工管理します。
- (2) 公衆災害防止のため、現場の周囲を高さ2mの鋼板で囲います。
- (3) 現場の出入口には、立入禁止措置のためゲートを設置します。また、夜間・休日はゲートを施錠して立入禁止とします。
- (4) 学童へは、工事区域を横断してグラウンドからアクセスできるよう、工事の仮囲いにゲートを設置します。
また、作業時間内は交通誘導員を配置し安全確保を行います。

○施工管理計画

工事車両搬入経路



○施工管理計画

仮設計画図

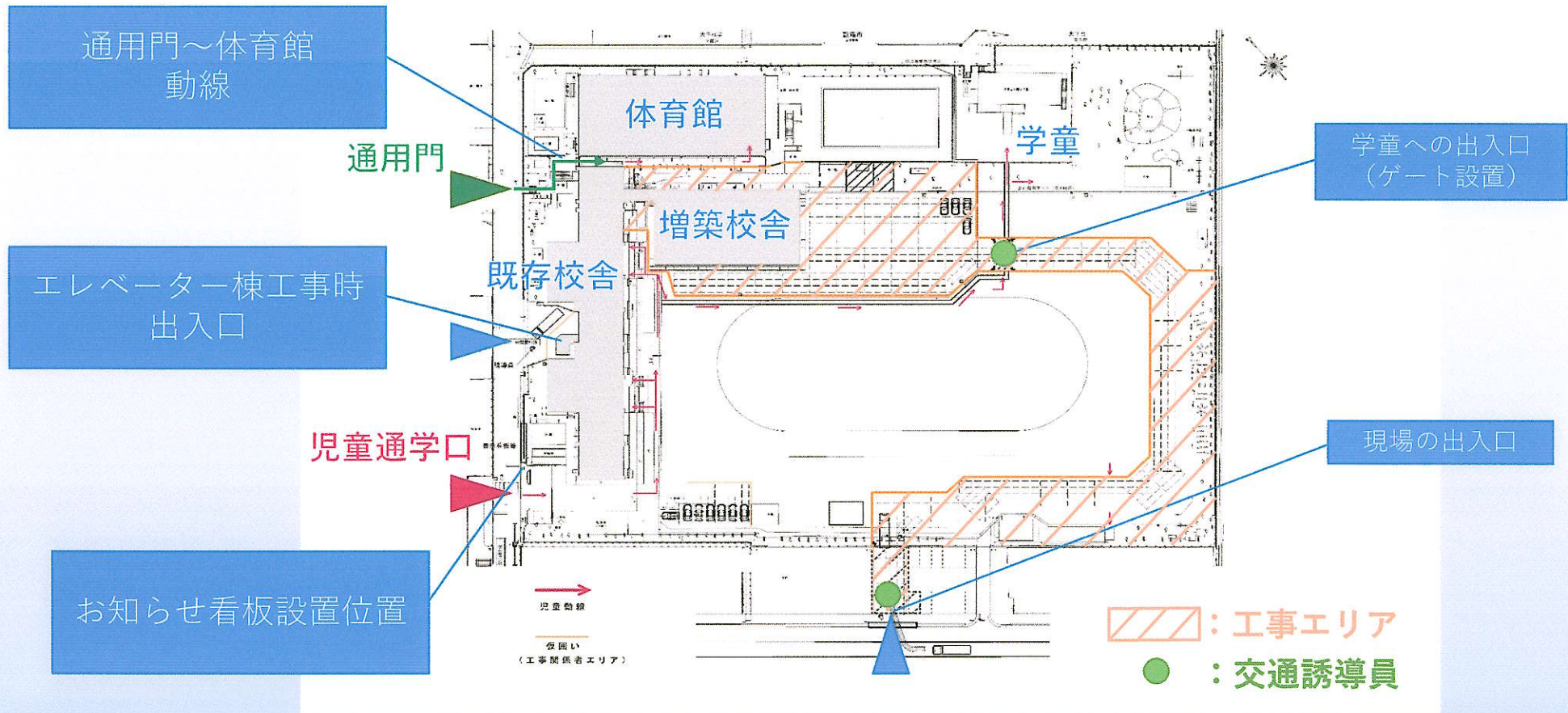

○施工管理計画

仮設写真

① 出入ロゲート



② 万能鋼板



③ お知らせ看板

| 今週の作業予定 | |
|---------|--|
| 月 | |
| 火 | |
| 水 | |
| 木 | |
| 金 | |
| 土 | |
| 日 | |

お施主様の御迷惑を防止するため、TEL

④ 交通誘導員



○施工管理計画

工事関係車両及び交通対策について

- (1) 正門側道路(児童通学口側)は、登校時間である平日の午前7時30分から午前8時30分までの間は、原則工事車両の通行を禁止とします(長期休業期間除く)。ただし、材料搬入等で一時的に車両が通行する際は、交通誘導員を配置します。
- (2) 車両が歩道を横断する際は交通誘導員が誘導し、歩行者の安全確保に努めます。
- (3) 法定速度と積載荷重を超過しないように運転手への指導を致します。
- (4) 工事関係者が、工事敷地付近や地域の道路で待機することが無いように運転手への指導を徹底します。

環境対策について

- (1) 騒音・振動対策のために、使用する重機は低騒音、低振動型の機種を使用します。
- (2) 大気汚染防止のため、車両と重機は排ガス規制対策型を使用します。
- (3) 待機中はエンジンをできる限り止めるなど騒音、振動を発生させないように努めます。

○児童等への影響

工事の実施に伴う児童等への影響

- (1) 校庭の一部が工事エリアになるため、グラウンドが狭くなります。
- (2) 校庭に仮設物を設置しますので、仮設工事中は体育館及びグラウンドの使用ができません。
体育館（令和5年11月～令和5年11月末予定）
グラウンド（令和5年11月～令和5年12月末予定）
- (3) 仮設物の設置後は、原則的に使用可能になりますが、夏休みや春休み等の長期休業期間中はアスベスト除去工事や、外構工事のため、使用を中止いたします。
- (4) 中止期間は決定し次第、「お知らせ看板」又は関係部署よりお知らせいたします。

○児童等への影響

既存校舎内の工事

- (1) 増築校舎及びエレベーター棟を既存校舎へ接続するため、外壁を解体します。
- (2) 既存の給食配膳用エレベーターを現行法に適合するように改修します。
- (3) 既存校舎の高架水槽（給水設備）から分岐して、増築校舎へ給水するため、水槽の改修工事を行います。
- (4) 既存校舎の浄化槽（排水設備）を改修します。※断水が発生します。
- (5) 受変電設備（電気の大元の設備）を改修します。※停電が発生します。

上記工事は夏休みや冬休み等の、長期休業期間中に実施予定です。実施時期は決定し次第お知らせいたします。

○アスベスト除去計画

アスベスト除去計画

1. アスベスト事前調査の結果

朝霞第九小学校校舎増築工事に先立ち、アスベスト含有調査を行った結果、建物の内壁、外壁、床シート等にアスベストが含有していることが判明しました。

2. アスベストについて

アスベストを含む建材は、建材の種類により3つのレベルに分類されます。

| 作業レベル | レベル1 | レベル2 | レベル3 |
|--------|------------------|------------------|-----------------|
| 建材のレベル | 石綿含有吹付材 →該当なし | 保温材・断熱材 →該当なし | 塗料・シート →検出あり |
| 飛散性 | 高 | > | 低 |

レベル3建材は安定型であり、除去作業を行わない限り、飛散することはありません。

除去作業は、関係法令に従い飛散防止の対策をとって、安全に施工いたします。

※工事に伴って、新たにアスベスト建材が検出された場合は、別途お知らせいたします。

○アスベスト除去計画

アスベスト除去の手順

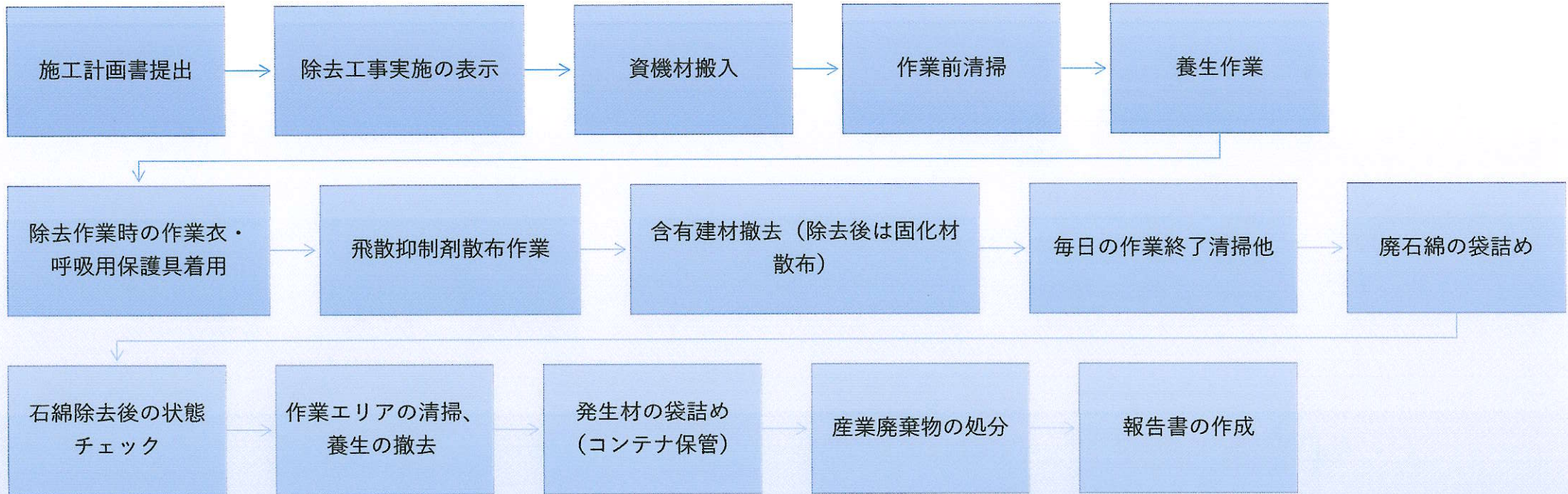

※作業前、中、後は飛散していないことを確認するため、空気中の濃度測定を実施します。

○アスベスト除去計画

施工状況 参考写真

①養生状況



②飛散抑制材散布



③除去作業状況



④除去完了

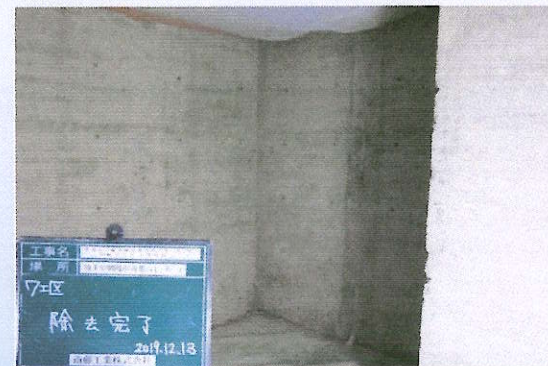

○その他

その他のお知らせ

- (1) 工事敷地内や近接する道路など、地域環境美化を心がけ、近隣の皆様にご迷惑をおかけしないように管理いたします。
- (2) 近隣の皆様に配慮しながら工事を進めてまいります。お気づきの点等ございましたら、朝霞市財産管理課もしくは現場代理人までご連絡くださいますよう、よろしくお願いいたします。
※現場事務所設置後に、連絡先を記載した、お知らせ看板を正門脇に設置いたします。



朝九小だより

朝霞市立朝霞第九小学校

令和5年 10月 31日 (火)

11月号 児童数 386名

TEL: 048-466-4481

<http://www.asakadai9.city-asaka.ne.jp>

【学校教育目標】 「心豊かでたくましい人間の育成」

すすんで学ぶ子 思いやりのある子 たくましい子

【めざす学校像】 「元氣なあいさつと明るい笑顔で輝きのある学校」

「心は、人の痛みが分かるために使おう。」

～腰塚勇人さん 五つの誓いより～ 校長 小林美加

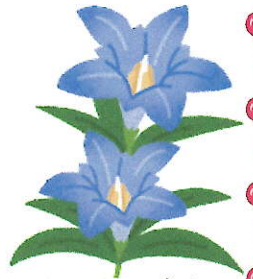

気持ちのよい秋空のもと10月7日(土)に第42回運動会を開催することができました。今年のスローガンの「一人一人の力を合わせて、諦めずに勝利をつかみとれ」にふさわしく、赤組・青組の子供達が力を合わせて、素晴らしい走りや演技を見せてくれました。保護者の皆様には、当日までの体調管理等のご協力や子供たちの頑張りに対する温かい声援・大きな拍手をいただきまして、本当にありがとうございました。おかげさまで、みんなの心に残る素晴らしい運動会になりました。後片付け等のご協力につきましても、心より感謝申し上げます。

さて、先月もお伝えいたしましたが、朝霞市では10月1日～11月30日を「いじめ防止月間」としています。本校でも、各学級でいじめについて考えたり、いじめの防止、撲滅に関する宣言ポスターを作成したりして、更にいじめを許さない学校づくりに取り組んでいます。しかし、まだ、友達とけんかをして嫌な思いをさせてしまったり、傷つくようなチクチク言葉を言ってしまうたり、そんな姿がみられることは残念です。

本日の全校朝会では、腰塚勇人さんの「五つの誓い」を紹介しました。

「口」は人を励ます言葉や感謝の言葉を言うために使おう

「耳」は人の言葉を最後まで聞いてあげるために使おう

「目」は人のよいところを見るために使おう

「手足」は人を助けるために使おう

「心」は人の痛みがわかるために使おう



中学校の先生をしていた腰塚さんは、スキーの事故で首の骨を折る大けがをして、一命は取りとめますが、担当の医師から「一生寝たきりか、車椅子の生活になるでしょう。」と宣告され、絶望し死ぬことも考えていました。そんな腰塚さんに生きる勇気を与えてくれたのは、周りの方々のあたたかい励ましでした。回復を信じてくれる家族や仲間、生徒たちの深い愛情に包まれながら、その後、厳しく困難なりハビリに取り組んだ結果、ついに4ヶ月後、現場復帰を果たすまでに回復しました。現場復帰にあたって、腰塚さんは「五つの誓い」を立てました。健康で元気だった時には思いも及ばなかった、弱い立場の方の胸中が理解できるようになり、人の親切を当たり前と思わずありがたさが身にしみるようになったそうです。

私達も「命があること、生きていること」を当たり前と思わずに日々感謝して、この「五つの誓い」のような気持ちで他人の命も大切にしていけたら、みんなが幸せになると思います。九小の子供達にもそうなってほしいと願っています。今月もご理解とご協力の程よろしくお願いいたします。

| 11月の行事予定 | | |
|----------|---|--------------------------------------|
| 日 | 曜 | 行事等 |
| 1 | 水 | 彩の国教育の日 6年市内陸上競技大会 |
| 2 | 木 | |
| 3 | 金 | 祝日・文化の日 |
| 4 | 土 | |
| 5 | 日 | |
| 6 | 月 | 学力向上タイム⑥ |
| 7 | 火 | 体育朝会（持久走） 6年市内陸上競技大会予備日 |
| 8 | 水 | 持久走練習開始（～29日まで） 若葉班スペシャル 赤 |
| 9 | 木 | 開校記念日（42周年） 就学時健康診断のため4時間授業 |
| 10 | 金 | 若葉班スペシャル 青 安全点検日 |
| 11 | 土 | 朝霞第二中学校区ふれあいフェスティバル（10:00 於：朝霞第二中学校） |
| 12 | 日 | |
| 13 | 月 | 児童集会 個人面談① |
| 14 | 火 | 県民の日 |
| 15 | 水 | クラブ⑥ |
| 16 | 木 | 個人面談② |
| 17 | 金 | 個人面談③ 避難訓練ロング |
| 18 | 土 | |
| 19 | 日 | |
| 20 | 月 | 朝読書 |
| 21 | 火 | 音楽集会2年 |
| 22 | 水 | 個人面談④ |
| 23 | 木 | 祝日・勤労感謝の日 |
| 24 | 金 | 個人面談⑤ ふれあいデー |
| 25 | 土 | |
| 26 | 日 | |
| 27 | 月 | 学年・学級の時間 個人面談⑥ |
| 28 | 火 | 全校朝会 5年社会科見学武州紺屋他 |
| 29 | 水 | 持久走練習最終日 |
| 30 | 木 | 持久走記録会（シャトルラン）11月8日まで 4年手話体験学習 |

11月の生活目標 「思いやりのある行動をしよう」

個人面談

11月13日（月）より個人面談が始まります。日程等の詳細は、各担任から、お知らせしています。短時間で Rowe されますので、お子さんについて聞きたいことなど、まとめておいていただくと助かります。

下校時刻

11月9日（水）は、令和6年度入学児童の就学時健康診断のため、13：15完全下校です。よろしくお願ひいたします。

お子さんのタブレット、使い方は大丈夫ですか？

タブレット端末のアプリケーションの共有機能等を使って、児童間で「チャットのような会話」をしている実態が報告されました。深夜まで、悪口などの不適切な会話をしているケースもみられました。

この機能は、授業中に感想等を相互共有するための機能です。自宅での児童間の使用は目的外です。

これを機にもう一度ご家庭で、学習以外に使用しないことや不適切な動画を視聴しないことなど、約束をご確認ください。

虐待から子供を守りましょう

毎年11月は「児童虐待防止推進月間」です。「虐待かも」と思ったら、児童相談所虐待対応ダイヤル189（いちばやく）にお電話ください。

子育ての悩みや困りごとは、ひとりで抱えず、こども未来課にご相談ください。

こども未来課 048-463-0364

家庭児童相談室048-463-2231

11月は、いじめ撲滅強調月間です

いじめられた子供には心身に深刻な被害が生じることがあります。いじめは重大な人権侵害であり、決して許されることではありません。埼玉県では、11月を「いじめ撲滅強調月間」と定め、いじめ問題の根絶に取り組んでいます。いじめを受けていたり、いじめに気が付いたりしたら一人で悩まず相談してください。

| 場 所 | 相 談 内 容 等 | 電話番号 |
|----------------------------|--|--|
| 朝霞二中さわやか相談 (朝霞二小、七小、九小) | ・さわやか相談室は、朝霞市の5校の中学校内に設置されています。 ・各中学校区の小学生や中学生及びその保護者の相談を受けます。 ・いじめ・不登校・友達関係・勉強・部活・進路など学校生活に関わる悩みに対応します。 | 048-469-3878 |
| よい子の電話教育相談 (県立総合教育センター) | ・いじめ・不登校・学校生活・性格などの相談を受けます。 ・365日24時間受け付けます。(Eメール: soudan@spec.ed.jp) | 18歳以下専用 0120-86-3192 保護者専用 048-556-0874 |
| 子どもスマイルネット | ・毎日午前10時30分から午後6時までさまざまな相談を受け付けます。(祝日及び12月29日～1月3日を除く)原則18歳未満 | 048-822-7007 |

中学校自由選択制申込期間について(新中1対象)

中学校自由選択制の申し込み手続きは、11月1日（水）8時30分から11月10日（金）の17時15分までの期間（11月3日（金）・4日（土）・5日（日）は除く）で、市ホームページによる申込、または市役所4階（窓口番号42番）教育管理課窓口で受付を行います。

※問い合わせ先 朝霞市教育委員会

教育管理課 電話463-0793



11月1日は、**彩の国教育の日**
身近な人と「自然・人・本・家族・地域」の
大切さや思い出を語り合ってみませんか？



Asakadai Festival 2023

ふれあいフェスティバル

フェスティバル

2023年

11月11日(土)

10:00~12:00

雨天中止



朝霞第二中学校
グラウンド・体育館

食べ物

各 100円

- ・唐揚げ
- ・フランクフルト
- ・フライドポテト
- ・焼きそば

11:00 ~
グラウンド

ステージ発表

10:00 ~ 体育館

- ・朝霞二中吹奏楽部
- ・朝霞二中鳴子踊り

遊び

11:00 ~
グラウンド

- ・ヨーヨー釣り
- ・当てくじ
- ・射的

体験

11:00 ~

- ・ワークショップ
「木製ミニクリスマスツリー作り」
(第二技術室)
- ・塗り絵、折り紙、
コマづくり体験教室
(被服室)
- ・みこしかつぎ体験
(職員玄関前)

見学

- ・サッカー部
- ・吹奏楽部 他

11:00 ~
グラウンド

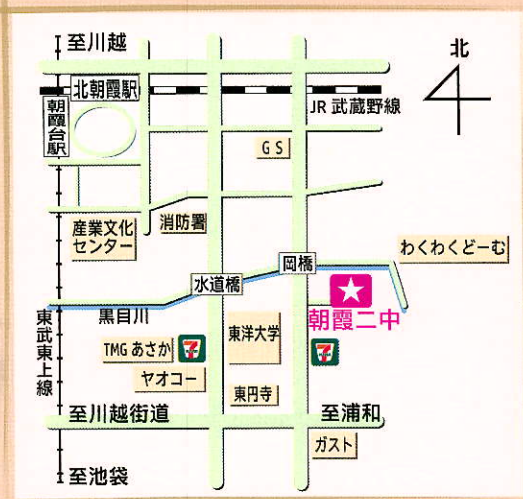

- 外履きを入れる袋・室内履きをお持ちください。
- 会場内での飲み物の販売はありません。
- 校内駐車場はありません。お車でのお来校はご遠慮ください。
- 駐輪場は当日ご案内する所定の場所をご利用ください。
- 雨天中止の際は、当日午前7時頃に朝霞第九小学校ホームページにてご案内いたします。(http://www.asakadai9shou.city-asaka.ed.jp)

お問合せ

事務局：朝霞第九小学校

048-466-4481

月~金 8:30 ~ 16:30

