

統 計 あさか

令 和 6 年 版

朝 霞 市

朝霞市市民憲章

わたくしたちは 自然をいつくしみ 人間性豊かな

住みよい朝霞をさずくために この憲章を定めます

- 1 環境を整え 緑に映える されいなまちをつくります
- 1 きまりを守り 健康で安全なまちをつくります
- 1 いたわり助けあい 明るいまちをつくります
- 1 文化を高めスポーツに親しむ 前進するまちをつくります
- 1 仕事を愛し ゆとりあるまちをつくります



市の木“ケヤキ”

関東地方を代表する木で、多くは並木、
屋敷林として利用されています。落葉の高木
で、力強さがあり、丈夫な木です。



市の花“ツツジ”

花色は多種で開花期は4～6月です。
繁殖が容易で、花壇や盆栽として親しまれて
います。サツキも含まれます。

御利用にあたって

- 1 本書は、朝霞市についての各般にわたる基本的な統計資料を収録したものです。
原則として令和6年度に係る統計資料を中心に収録し、さらに比較対照の便を考慮して、おおむね過去5年間の資料も併せて掲載しました。ただし、資料の有無、性質及び編集の都合により異なるものもあります。
- 2 統計表中「年(年次)」とあるのは1月1日から12月31日まで、「年度」とあるのは4月1日から翌年3月31日までの期間を示し、「何年何月末」や「何年何日」とあるのは、それぞれ当該日を示しています。
- 3 資料は、官公庁、民間団体及び市内各部課からの報告によるもの、又は当係において直接調査収集したものです。なお、資料の出所名を各表の下部に掲げました。
- 4 統計表中、特に説明を要するものについては、各表ごとに下部に「注:」として掲げました。
- 5 数字の単位未満は原則として四捨五入したため、総数と内訳の計が一致しない場合があります。
- 6 数字の単位については、各表の上部端又は表中に掲載していますが、一見して明らかなものは省略してあります。
- 7 統計資料についての疑義や詳細については、各統計表の資料出所機関又は当係に照会してください。
- 8 統計表の符号の用法は、次のとおりです。
 - 「0」……単位未満
 - 「－」……該当数字なし
 - 「…」……不詳
 - 「△」……減少(マイナス) ただし、温度の零下は「－」で表示
 - 「X」……秘密保護上統計数値の公表を差し控えたもの

目 次

第1章 土地・気象

1 位置及び面積	2
2 市域の変遷	2
3 町(丁)・大字別面積	3
4 都市計画の面積	4
5 地目別土地面積	5
6 農地転用の状況	5
7 土地の標準価格	6
8 気象	7

第2章 人 口

1 世帯数、人口の推移	10
2 人口動態	11
3 婚姻及び離婚数	11
4 前住地別転入人口の推移	12
5 国籍別外国人人口	13
6 男女別平均年齢	13
7 年齢、男女別人口	14
8 町(丁)・大字別世帯数、人口	15
9 年齢階級別人口と割合(3区分)	16
10 老年人口比率の推移	17
11 過去5年間の町(丁)・大字別人口の推移	18
12 合計特殊出生率	20

第3章 国勢調査

1 国勢調査人口の推移	22
2 年齢(各歳)男女別人口	23
3 人口集中地区人口、面積、人口密度	24
4 昼間人口	25
5 産業(大分類)、常住地による15歳以上 就業者数	26
6 労働力状態15歳以上男女別人口	26
7 従業地による産業(大分類)、年齢(5歳 階級)、15歳以上就業者数	27
8 年齢別15歳以上(5歳階級)の配偶関係	28
9 常住地又は従業地・通学地による15歳 以上就業者数及び通学者数	29

10 世帯の家族類型別一般世帯数及び一般 世帯人員 (6歳未満・18歳未満世帯員のいる一般世帯)	30
11 住居の種類・住宅の所有の関係(6区分) 別一般世帯数、一般世帯人員	31
12 市別国勢調査世帯数・人口及び人口密度	32

第4章 事 業 所

1 産業(大分類)別事業所数及び 従業者数の推移	34
2 産業(大分類)、従業者規模(8区分) 別民営事業所数及び従業者数	35
3 町・大字別民営事業所数及び男女別 従業者数	36
4 産業(中分類)別民営事業所数及び 従業者数	37
5 市別民営事業所数及び従業者数	38

第5章 農 業

1 農家数、農業就業人口、経営耕地面積	40
2 経営耕地規模別経営体数	41
3 年齢別農業就業人口	41
4 販売目的の農産物の作物別作付(栽培) 経営体数と作付(栽培)面積	42

第6章 商 工 業

1 商業の推移	44
2 卸売業・小売業	45
3 製造業	48

第7章 労働

1 労働人口	52
2 労働組合	52
3 職業紹介状況(一般)	53
4 新規学卒求人、求職状況	53
5 中高年齢者職業紹介状況	54
6 雇用保険支給状況	54

第8章 市民所得

1 市民所得指標	56
2 産業別市内総生産の推移	57
3 市民所得の分配	58

第9章 建設・住宅

1 道路の状況	60
2 市道舗装状況	60
3 市道幅員別状況	60
4 橋梁の状況	61
5 公共下水道	61
6 建築確認申請受付件数	62
7 建築確認申請受付延べ床面積	62
8 公園の状況	63
9 住宅の建て方別住宅数	63
10 居住世帯の有無(5区分)別住宅数及び 人が居住する住宅以外の建物数	64
11 住宅の種類(2区分)・構造(4区分)、建築の 時期(9区分)別住宅数	64

第10章 運輸・通信

1 自動車登録台数	66
2 バス路線	67
3 市内3駅乗降客数	70
4 郵便施設	71
5 放送受信契約数の推移	71

第11章 保健・衛生

1 医療施設・病床数	74
2 医療従事者数	74
3 乳幼児健診の状況	75
4 がん検診	75
5 予防接種	76
6 主要死因別死亡者数	77
7 献血実施状況	77
8 わくわくどーむ利用状況	78
9 ごみのリサイクルの状況	78
10 ごみ処理状況	79
11 し尿処理状況	79
12 公害苦情受付件数	79
13 県南中部地区の光化学スモッグ発令状況	80
14 主要大気汚染物質測定状況	80

第12章 社会福祉

1 保育所・保育室の利用状況	82
2 公立放課後児童クラブ利用状況	83
3 家庭児童相談室相談状況	84
4 児童手当支給状況	84
5 児童館利用状況	84
6 公立子育て支援センター利用状況	85
7 老人福祉センター利用状況	85
8 シニアクラブ状況	85
9 市立特別養護老人ホーム入所状況	85
10 シルバー人材センター概要	86
11 医療費支給状況	86
12 生活保護世帯及び保護人員	87
13 生活保護費支出状況	87
14 共同募金	87
15 身体障害者手帳交付状況	88
16 療育手帳交付状況	88
17 精神障害者保健福祉手帳交付状況	88
18 国民健康保険事業状況	89
19 国民年金事業状況	90

第13章 教育・文化

1 幼稚園の推移	92
2 小学校の推移	92
3 中学校の推移	93
4 高等学校の推移	93
5 小学校の概要	94
6 中学校の概要	94
7 中学生の卒業後の状況	95
8 高校生の卒業後の状況	95
9 児童・生徒の体格平均値	96
10 公民館利用者数	97
11 プラネタリウム利用状況	97
12 図書館利用状況	98
13 所蔵資料数	98
14 体育施設利用状況	99
15 博物館利用状況の推移	100
16 指定文化財件数	100

第14章 警察・消防

1 刑法犯発生検挙状況	102
2 少年犯罪検挙状況	102
3 交通事故発生状況	103
4 高齢者・子どもの交通事故の状況	103
5 消防施設等	104
6 消防水利	104
7 救急車出動状況	104
8 火災発生状況	105
9 原因別火災発生件数	105
10 風水害	106

第15章 市民生活

1 消費者物価指数	110
2 1世帯当たり年平均1か月間の消費支出 (さいたま市・総世帯)	111
3 1世帯当たり年平均1か月間の収入と支出 (さいたま市・総世帯のうち勤労者世帯)	112
4 市民相談	113
5 都市ガス使用量	118
6 用途別給水戸数、年間給水量	118

7 給水状況	118
8 市民会館利用状況	119
9 コミュニティセンター利用状況	119
10 産業文化センター利用状況	119
11 市民センター利用状況	120
12 斎場利用状況	120
13 市民活動支援ステーション・シニア活動センター 利用状況	120
14 市ホームページ利用状況	120

第16章 行政・議会・選挙

1 歴代市長	122
2 歴代助役・副市長	122
3 市の職員数(職種別)	123
4 年齢別職員数	123
5 情報公開の受付・処理件数	123
6 行政組織図	124
7 歴代議長	126
8 歴代副議長	127
9 議会開催状況	127
10 市議会議員党派別議員数	128
11 選挙人名簿登録者数の推移	128
12 在外選挙人名簿登録者数の推移	128
13 選挙別有権者数、投票者数、投票率	129
14 投票区別選挙人名簿登録者数	130

第17章 財 政

1 一般会計歳入及び歳出決算の推移	132
2 一般会計歳入及び歳出当初予算の推移	133
3 特別会計歳入及び歳出決算の推移	134
4 特別会計当初予算の推移	134
5 水道事業会計決算の推移	135
6 下水道事業会計決算の推移	136
7 固定資産の評価価格	137
8 市税の推移	138

第18章 年 表

朝霞市主要年表(朝霞町誕生から)	140
------------------	-----

1 土地・気象

- 1 位置及び面積
- 2 市域の変遷
- 3 町(丁)・大字別面積
- 4 都市計画の面積
- 5 地目別土地面積
- 6 農地転用の状況
- 7 土地の標準価格
- 8 気象

1. 位置及び面積

(令和7年4月1日現在)

市 役 所 所 在 地		面 積	広 ば う		海 抜	
地 番	経度緯度		東 西	南 北	最 高	最 低
度 分 秒		km ²	km	km	m	m
朝霞市本町1丁目	経度139°35′ 37″	18.34	4.6	6.3	54.92	2.00
1,890-1	緯度 35°47′ 50″					

資料:まちづくり推進課(経度緯度、面積については国土地理院)

2. 市域の変遷

年 月 日	変 遷	面積(km ²)	世 帯	人 口
明治 8. 4. 8	膝折村は膝折新田、下新田を合わせ膝折村となる。	…	…	…
22. 4. 1	膝折村(膝折村は、溝沼村・岡村・台村・根岸村と合併)発足	10.80	…	3,285
//	内間木村(上内間木村・下内間木村・宮戸村・浜崎村・田島村が合併)発足	8.14	…	2,208
昭和 7. 5. 1	膝折村は町制を施行し「朝霞町」となる。	10.80	893	4,953
19. 2. 11	志木町・宗岡村・水谷村・内間木村は合併し「志紀町」発足(内間木村大字下内間木の一部は美笹村へ編入される)	21.54	…	…
23. 4. 1	志紀町は志木町・宗岡村・水谷村・内間木村にそれぞれ分離	…	…	…
30. 4. 1	朝霞町・内間木村は合併し新「朝霞町」発足	17.94	3,256	16,271
33. 4. 1	朝霞町大字宮戸字立出字大山の一部は足立町(志木市)に編入	0.16	24	108
42. 3. 15	市制施行	17.78	18,596	55,899
63. 10. 1	測量技術向上に伴う面積修正 (国土地理院「全国都道府県市区町村別面積調」)	18.41	36,810	97,992
平成 2. 10. 1	境界修正 (国土地理院「全国都道府県市区町村別面積調」)	18.38	39,572	101,543
26. 10. 1	測量技術向上に伴う面積修正 (国土地理院「全国都道府県市区町村別面積調」)	18.34	60,443	133,849

資料:市政情報課

3. 町(丁)・大字別面積

(令和7年4月1日現在 単位:ha)

町(丁)・大字	面積	町(丁)・大字	面積	町(丁)・大字	面積
本 町	89.9	大字台・根岸	54.9	北 原	17.5
1 丁 目	48.4			1 丁 目	7.8
2 丁 目	25.1	東 弁 財	22.1	2 丁 目	9.7
3 丁 目	16.4	1 丁 目	4.9		
		2 丁 目	8.5	西 原	14.0
仲 町	22.3	3 丁 目	8.7	1 丁 目	6.6
1 丁 目	9.7			2 丁 目	7.4
2 丁 目	12.6	西 弁 財	12.5		
		1 丁 目	8.9	浜 崎	40.8
栄 町	52.3	2 丁 目	3.6	1 丁 目	5.1
1 丁 目	11.4			2 丁 目	4.9
2 丁 目	11.8	三 原	82.0	3 丁 目	10.8
3 丁 目	10.1	1 丁 目	21.1	4 丁 目	20.0
4 丁 目	4.5	2 丁 目	17.6		
5 丁 目	14.5	3 丁 目	20.6	大 字 浜 崎	54.5
		4 丁 目	6.8		
幸 町	58.6	5 丁 目	15.9	朝 志 ケ 丘	39.2
1 丁 目	13.3			1 丁 目	13.1
2 丁 目	18.1	泉 水	56.8	2 丁 目	9.3
3 丁 目	27.2	1 丁 目	10.4	3 丁 目	8.7
		2 丁 目	12.6	4 丁 目	8.1
膝 折 町	112.0	3 丁 目	33.8		
1 丁 目	22.1			大 字 宮 戸	41.4
2 丁 目	33.8	岡	75.1		
3 丁 目	9.7	1 丁 目	22.0	宮 戸	111.3
4 丁 目	38.0	2 丁 目	17.8	1 丁 目	32.4
5 丁 目	8.4	3 丁 目	35.3	2 丁 目	20.6
				3 丁 目	28.6
溝 沼	81.5	根 岸 台	165.6	4 丁 目	29.7
1 丁 目	6.0	1 丁 目	13.5		
2 丁 目	13.3	2 丁 目	23.5	大 字 田 島	15.5
3 丁 目	11.1	3 丁 目	21.1		
4 丁 目	9.5	4 丁 目	20.5	田 島	42.5
5 丁 目	10.5	5 丁 目	13.6	1 丁 目	13.2
6 丁 目	17.1	6 丁 目	11.5	2 丁 目	29.3
7 丁 目	14.0	7 丁 目	42.7		
		8 丁 目	19.2	大字上内間木	206.3
大 字 溝 沼	85.6				
大 字 膝 折	54.0	青 葉 台	16.9	大字下内間木	140.7
		1 丁 目	16.9		
大 字 岡	68.2				

資料:まちづくり推進課

注1:平成27年3月6日付けで、国土交通省国土地理院から、全国の市町村別面積が発表され、朝霞市の総面積が18.38km²から18.34km²に変更となった

注2:都市計画基礎調査を基に、航空写真及び都市計画図を参考に算出した面積である

4. 都市計画の面積

(令和7年4月1日現在)

地 域・地 区	面積(ha)	構成比(%)	建ぺい率(%)	容積率(%)
都 市 計 画 区 域	1,834	100.0	—	—
市 街 化 区 域	1,078	58.0	—	—
市 街 化 調 整 区 域	756	42.0	—	—
用 途 地 域 指 定 地 域	1,077.1	100.0	—	—
第 一 種 低 層 住 居 専 用 地 域	137.3	12.7	60	100
第 一 種 中 高 層 住 居 専 用 地 域	467.6	43.4	60	200
	14.0	1.3	60	150
第 二 種 中 高 層 住 居 専 用 地 域	7.8	0.7	60	200
第 一 種 住 居 地 域	224.8	20.9	60	200
準 住 居 地 域	11.0	1.0	60	200
近 隣 商 業 地 域	35.7	3.3	80	200
商 業 地 域	37.2	3.5	80	400
準 工 業 地 域	49.1	4.6	60	200
工 業 地 域	92.6	8.6	60	200
防 火 地 域	14.1	—	—	—
準 防 火 地 域	91.8	—	—	—
荒 川 近 郊 緑 地 保 全 区 域	98.0	—	—	—

資料:まちづくり推進課

5. 地目別土地面積

(各年1月1日現在 単位:ha)

年	総 数	田	畑	宅 地	池 沼	山 林	原 野	雑種地	その他
令和 3 年	1,834.0	26.6	179.6	735.9	1.5	28.6	4.9	254.7	602.2
4	1,834.0	25.5	175.3	739.4	1.5	28.6	4.9	256.0	602.8
5	1,834.0	25.0	172.5	744.5	1.5	28.3	4.9	254.8	602.5
6	1,834.0	23.3	170.3	745.5	1.5	28.1	4.9	256.0	604.4
7	1,834.0	23.2	167.2	750.1	1.5	26.3	4.9	256.2	604.6

資料:課税課

注:「その他」とは、墓地、境内地、水道用地、用悪水路、公衆用道路及び公園等をいう

6. 農地転用の状況

(単位:面積 m²)

年 次	総 数		住 宅 用 地		鉱 工 業 用 地		公 共 用 地		その他の用地	
	件 数	面 積	件 数	面 積	件 数	面 積	件 数	面 積	件 数	面 積
令和 2 年	74	44,401	46	20,674	2	1,012	5	116	21	22,599
3	72	68,949	43	35,570	4	3,264	2	180	23	29,935
4	82	52,386	47	19,170	3	4,369	3	677	29	28,170
5	63	45,151	28	15,610	1	2,827	0	0	34	26,714
6	65	35,122	31	17,156	11	5,657	2	21	23	12,309

資料:農業委員会

注:農地法第4条、第5条により届出、許可を必要とする農地転用及び農地法例外規定による転用を示す

7. 土地の標準価格

(単位: 価格 円/㎡、変動率 %)

年次	住宅地		商業地		工業地		全用途(林地を除く)	
	平均価格	平均変動率	平均価格	平均変動率	平均価格	平均変動率	平均価格	平均変動率
県平均								
令和3年度	114,000	△ 0.1	305,900	△ 0.3	65,400	1.9	143,000	0.0
4	116,200	0.8	312,700	1.0	67,900	2.6	145,900	1.0
5	119,400	1.5	325,600	2.0	70,100	2.8	150,700	1.7
6	122,800	1.6	341,700	2.7	72,700	2.8	156,100	1.9
7	126,100	1.5	361,600	3.0	76,500	2.7	162,200	1.8
さいたま市	210,800	2.2	768,300	4.9	138,900	3.2	335,000	2.8
西区	118,900	2.3	182,000	2.9	-	-	130,300	2.4
北区	202,000	2.9	258,000	3.4	-	-	214,900	3.0
大宮区	299,000	3.6	1,800,200	8.2	-	-	899,500	5.4
見沼区	137,400	1.2	322,000	2.5	-	-	150,600	1.3
中央区	290,400	2.9	442,000	2.5	-	-	353,600	2.7
桜区	153,000	1.0	-	-	211,000	3.9	160,300	1.4
浦和区	382,700	3.3	950,300	8.0	-	-	609,700	5.2
南区	274,600	2.6	524,300	3.0	-	-	328,100	2.7
緑区	180,800	1.5	250,000	2.0	-	-	185,100	1.6
岩槻区	101,000	1.4	142,500	2.2	66,700	2.5	105,500	1.6
川越市	144,200	2.0	392,500	4.0	60,000	2.9	200,200	2.5
熊谷市	45,800	0.6	100,100	0.8	25,000	1.7	57,100	0.7
川口市	260,800	4.4	790,400	9.9	197,000	7.1	315,800	5.1
行田市	29,000	△ 0.3	59,800	△ 0.1	33,800	0.9	34,100	△ 0.1
秩父市	26,800	△ 0.6	69,000	0.0	13,900	0.0	33,500	△ 0.5
所沢市	182,300	2.3	435,800	3.8	-	-	231,400	2.6
飯能市	55,200	0.0	187,500	0.8	-	-	72,900	0.1
加須市	31,600	△ 0.4	59,100	△ 0.3	41,300	0.8	36,300	△ 0.2
本庄市	36,500	0.5	64,600	0.8	20,400	2.0	42,200	0.7
東松山市	63,400	0.0	115,300	0.0	46,000	1.3	70,600	0.1
春日部市	81,600	0.2	173,400	0.0	66,700	0.5	97,600	0.2
狭山市	118,900	1.2	249,000	1.2	-	-	129,700	1.2
羽生市	30,200	△ 0.1	38,100	0.0	34,600	0.9	31,600	0.0
鴻巣市	63,800	0.4	117,500	0.9	40,500	4.4	69,100	0.8
深谷市	35,400	0.1	70,800	△ 0.1	21,900	1.9	40,800	0.2
上尾市	116,600	1.5	354,300	2.3	72,600	3.4	145,700	1.7
草加市	161,700	4.0	239,300	4.6	123,000	5.1	173,500	4.2
越谷市	146,800	2.5	336,400	3.8	-	-	189,600	2.8
蕨市	304,000	5.4	725,000	9.8	-	-	409,300	6.5
戸田市	315,800	5.5	457,700	9.8	202,000	6.6	331,000	6.7
入間市	107,100	0.8	216,000	0.9	92,500	2.4	113,400	1.0
朝霞市	255,300	3.5	619,000	3.7	-	-	295,700	3.5
志木市	234,300	2.8	283,000	2.9	-	-	241,300	2.8
和光市	261,800	3.8	421,000	3.7	-	-	288,300	3.8
新座市	205,500	2.4	788,000	5.1	179,000	-	248,200	2.6
桶川市	89,500	0.9	163,000	0.6	53,900	2.7	94,300	1.1
久喜市	59,200	0.0	90,800	0.3	55,900	0.9	62,500	0.0
北本市	84,000	1.0	113,000	0.9	52,700	1.3	83,700	1.0
八潮市	125,800	2.9	227,500	2.9	131,000	5.6	143,600	3.1
富士見市	220,000	3.1	508,000	3.9	-	-	286,500	3.3
三郷市	122,500	1.6	174,300	2.5	129,000	4.1	133,500	2.1
蓮田市	95,400	0.7	176,000	0.6	-	-	108,800	0.7
坂戸市	67,700	△ 0.1	185,000	1.1	60,800	3.0	78,100	0.6
幸手市	44,000	△ 0.4	66,300	△ 0.6	50,400	0.6	48,800	△ 0.3
鶴ヶ島市	90,000	0.9	186,000	1.1	77,800	3.3	102,000	1.3
日高市	51,200	0.0	71,900	△ 0.6	59,500	2.6	55,400	0.3
吉川市	101,900	0.7	210,000	1.4	69,000	3.4	107,200	1.4
ふじみ野市	201,800	3.2	284,000	3.3	-	-	213,600	3.2
白岡市	87,900	0.3	144,000	0.7	56,100	0.7	92,800	0.4

資料: 埼玉県土地水政策課HP「埼玉県地価調査」(各年7月1日現在)

注: 調査地点が変更されたため、平均変動率が算出されていないものがある

8. 気 象

年次・月	気 温 (℃)			平均湿度 (%)	降水量 (mm)	平均風速 (m/秒)	天 候 (時間)			
	平均気温	最高気温	最低気温				晴	曇	雨	雪
平成 27 年	16.4	38.1	-2.8	58.3	1,482.5	1.9	4,374	3,269	1,089	28
28	16.5	37.3	-2.9	58.5	1,491.0	1.9	4,137	3,702	928	17
29	15.8	37.7	-3.8	59.6	1,598.0	2.0	4,875	2,961	917	7
30	16.8	39.5	-5.1	62.7	1,295.0	2.0	5,107	2,790	828	35
31 (令和 元 年)	16.4	37.9	-1.3	63.9	1,706.5	2.1	4,459	3,330	961	10
令和 2 年	16.5	39.5	-2.5	67.7	1,456.5	1.9	4,446	3,285	1,042	11
3	16.5	38.0	-3.2	65.6	1,478.0	1.9	5,045	2,745	967	3
4	16.9	42.6	-4.0	60.4	1,269.0	1.9	4,879	2,880	922	27
5	17.9	41.5	-4.2	60.0	1,221.5	2.0	5,425	2,569	755	11
6	17.5	41.2	-2.1	65.4	1,627.0	2.0	4,809	2,888	1,032	27
令和 6 年										
1月	6.4	16.2	-2.1	49.2	27.5	1.9	571	141	32	-
2月	7.4	23.9	-0.4	59.2	36.5	2.3	402	172	104	18
3月	9.1	28.1	0.2	54.5	170.5	2.4	457	176	102	9
4月	17.1	29.5	6.9	66.6	86.5	1.9	283	315	121	-
5月	20.1	31.2	9.2	65.2	170.5	2.4	329	285	130	-
6月	23.6	35.7	15.2	71.8	240.5	1.9	332	275	113	-
7月	29.3	41.2	22.0	72.2	241.5	1.7	332	275	113	-
8月	29.6	38.2	23.2	74.4	421.5	2.2	397	261	86	-
9月	26.9	36.7	17.7	76.6	24.0	2.0	306	372	42	-
10月	20.2	33.6	10.0	77.2	132.5	1.8	282	344	118	-
11月	13.4	24.0	3.4	66.2	74.0	1.8	423	226	71	-
12月	7.4	18.5	-0.6	51.9	1.5	1.6	695	46	-	-

資料: 埼玉県南西部消防局

注: 数値は、朝霞消防署管内(志木・和光・新座を除く)のみである

2 人口

- 1 世帯数、人口の推移
- 2 人口動態
- 3 婚姻及び離婚数
- 4 前住地別転入人口の推移
- 5 国籍別外国人人口
- 6 男女別平均年齢
- 7 年齢、男女別人口
- 8 町(丁)・大字別世帯数、人口
- 9 年齢階級別人口と割合(3区分)
- 10 老年人口比率の推移
- 11 過去5年間の町(丁)・大字別人口の推移
- 12 合計特殊出生率

1. 世帯数、人口の推移

(各年1月1日現在)

年	世帯数	人 口 (人)			1世帯 平均 人員 (人)	年	世帯数	人 口 (人)			1世帯 平均 人員 (人)
		総 数	男	女				総 数	男	女	
昭和37年	6,256	28,258	15,649	12,609	4.52	6	42,786	105,460	55,355	50,105	2.46
38	7,878	33,997	18,864	15,133	4.32	7	43,541	106,444	55,767	50,677	2.44
39	9,871	40,037	21,580	18,457	4.06	8	45,320	110,100	57,402	52,698	2.43
40	15,519	46,071	24,914	21,157	2.97	9	46,385	111,789	58,204	53,585	2.41
41	17,535	51,340	27,909	23,431	2.93	10	47,708	113,848	59,346	54,502	2.39
42	18,821	55,369	29,957	25,412	2.94	11	49,063	116,240	60,612	55,628	2.37
43	19,185	58,258	31,025	27,233	3.04	12	49,857	117,353	61,062	56,291	2.35
44	20,266	61,449	32,605	28,844	3.03	13	50,571	118,651	61,478	57,173	2.35
45	21,203	64,210	34,076	30,134	3.03	14	51,807	120,566	62,390	58,176	2.33
46	22,581	66,817	35,600	31,217	2.96	15	53,072	122,402	63,344	59,058	2.31
47	23,636	70,110	37,125	32,985	2.97	16	53,997	123,564	63,967	59,597	2.29
48	24,524	72,878	38,505	34,373	2.97	17	55,122	125,364	64,756	60,608	2.27
49	25,209	75,259	39,515	35,744	2.99	18	55,180	124,933	64,394	60,539	2.26
50	26,320	77,864	40,752	37,112	2.96	19	55,991	125,879	64,841	61,038	2.25
51	27,462	81,078	42,403	38,675	2.95	20	57,159	127,474	65,611	61,863	2.23
52	28,905	85,114	44,596	40,518	2.94	21	57,791	128,379	65,815	62,564	2.22
53	29,889	87,359	45,848	41,511	2.92	22	58,416	129,340	66,191	63,149	2.21
54	29,824	87,761	45,914	41,847	2.94	23	58,935	130,341	66,573	63,768	2.21
55	30,256	88,871	46,409	42,462	2.94	24	59,403	131,248	67,043	64,205	2.21
56	30,533	88,759	46,442	42,317	2.91	25	59,025	131,594	67,070	64,524	2.23
57	31,242	89,773	47,087	42,686	2.87	26	59,557	132,449	67,365	65,084	2.22
58	31,787	90,391	47,521	42,870	2.84	27	60,525	134,132	67,982	66,150	2.22
59	32,047	90,742	47,658	43,084	2.83	28	61,845	135,928	68,896	67,032	2.20
60	32,659	91,915	48,219	43,696	2.81	29	62,670	136,909	69,347	67,562	2.18
61	33,795	93,608	49,302	44,306	2.77	30	63,967	138,442	70,041	68,401	2.16
62	34,634	95,087	50,016	45,071	2.75	31 (令和元年)	65,225	140,004	70,670	69,334	2.15
63	35,928	97,085	51,105	45,980	2.70	令和2年	66,589	141,802	71,483	70,319	2.13
平成元年	36,836	98,114	51,677	46,437	2.66	3	67,825	143,195	72,206	70,989	2.11
2	38,397	100,043	52,798	47,245	2.61	4	68,326	143,585	72,313	71,272	2.10
3	39,719	101,665	53,744	47,921	2.56	5	69,031	144,062	72,624	71,438	2.09
4	41,142	103,201	54,516	48,685	2.51	6	70,127	144,964	72,997	71,967	2.07
5	42,406	104,743	55,305	49,438	2.47	7	71,093	145,938	73,516	72,422	2.05

資料：市政情報課

注1：昭和40年からは、準世帯（下宿人、会社の单身寮に住む者等）を一人一世帯とする

注2：昭和47年以降は外国人を含む

2. 人口動態

年次・月	自然動態			社会動態			増加人口
	出生	死亡	増減	転入等	転出等	増減	
平成 19 年	1,410	712	698	10,005	9,108	897	1,595
20	1,516	755	761	9,261	9,117	144	905
21	1,359	747	612	9,451	9,102	349	961
22	1,396	735	661	9,182	8,842	340	1,001
23	1,403	856	547	8,882	8,522	360	907
24	1,376	798	578	8,323	8,555	△ 232	346
25	1,385	841	544	8,986	8,675	311	855
26	1,456	825	631	9,130	8,078	1,052	1,683
27	1,411	892	519	9,767	8,490	1,277	1,796
28	1,408	910	498	9,383	8,900	483	981
29	1,338	962	376	9,981	8,824	1,157	1,533
30	1,401	993	408	9,838	8,684	1,154	1,562
31 年	1,308	993	315	10,337	8,854	1,483	1,798
(令和 元 年)							
令和 2 年	1,320	1,026	294	10,148	9,049	1,099	1,393
3	1,188	1,112	76	9,515	9,201	314	390
4	1,229	1,215	14	9,559	9,096	463	477
5	1,127	1,289	△ 162	9,721	8,657	1,064	902
6	1,112	1,275	△ 163	9,846	8,750	1,096	933
令和6年1月	85	129	△ 44	601	573	28	△ 16
2月	94	102	△ 8	747	628	119	111
3月	80	99	△ 19	1,772	1,298	474	455
4月	80	87	△ 7	1,190	884	306	299
5月	90	95	△ 5	715	628	87	82
6月	80	96	△ 16	581	594	△ 13	△ 29
7月	99	116	△ 17	850	905	△ 55	△ 72
8月	104	110	△ 6	739	700	39	33
9月	105	110	△ 5	739	700	39	34
10月	102	99	3	674	629	45	48
11月	99	112	△ 13	611	548	63	50
12月	94	120	△ 26	627	663	△ 36	△ 62

資料：総合窓口課「住民異動月報」

注：外国人を含む

3. 婚姻及び離婚数

区分	平成31年 (令和元年)	令和2年	令和3年	令和4年	令和5年
結婚	882	777	732	764	725
離婚	221	188	213	183	209

資料：「埼玉県の人口動態概況」

4. 前住地別転入人口の推移

(単位:人)

都道府県	令和2年	令和3年	令和4年	令和5年	令和6年
計	10,059	9,451	9,504	9,648	9,782
北海道	174	118	136	110	164
青森県	59	60	44	23	32
岩手県	34	39	18	22	36
宮城県	117	107	98	93	100
秋田県	30	16	13	21	21
山形県	45	31	32	21	26
福島県	89	76	57	74	42
茨城県	195	149	160	164	120
栃木県	156	119	161	126	159
群馬県	120	119	126	116	139
埼玉県	3,133	2,975	2,882	3,062	3,021
千葉県	406	363	376	407	324
東京都	3,024	3,023	2,694	2,806	2,645
神奈川県	529	584	597	530	586
新潟県	74	79	84	107	85
富山県	29	21	15	16	12
石川県	28	18	13	26	18
福井県	6	10	11	10	11
山梨県	42	34	46	29	27
長野県	82	73	81	62	58
岐阜県	14	22	19	15	14
静岡県	132	106	209	138	148
愛知県	120	142	159	158	153
三重県	25	24	44	27	28
滋賀県	15	18	28	19	15
京都府	28	46	40	50	50
大阪府	159	156	157	149	188
兵庫県	93	95	105	77	78
奈良県	15	19	21	14	19
和歌山県	7	13	12	7	5
鳥取県	7	11	6	11	1
島根県	12	7	12	3	5
岡山県	14	24	24	18	29
広島県	55	56	43	42	45
山口県	19	22	13	13	11
徳島県	14	20	9	8	7
香川県	16	18	9	25	28
愛媛県	19	19	32	10	18
高知県	20	5	10	12	8
福岡県	101	129	94	98	115
佐賀県	13	19	19	8	17
長崎県	25	18	36	28	30
熊本県	74	38	67	91	69
大分県	16	17	15	11	17
宮崎県	27	16	28	15	21
鹿児島県	39	28	28	40	35
沖縄県	64	29	44	30	38
外国	442	273	538	643	864
従前の住所なし	102	47	39	63	100

資料:総合窓口課「住民基本台帳人口移動報告」

5. 国籍別外国人人口

(各年1月1日現在)

国 籍	令和3年	令和4年	令和5年	令和6年	令和7年
世 帯 数	3,066	2,897	3,042	3,320	3,677
総 数	4,170	3,972	4,225	4,584	5,004
中 国	1,611	1,480	1,491	1,483	1,561
ベ ト ナ ム	693	707	765	862	888
韓 国 及 び 朝 鮮	422	413	405	416	420
フ ィ リ ピ ン	300	304	309	352	358
ネ パ ー ル	283	279	292	349	414
ブ ラ ジ ル	193	135	173	190	193
ア メ リ カ	62	62	69	79	66
パ キ ス タ ン	56	59	61	70	79
バ ン グ ラ デ シ ュ	47	47	42	51	92
イ ギ リ ス	14	16	20	23	27
ペ ル ー	12	16	15	14	18
そ の 他 の 国 籍	477	454	583	695	888

資料:総合窓口課

注:世帯数は日本人との混合世帯を含む

6. 男女別平均年齢

(各年1月1日現在)

年	平均年齢 (歳)	男 (歳)	女 (歳)	県内での順位
令和 3 年	43.2	42.4	44.0	3
4	43.5	42.7	44.3	3
5	43.7	42.8	44.6	3
6	43.9	43.0	44.9	3
7	44.1	43.2	45.1	3

資料:市政情報課「埼玉県町(丁)字別人口調査結果報告」

注1:県内での順位は低年齢順

注2:外国人を含む

7. 年齢、男女別人口

(令和7年1月1日現在)

年 齢(歳)	総 数(人)	男	女	年 齢(歳)	総 数(人)	男	女
0～4	5,841	3,065	2,776	55～59	11,084	5,795	5,289
0	1,069	562	507	55	2,421	1,273	1,148
1	1,113	559	554	56	2,378	1,270	1,108
2	1,221	631	590	57	2,371	1,197	1,174
3	1,184	596	588	58	1,720	906	814
4	1,254	717	537	59	2,194	1,149	1,045
5～9	6,494	3,280	3,214	60～64	8,594	4,568	4,026
5	1,303	688	615	60	2,010	1,041	969
6	1,312	638	674	61	1,890	982	908
7	1,253	645	608	62	1,684	913	771
8	1,344	659	685	63	1,546	826	720
9	1,282	650	632	64	1,464	806	658
10～14	6,492	3,356	3,136	65～69	6,267	3,300	2,967
10	1,398	694	704	65	1,363	707	656
11	1,277	677	600	66	1,366	748	618
12	1,307	662	645	67	1,218	668	550
13	1,284	689	595	68	1,151	588	563
14	1,226	634	592	69	1,169	589	580
15～19	6,415	3,299	3,116	70～74	6,114	2,953	3,161
15	1,218	631	587	70	1,100	558	542
16	1,320	669	651	71	1,188	590	598
17	1,231	628	603	72	1,254	593	661
18	1,259	647	612	73	1,254	603	651
19	1,387	724	663	74	1,318	609	709
20～24	8,057	4,135	3,922	75～79	6,330	2,916	3,414
20	1,436	735	701	75	1,504	722	782
21	1,400	727	673	76	1,445	678	767
22	1,670	888	782	77	1,468	681	787
23	1,689	829	860	78	1,037	471	566
24	1,862	956	906	79	876	364	512
25～29	9,772	4,957	4,815	80～84	5,091	2,033	3,058
25	1,883	953	930	80	1,023	413	610
26	1,904	975	929	81	1,124	453	671
27	1,960	998	962	82	1,030	417	613
28	2,014	1,019	995	83	1,003	394	609
29	2,011	1,012	999	84	911	356	555
30～34	10,068	5,092	4,976	85～89	3,156	1,202	1,954
30	2,065	1,007	1,058	85	696	278	418
31	1,967	1,014	953	86	686	269	417
32	2,016	1,030	986	87	731	269	462
33	2,011	1,020	991	88	566	205	361
34	2,009	1,021	988	89	477	181	296
35～39	9,914	5,126	4,788	90～94	1,392	435	957
35	1,969	1,036	933	90	415	144	271
36	1,909	969	940	91	364	116	248
37	1,957	1,043	914	92	272	81	191
38	2,059	1,064	995	93	194	55	139
39	2,020	1,014	1,006	94	147	39	108
40～44	10,549	5,545	5,004	95～99	311	71	240
40	2,047	1,054	993	95	114	27	87
41	2,106	1,123	983	96	74	21	53
42	2,050	1,067	983	97	49	8	41
43	2,189	1,143	1,046	98	44	9	35
44	2,157	1,158	999	99	30	6	24
45～49	11,172	5,820	5,352	100～104	38	9	29
45	2,128	1,101	1,027	100	16	2	14
46	2,190	1,157	1,033	101	13	4	9
47	2,244	1,205	1,039	102	3	2	1
48	2,284	1,174	1,110	103	4	0	4
49	2,326	1,183	1,143	104	2	1	1
50～54	12,783	6,558	6,225	105～	4	1	3
50	2,530	1,329	1,201	合 計	145,938	73,516	72,422
51	2,644	1,377	1,267				
52	2,575	1,288	1,287	世帯数	71,093		
53	2,572	1,334	1,238				
54	2,462	1,230	1,232				

資料：市政情報課

8. 町(丁)・大字別世帯数、人口

(令和7年1月1日現在)

町(丁)字名	世帯数	人口(人)	男	女	町(丁)字名	世帯数	人口(人)	男	女
総 数	71,093	145,938	73,516	72,422	三 原 2丁目	1,877	3,886	1,924	1,962
日 本 人	67,416	140,934	70,909	70,025	〃 3丁目	2,101	3,981	1,981	2,000
外 国 人	2,938	5,004	2,607	2,397	〃 4丁目	746	1,506	751	755
混合世帯	739	-	-	-	〃 5丁目	946	2,018	996	1,022
本 町 1丁目	3,583	7,407	3,717	3,690	泉 水 1丁目	346	769	389	380
〃 2丁目	3,284	6,015	2,952	3,063	〃 2丁目	597	1,384	679	705
〃 3丁目	790	1,662	832	830	〃 3丁目	1,621	3,605	1,812	1,793
仲 町 1丁目	960	1,547	770	777	岡 1丁目	1,418	2,924	1,505	1,419
〃 2丁目	1,362	2,454	1,175	1,279	〃 2丁目	629	1,288	700	588
栄 町 1丁目	1,164	2,556	1,292	1,264	〃 3丁目	1,720	4,016	1,958	2,058
〃 2丁目	1,131	2,382	1,235	1,147	根岸台 1丁目	1,091	2,266	1,133	1,133
〃 3丁目	1,305	2,947	1,419	1,528	〃 2丁目	983	2,057	1,043	1,014
〃 4丁目	265	488	252	236	〃 3丁目	1,094	2,810	1,418	1,392
〃 5丁目	616	1,245	648	597	〃 4丁目	737	1,590	844	746
幸 町 1丁目	909	1,782	886	896	〃 5丁目	787	1,660	834	826
〃 2丁目	1,341	2,862	1,481	1,381	〃 6丁目	1,074	1,870	950	920
〃 3丁目	801	1,815	869	946	〃 7丁目	2,119	4,534	2,293	2,241
膝折町 1丁目	1,337	2,853	1,429	1,424	〃 8丁目	734	1,695	865	830
〃 2丁目	1,418	2,582	1,361	1,221	青葉台 1丁目	85	120	64	56
〃 3丁目	238	592	299	293	北 原 1丁目	497	1,034	505	529
〃 4丁目	1,883	4,386	2,213	2,173	〃 2丁目	679	1,440	709	731
〃 5丁目	444	1,083	537	546	西 原 1丁目	663	1,237	588	649
溝 沼 1丁目	470	970	494	476	〃 2丁目	741	1,352	693	659
〃 2丁目	944	2,059	1,035	1,024	浜 崎 1丁目	360	642	323	319
〃 3丁目	701	1,553	762	791	〃 2丁目	283	569	291	278
〃 4丁目	745	1,571	810	761	〃 3丁目	535	955	510	445
〃 5丁目	998	2,014	1,056	958	〃 4丁目	727	1,634	832	802
〃 6丁目	1,008	2,213	1,135	1,078	大 字 浜 崎	53	78	48	30
〃 7丁目	880	1,917	965	952	朝志ヶ丘 1丁目	1,990	3,784	1,862	1,922
大 字 溝 沼	222	339	225	114	〃 2丁目	855	1,525	758	767
大 字 膝 折	0	0	0	0	〃 3丁目	881	1,696	833	863
大 字 岡	56	71	28	43	〃 4丁目	848	1,711	838	873
大 字 台	4	4	3	1	大 字 宮 戸	37	44	13	31
大 字 根 岸	7	10	8	2	宮 戸 1丁目	761	1,714	879	835
自 衛 隊	583	583	393	190	〃 2丁目	1,466	3,000	1,530	1,470
東弁財 1丁目	623	1,293	614	679	〃 3丁目	1,365	2,996	1,513	1,483
〃 2丁目	799	1,306	662	644	〃 4丁目	1,258	3,137	1,596	1,541
〃 3丁目	724	1,273	672	601	大 字 田 島	0	0	0	0
西弁財 1丁目	672	1,203	602	601	田 島 1丁目	558	1,118	590	528
〃 2丁目	464	872	425	447	〃 2丁目	597	1,350	664	686
三 原 1丁目	1,822	3,755	1,827	1,928	大 字 上内間木	557	1,043	586	457
					大 字 下内間木	124	236	133	103

資料:市政情報課

注:外国人含む

9. 年齢階級別人口と割合(3区分)

(各年1月1日現在)

年	総人口 (人)	0～14歳 (人)	構成比(%)	15～64歳 (人)	構成比(%)	65歳以上 (人)	構成比(%)
平成 2 年	100,043	17,362	17.35	76,496	76.46	6,185	6.18
3	101,665	16,895	16.62	78,212	76.93	6,558	6.45
4	103,201	16,578	16.06	79,768	77.29	6,855	6.64
5	104,743	16,391	15.65	81,116	77.44	7,236	6.91
6	105,460	16,260	15.42	81,483	77.26	7,717	7.32
7	106,444	16,168	15.19	82,083	77.11	8,193	7.70
8	110,100	16,780	15.24	84,543	76.79	8,777	7.97
9	111,789	16,911	15.13	85,491	76.48	9,387	8.40
10	113,848	17,223	15.13	86,548	76.02	10,077	8.85
11	116,240	17,778	15.29	87,594	75.36	10,868	9.35
12	117,353	18,026	15.36	87,750	74.77	11,577	9.87
13	118,651	18,311	15.43	87,945	74.12	12,395	10.45
14	120,566	18,581	15.41	88,738	73.60	13,247	10.99
15	122,402	18,957	15.49	89,210	72.88	14,235	11.63
16	123,564	19,000	15.38	89,544	72.47	15,020	12.16
17	125,364	19,335	15.42	90,213	71.96	15,816	12.62
18	124,933	19,181	15.35	88,986	71.23	16,766	13.42
19	125,879	19,143	15.21	89,015	70.71	17,721	14.08
20	127,474	19,159	15.03	89,684	70.35	18,631	14.62
21	128,379	19,160	14.92	89,601	69.79	19,618	15.28
22	129,340	19,043	14.72	89,868	69.48	20,429	15.79
23	130,341	19,107	14.66	90,301	69.28	20,933	16.06
24	131,248	19,079	14.54	90,614	69.04	21,555	16.42
25	131,594	19,064	14.49	89,898	68.31	22,632	17.20
26	132,449	18,958	14.31	89,885	67.86	23,606	17.82
27	134,132	19,147	14.27	90,312	67.33	24,673	18.39
28	135,928	19,128	14.07	91,369	67.22	25,431	18.71
29	136,909	19,123	13.97	91,744	67.01	26,042	19.02
30	138,442	19,123	13.81	92,690	66.95	26,629	19.23
31 (令和元年)	140,004	19,259	13.76	93,670	66.91	27,075	19.34
令和 2 年	141,802	19,429	13.70	94,928	66.94	27,445	19.35
3	143,195	19,485	13.61	95,929	66.99	27,781	19.40
4	143,585	19,339	13.47	96,254	67.04	27,992	19.50
5	144,062	19,197	13.33	96,731	67.15	28,134	19.53
6	144,964	18,939	13.06	97,637	67.35	28,388	19.58
7	145,938	18,827	12.90	98,408	67.43	28,703	19.67

資料：市政情報課

10. 老年人口比率の推移

()内は、構成比(%) (各年1月1日現在)

年	総人口 (人)	65歳以上 (人)	75歳以上(人)
平成 17 年	125,364	15,816 (12.62)	5,289 (4.22)
18	124,933	16,766 (13.42)	5,677 (4.54)
19	125,879	17,721 (14.08)	6,095 (4.84)
20	127,474	18,631 (14.62)	6,608 (5.18)
21	128,379	19,618 (15.28)	7,158 (5.58)
22	129,340	20,429 (15.79)	7,654 (5.92)
23	130,341	20,933 (16.06)	8,236 (6.32)
24	131,248	21,555 (16.42)	8,856 (6.75)
25	131,594	22,632 (17.20)	9,557 (7.26)
26	132,449	23,606 (17.82)	10,092 (7.62)
27	134,132	24,673 (18.39)	10,644 (7.94)
28	135,928	25,431 (18.71)	11,312 (8.32)
29	136,909	26,042 (19.02)	12,036 (8.79)
30	138,442	26,629 (19.23)	12,686 (9.16)
31 (令和元年)	140,004	27,075 (19.34)	13,387 (9.56)
令和 2 年	141,802	27,455 (19.35)	13,956 (9.84)
3	143,195	27,781 (19.40)	14,204 (9.92)
4	143,585	27,992 (19.50)	14,505 (10.10)
5	144,062	28,134 (19.53)	15,155 (10.52)
6	144,964	28,388 (19.58)	15,707 (10.84)
7	145,938	28,703 (19.67)	16,322 (11.18)

資料：市政情報課

11. 過去5年間の町(丁)・大字別人口の推移

(各年1月1日現在、単位:人)

町(丁)・大字				令和3年	令和4年	令和5年	令和6年	令和7年
総	数			143,195	143,585	144,062	144,964	145,938
本	町	1	丁目	7,046	7,196	7,144	7,392	7,407
		2	丁目	5,804	6,028	6,044	6,084	6,015
		3	丁目	1,643	1,640	1,701	1,682	1,662
仲	町	1	丁目	1,504	1,495	1,491	1,490	1,547
		2	丁目	2,523	2,524	2,533	2,460	2,454
栄	町	1	丁目	2,633	2,617	2,610	2,552	2,556
		2	丁目	2,444	2,437	2,407	2,393	2,382
		3	丁目	3,012	2,995	2,956	2,942	2,947
		4	丁目	490	497	488	496	488
		5	丁目	1,310	1,260	1,217	1,268	1,245
幸	町	1	丁目	1,827	1,802	1,820	1,787	1,782
		2	丁目	2,926	2,884	2,903	2,880	2,862
		3	丁目	955	959	962	953	1,815
膝折	町	1	丁目	2,847	2,861	2,816	2,875	2,853
		2	丁目	2,627	2,575	2,600	2,562	2,582
		3	丁目	607	605	604	596	592
		4	丁目	4,510	4,466	4,415	4,394	4,386
		5	丁目	987	1,024	1,041	1,073	1,083
溝沼	1	丁目		993	979	999	983	970
		2	丁目	2,118	2,124	2,080	2,070	2,059
		3	丁目	1,527	1,534	1,545	1,600	1,553
		4	丁目	1,590	1,576	1,518	1,480	1,571
		5	丁目	2,043	1,989	1,964	1,987	2,014
		6	丁目	2,242	2,184	2,187	2,210	2,213
		7	丁目	1,780	1,817	1,860	1,908	1,917
大字	溝沼			343	333	337	340	339
大字	膝折			0	0	0	0	0
大字	岡			48	50	51	48	71
大字	台			8	8	9	9	4
大字	根岸			18	18	16	16	10
自衛	隊			649	596	676	613	583
東弁財	1	丁目		1,270	1,239	1,231	1,280	1,293
	2	丁目		1,253	1,275	1,313	1,304	1,306
	3	丁目		1,204	1,168	1,204	1,185	1,273
西弁財	1	丁目		1,179	1,166	1,217	1,226	1,203
	2	丁目		853	841	850	874	872

町(丁)・大字				令和3年	令和4年	令和5年	令和6年	令和7年	
三原	1	丁	目	3,957	3,859	3,760	3,802	3,755	
	2	丁	目	3,989	4,011	3,984	3,887	3,886	
	3	丁	目	3,886	3,823	3,857	3,928	3,981	
	4	丁	目	1,597	1,580	1,547	1,517	1,506	
	5	丁	目	2,090	2,072	2,061	2,035	2,018	
泉水	1	丁	目	671	728	758	783	769	
	2	丁	目	1,450	1,444	1,413	1,392	1,384	
	3	丁	目	3,644	3,624	3,549	3,598	3,605	
岡	1	丁	目	2,682	2,729	2,883	2,893	2,924	
	2	丁	目	1,257	1,265	1,245	1,253	1,288	
	3	丁	目	4,056	4,046	4,109	4,056	4,016	
根岸台	1	丁	目	2,274	2,278	2,267	2,239	2,266	
	2	丁	目	1,758	1,710	1,709	2,006	2,057	
	3	丁	目	2,081	2,573	2,728	2,772	2,810	
	4	丁	目	1,625	1,627	1,605	1,594	1,590	
	5	丁	目	1,447	1,607	1,593	1,636	1,660	
	6	丁	目	1,981	1,955	1,941	1,930	1,870	
	7	丁	目	4,353	4,375	4,372	4,455	4,534	
	8	丁	目	1,756	1,720	1,715	1,698	1,695	
青葉台	1	丁	目	84	85	82	116	120	
	北原	1	丁	目	972	966	934	1,044	1,034
		2	丁	目	1,448	1,422	1,427	1,404	1,440
西原	1	丁	目	1,067	1,057	1,066	1,175	1,237	
	2	丁	目	1,262	1,370	1,354	1,380	1,352	
浜崎	1	丁	目	640	635	649	659	642	
	2	丁	目	369	382	574	568	569	
	3	丁	目	875	856	883	929	955	
	4	丁	目	1,568	1,593	1,638	1,639	1,634	
大字	浜崎		60	70	79	79	78		
朝志ヶ丘	1	丁	目	3,938	3,883	3,874	3,819	3,784	
	2	丁	目	1,565	1,577	1,551	1,536	1,525	
	3	丁	目	1,726	1,748	1,710	1,722	1,696	
	4	丁	目	1,741	1,717	1,719	1,712	1,711	
大宮	宮戸		37	36	43	44	44		
	1	丁	目	1,686	1,696	1,684	1,709	1,714	
	2	丁	目	2,878	2,891	2,975	2,961	3,000	
	3	丁	目	2,980	2,973	2,965	3,006	2,996	
	4	丁	目	2,974	3,005	3,113	3,140	3,137	
大字	田島		0	0	0	0	0		
大田	1	丁	目	1,128	1,117	1,128	1,144	1,118	
	2	丁	目	1,403	1,373	1,369	1,363	1,350	
大字	上内間木		1,164	1,100	1,086	1,080	1,043		
大字	下内間木		263	245	254	249	236		

資料:市政情報課

12. 合計特殊出生率

市 名			平成31年 (令和元年)	令和2年	令和3年	令和4年	令和5年
全	国		1.36	1.33	1.30	1.26	1.20
埼	玉	県	1.27	1.27	1.22	1.17	1.14
さい	たま	市	1.28	1.30	1.21	1.18	1.14
川	越	市	1.20	1.55	1.13	1.10	1.07
熊	谷	市	1.16	1.27	1.16	1.10	0.99
川	口	市	1.13	1.29	0.98	0.97	0.95
行	田	市	0.99	1.11	0.96	1.00	1.06
秩	父	市	1.13	1.40	1.15	1.06	1.07
所	沢	市	1.12	1.48	1.13	1.07	1.01
飯	能	市	1.14	1.23	0.96	1.04	1.01
加	須	市	1.02	1.09	1.07	1.02	0.99
本	庄	市	1.23	1.20	1.22	1.05	1.05
東	松	山	1.16	1.29	1.21	1.05	1.14
春	日	部	1.08	1.39	1.09	1.04	1.01
狭	山	市	1.07	1.24	1.18	1.09	1.06
羽	生	市	1.00	1.15	0.98	0.97	0.91
鴻	巣	市	1.06	1.20	1.10	1.10	1.04
深	谷	市	1.19	1.36	1.25	1.09	1.13
上	尾	市	1.23	1.38	1.20	1.19	1.11
草	加	市	1.13	1.16	1.09	1.02	1.02
越	谷	市	1.26	1.29	1.22	1.16	1.08
蕨		市	0.92	1.18	0.75	0.84	0.78
戸	田	市	1.24	1.39	1.13	1.06	1.04
入	間	市	1.15	1.11	1.08	0.99	0.95
朝	霞	市	1.37	1.43	1.24	1.25	1.15
志	木	市	1.39	1.37	1.14	1.15	1.05
和	光	市	1.31	1.30	1.10	1.08	1.01
新	座	市	1.21	1.25	1.18	1.03	1.14
桶	川	市	1.19	1.19	1.11	1.04	1.01
久	喜	市	1.06	1.24	1.05	1.01	0.94
北	本	市	1.12	1.26	1.09	1.09	1.02
八	潮	市	1.29	1.48	1.28	1.19	1.18
富	士	見	1.16	1.26	1.08	1.06	1.10
三	郷	市	1.30	1.42	1.20	1.06	1.07
蓮	田	市	1.14	1.23	1.11	1.20	1.09
坂	戸	市	1.05	1.24	1.01	0.99	0.89
幸	手	市	0.97	1.08	0.84	0.87	0.80
鶴	ヶ	島	1.23	1.20	1.15	1.04	1.12
日	高	市	1.00	1.21	1.12	0.98	0.98
吉	川	市	1.33	1.52	1.19	1.11	1.04
ふ	じ	野	1.11	1.34	1.08	1.04	1.01
白	岡	市	1.32	1.52	1.30	1.18	1.20

資料:埼玉県保健医療政策課「埼玉県の人口動態概況」

〔用語説明〕

合計特殊出生率・・・15歳から49歳までの女性の年齢別出生率を合計したもので、
1人の女性が仮にその年次の年齢別出生率で一生の間に生む
としたときの子どもの数に相当する

3 国勢調査

- 1 国勢調査人口の推移
- 2 年齢(各歳)男女別人口
- 3 人口集中地区人口、面積、人口密度
- 4 昼間人口
- 5 産業(大分類)、常住地による15歳以上就業者数
- 6 労働力状態15歳以上男女別人口
- 7 従業地による産業(大分類)、年齢(5歳階級)、15歳以上就業者数
- 8 年齢別15歳以上(5歳階級)の配偶関係
- 9 常住地又は従業地・通学地による15歳以上就業者数及び通学者数
- 10 世帯の家族類型別一般世帯数及び一般世帯人員
(6歳未満・18歳未満世帯員のいる一般世帯)
- 11 住居の種類・住宅の所有の関係(6区分)別一般世帯数、一般世帯人員
- 12 市別国勢調査世帯数・人口及び人口密度

1. 国勢調査人口の推移

(各年10月1日現在)

年	面 積 (km ²)	世帯数	人 口 (人)			1世帯 平 均 人 員	1km ² 当たり密度		備 考
			総 数	男	女		世帯数	人 口	
大正 14 年	10.80	810	4,508	2,243	2,265	5.6	75	417	上段 膝折村
	8.14	419	2,418	1,205	1,213	5.8	51	297	
昭和 5 年	10.80	893	4,953	2,468	2,485	5.5	83	459	下段 内間木村
	8.14	433	2,478	1,214	1,264	5.7	53	304	
10	10.80	927	5,202	2,567	2,635	5.6	86	482	
	8.14	464	2,601	1,291	1,310	5.6	57	320	
15	10.80	1,049	5,940	3,006	2,934	5.7	97	550	上段 朝霞町
	8.14	430	2,596	1,282	1,314	6.0	53	319	
22	10.80	...	11,313	5,793	5,520	1,048	下段 内間木村
	2,768	1,347	1,421	
25	10.64	2,450	11,864	5,866	5,998	4.8	230	1,115	
	7.26	478	2,821	1,336	1,485	5.9	66	389	
30	17.94	3,345	16,465	8,195	8,270	4.9	186	918	
35	17.78	5,230	24,182	13,140	11,042	4.6	294	1,360	
40	17.78	13,242	51,527	27,960	23,567	3.9	745	2,898	
45	17.78	18,693	67,938	36,497	31,441	3.6	1,051	3,821	
50	17.78	24,308	81,755	43,104	38,651	3.4	1,367	4,598	
55	17.78	29,738	90,088	47,576	42,512	3.0	1,673	5,067	
60	17.78	32,380	94,431	50,132	44,299	2.9	1,821	5,311	
平成 2 年	18.38	38,734	103,617	55,292	48,325	2.7	2,107	5,638	
7	18.38	44,302	110,789	58,349	52,440	2.5	2,410	6,028	
12	18.38	50,220	119,712	62,743	56,969	2.4	2,732	6,513	
17	18.38	53,365	124,393	65,460	58,933	2.3	2,903	6,768	
22	18.38	56,790	129,691	65,503	64,188	2.3	3,090	7,056	
27	18.34	59,515	136,299	69,971	66,328	2.3	3,245	7,432	
令和 2 年	18.34	62,663	141,083	70,696	70,387	2.3	3,417	7,693	

資料:総務省統計局「国勢調査」

2. 年齢(各歳)男女別人口

(令和2年10月1日現在、単位:人)

年 齢	総 数	男	女	年 齢	総 数	男	女	年 齢	総 数	男	女
総 数	141,083	70,696	70,387								
0～4歳	6,536	3,301	3,235	35～39歳	9,997	5,147	4,850	70～74歳	7,035	3,401	3,634
0	1,322	699	623	35	1,915	973	942	70	1,459	699	760
1	1,313	671	642	36	1,950	991	959	71	1,577	804	773
2	1,336	657	679	37	2,003	1,029	974	72	1,519	736	783
3	1,244	616	628	38	2,067	1,079	988	73	1,512	710	802
4	1,321	658	663	39	2,062	1,075	987	74	968	452	516
5～9歳	6,462	3,306	3,156	40～44歳	10,861	5,724	5,137	75～79歳	5,785	2,487	3,298
5	1,298	656	642	40	2,112	1,117	995	75	986	426	560
6	1,373	692	681	41	2,111	1,109	1,002	76	1,241	528	713
7	1,231	621	610	42	2,162	1,146	1,016	77	1,232	541	691
8	1,294	678	616	43	2,200	1,199	1,001	78	1,180	514	666
9	1,266	659	607	44	2,276	1,153	1,123	79	1,146	478	668
10～14歳	6,108	3,104	3,004	45～49歳	12,525	6,409	6,116	80～84歳	4,473	1,887	2,586
10	1,214	619	595	45	2,343	1,184	1,159	80	1,054	445	609
11	1,203	631	572	46	2,448	1,301	1,147	81	812	344	468
12	1,287	636	651	47	2,688	1,361	1,327	82	913	399	514
13	1,200	629	571	48	2,576	1,321	1,255	83	881	358	523
14	1,204	589	615	49	2,470	1,242	1,228	84	813	341	472
15～19歳	6,352	3,196	3,156	50～54歳	11,220	5,737	5,483	85～89歳	2,637	1,007	1,630
15	1,195	621	574	50	2,370	1,192	1,178	85	682	272	410
16	1,197	585	612	51	2,406	1,254	1,152	86	592	225	367
17	1,126	587	539	52	2,326	1,193	1,133	87	544	218	326
18	1,356	682	674	53	2,333	1,186	1,147	88	448	163	285
19	1,478	721	757	54	1,785	912	873	89	371	129	242
20～24歳	8,625	4,317	4,308	55～59歳	9,218	4,881	4,337	90～94歳	1,026	309	717
20	1,521	761	760	55	2,157	1,153	1,004	90	279	104	175
21	1,695	832	863	56	1,930	993	937	91	256	72	184
22	1,783	925	858	57	1,876	985	891	92	224	65	159
23	1,808	905	903	58	1,685	893	792	93	131	37	94
24	1,818	894	924	59	1,570	857	713	94	136	31	105
25～29歳	9,039	4,565	4,474	60～64歳	6,666	3,556	3,110	95～99歳	268	41	227
25	1,851	948	903	60	1,455	778	677	95	105	17	88
26	1,799	882	917	61	1,432	762	670	96	61	7	54
27	1,754	881	873	62	1,349	755	594	97	57	13	44
28	1,861	964	897	63	1,256	675	581	98	26	3	23
29	1,774	890	884	64	1,174	586	588	99	19	1	18
30～34歳	9,314	4,775	4,539	65～69歳	6,261	3,159	3,102	100歳以上	48	6	42
30	1,806	914	892	65	1,190	628	562	年 齢 不 詳	627	381	246
31	1,816	921	895	66	1,173	614	559				
32	1,847	951	896	67	1,278	647	631				
33	1,862	999	863	68	1,308	630	678				
34	1,983	990	993	69	1,312	640	672				

資料:総務省統計局「国勢調査」

3. 人口集中地区人口、面積、人口密度

(各年10月1日現在)

年	人 口			面 積(km ²)			人口密度(人/km ²)	
	人口集中 地 区	市 全 域	市全域に 対する構 成比(%)	人口集中 地 区	市 全 域	市全域に 対する構 成比(%)	人口集中 地 区	市 全 域
平成 7 年	108,003	110,789	97.5	12.0	18.38	65.3	9,000	6,028
12	117,000	119,712	97.7	11.99	18.38	65.2	9,758	6,513
17	121,758	124,393	97.9	11.96	18.38	65.1	10,180	6,768
22	127,084	129,691	98.0	11.99	18.38	65.2	10,599	7,056
27	133,556	136,299	98.0	12.00	18.34	65.4	11,130	7,432
令和 2 年	138,466	141,083	98.1	11.94	18.34	65.1	11,597	7,693

資料：総務省統計局「国勢調査」

注：人口集中地区とは人口密度の高い調査区(1km²当たり4,000人以上)がたがいに隣接して、人口が5,000人以上となる地域をいう

4. 昼間人口

(各年10月1日現在)

年・年 齢	昼間人口 A-B + C	A 常住人口 (夜間人口)	B 流 出 人 口			C 流 入 人 口		
			総 数	就 業 者	通 学 者	総 数	就 業 者	通 学 者
平 成 2 7 年	注1,注2	注1						
総 数	112,517	136,299	48,184	42,281	5,903	24,402	21,783	2,619
15 歳 未 満	18,351	18,751	417	-	417	17	-	17
15 ～ 19 歳	4,811	6,862	4,205	577	3,628	2,154	376	1,778
20 ～ 24	6,134	8,510	4,541	2,852	1,689	2,165	1,372	793
25 ～ 29	6,038	8,471	4,258	4,147	111	1,825	1,811	14
30 ～ 34	6,865	9,430	4,791	4,766	25	2,226	2,222	4
35 ～ 39	7,836	10,538	5,244	5,233	11	2,542	2,537	5
40 ～ 44	9,237	12,383	6,249	6,242	7	3,103	3,100	3
45 ～ 49	8,311	11,316	5,656	5,649	7	2,651	2,647	4
50 ～ 54	7,085	9,468	4,769	4,764	5	2,386	2,385	1
55 ～ 59	5,533	6,851	3,298	3,298	-	1,980	1,980	-
60 ～ 64	5,745	6,651	2,427	2,426	1	1,521	1,521	-
65 ～ 69	7,199	7,582	1,518	1,518	-	1,135	1,135	-
70 ～ 74	6,400	6,472	586	586	-	514	514	-
75 歳 以 上	11,302	11,344	225	223	2	183	183	-
不 詳	1,670	1,670	-	-	-	-	-	-
令 和 2 年	注1,注2	注1						
総 数	116,982	141,083	48,680	43,900	4,780	24,579	22,435	2,144
15 歳 未 満	18,806	19,106	314	-	314	14	-	14
15 ～ 19 歳	4,476	6,352	3,685	520	3,165	1,809	315	1,494
20 ～ 24	6,303	8,625	4,402	3,206	1,196	2,080	1,474	606
25 ～ 29	6,487	9,039	4,371	4,302	69	1,819	1,810	9
30 ～ 34	6,925	9,314	4,519	4,508	11	2,130	2,127	3
35 ～ 39	7,519	9,997	4,743	4,733	10	2,265	2,261	4
40 ～ 44	8,205	10,861	5,207	5,201	6	2,551	2,543	8
45 ～ 49	9,518	12,525	6,131	6,128	3	3,124	3,120	4
50 ～ 54	8,517	11,220	5,384	5,381	3	2,681	2,680	1
55 ～ 59	7,084	9,218	4,473	4,471	2	2,339	2,338	1
60 ～ 64	5,559	6,666	2,806	2,806	-	1,699	1,699	-
65 ～ 69	5,881	6,261	1,426	1,426	-	1,046	1,046	-
70 ～ 74	6,873	7,035	852	851	1	690	690	-
75 歳 以 上	14,202	14,237	367	367	-	332	332	-
不 詳	627	627	-	-	-	-	-	-

資料：総務省統計局「国勢調査」

注1：労働力状態「不詳」を含む

注2：従業地・通学地「不詳・外国」で、当地に常住している者を含む

[用語説明]

B 流出入口 … 他市区町村へ通勤、通学している人口

C 流入人口 … 他市区町村から当市へ通勤、通学してくる人口

5. 産業(大分類)、常住地による15歳以上就業者数

(各年10月1日現在)

産 業 (大 分 類)	平成27年	産 業 (大 分 類)	令和2年
総 数	67,135	総 数	66,620
第1次産業	450	第1次産業	382
A 農業, 林業	450	A 農業, 林業	382
B 漁業	-	B 漁業	-
第2次産業	12,454	第2次産業	11,939
C 鉱業, 採石業, 砂利採取業	5	C 鉱業, 採石業, 砂利採取業	4
D 建設業	4,737	D 建設業	4,540
E 製造業	7,712	E 製造業	7,395
第3次産業	47,160	第3次産業	52,044
F 電気・ガス・熱供給・水道業	189	F 電気・ガス・熱供給・水道業	195
G 情報通信業	4,363	G 情報通信業	5,376
H 運輸業, 郵便業	3,429	H 運輸業, 郵便業	3,742
I 卸売業, 小売業	9,429	I 卸売業, 小売業	10,049
J 金融業, 保険業	2,175	J 金融業, 保険業	2,198
K 不動産業, 物品賃貸業	1,881	K 不動産業, 物品賃貸業	2,023
L 学術研究, 専門・技術サービス業	3,146	L 学術研究, 専門・技術サービス業	3,548
M 宿泊業, 飲食サービス業	3,425	M 宿泊業, 飲食サービス業	3,417
N 生活関連サービス業, 娯楽業	2,187	N 生活関連サービス業, 娯楽業	2,249
O 教育, 学習支援業	2,951	O 教育, 学習支援業	3,295
P 医療, 福祉	5,776	P 医療, 福祉	6,902
Q 複合サービス事業	287	Q 複合サービス事業	220
R サービス業(他に分類されないもの)	4,519	R サービス業(他に分類されないもの)	5,051
S 公務(他に分類されるものを除く)	3,403	S 公務(他に分類されるものを除く)	3,779
T 分類不能の産業	7,071	T 分類不能の産業	2,255

資料:総務省統計局「国勢調査」

6. 労働力状態15歳以上男女別人口

(各年10月1日現在)

年	総 数				男		女		労働力率 (%)
	労 働 力			非労働力	労働力	非労働力	労働力	非労働力	
	総 数	就業者	完全失業者						
平成 12 年	66,470	63,348	3,122	31,738	42,263	8,523	24,207	23,215	67.7
17	66,507	63,183	3,324	31,910	41,153	8,612	25,354	23,298	67.6
22	68,176	64,673	3,503	31,520	40,652	9,542	27,524	21,978	68.4
27	69,670	67,135	2,535	35,226	40,749	11,761	28,921	23,465	66.4
令和 2 年	68,956	66,620	2,336	30,968	38,529	10,368	30,427	20,600	69.0

資料:総務省統計局「国勢調査」

注:労働力率=(労働力/(労働力+非労働力))×100

7. 従業地による産業(大分類)、年齢(5歳階級)、15歳以上就業者数

(令和2年10月1日現在)

区 分	総 数	15～19歳	20～24	25～29	30～34	35～39	40～44
総 数	45,155	744	3,134	3,547	3,684	4,046	4,749
A 農業, 林業	355	-	1	5	17	15	17
B 漁業	-	-	-	-	-	-	-
C 鉱業, 採石業, 砂利採取業	5	-	-	-	-	1	2
D 建設業	3,305	19	132	179	209	249	366
E 製造業	6,042	23	193	451	475	620	743
F 電気・ガス・熱供給・水道業	165	1	10	7	14	9	15
G 情報通信業	1,752	3	108	225	232	256	253
H 運輸業, 郵便業	3,268	17	104	125	173	250	367
I 卸売業, 小売業	5,627	215	463	391	413	430	553
J 金融業, 保険業	619	4	26	58	43	66	49
K 不動産業, 物品賃貸業	1,368	3	33	59	93	95	118
L 学術研究, 専門・技術サービス業	2,953	10	82	244	316	337	358
M 宿泊業, 飲食サービス業	2,249	238	417	114	119	156	179
N 生活関連サービス業, 娯楽業	1,450	23	154	110	117	120	144
O 教育, 学習支援業	1,974	44	169	179	162	169	198
P 医療, 福祉	5,676	22	473	602	562	558	620
Q 複合サービス事業	143	-	4	19	10	10	16
R サービス業(他に分類されないもの)	2,936	19	91	130	137	191	243
S 公務(他に分類されるものを除く)	3,342	40	509	478	492	391	369
T 分類不能の産業	1,926	63	165	171	100	123	139
区 分	45～49	50～54	55～59	60～64	65～69	70～74	75歳以上
総 数	5,863	5,246	4,411	3,275	2,591	2,205	1,660
A 農業, 林業	26	29	33	39	39	54	80
B 漁業	-	-	-	-	-	-	-
C 鉱業, 採石業, 砂利採取業	1	-	1	-	-	-	-
D 建設業	510	461	324	251	256	210	139
E 製造業	906	750	688	521	257	241	174
F 電気・ガス・熱供給・水道業	30	29	25	18	7	-	-
G 情報通信業	241	187	124	73	22	19	9
H 運輸業, 郵便業	533	543	408	284	241	151	72
I 卸売業, 小売業	740	733	574	396	296	226	197
J 金融業, 保険業	97	96	68	53	20	25	14
K 不動産業, 物品賃貸業	139	156	114	110	175	164	109
L 学術研究, 専門・技術サービス業	385	307	401	286	103	80	44
M 宿泊業, 飲食サービス業	251	212	161	125	115	103	59
N 生活関連サービス業, 娯楽業	152	132	112	82	96	103	105
O 教育, 学習支援業	221	227	232	164	99	65	45
P 医療, 福祉	711	615	514	399	299	210	91
Q 複合サービス事業	29	23	15	12	4	1	-
R サービス業(他に分類されないもの)	324	299	280	239	373	367	243
S 公務(他に分類されるものを除く)	398	280	189	110	46	24	16
T 分類不能の産業	169	167	148	113	143	162	263

資料:総務省統計局「国勢調査」

8. 年齢別15歳以上(5歳階級)の配偶関係

(各年10月1日現在)

年・年齢階級	15 歳 以上 人 口			男				女			
	総 数	男	女	未 婚	有 配 偶	死 別	離 別	未 婚	有 配 偶	死 別	離 別
平成 7年	94,070	49,851	44,219	19,788	27,462	745	1,090	11,933	27,173	3,345	1,519
12年	101,203	53,251	47,952	19,833	29,773	903	1,323	12,499	29,505	3,757	1,811
17年	102,672	53,969	48,703	18,919	30,096	982	1,551	11,970	29,914	4,087	2,199
22年	109,539	55,087	54,452	18,848	31,305	1,129	1,650	13,978	31,353	4,332	2,471
平成27年	115,878	58,843	57,035	20,067	33,002	1,266	1,854	14,728	33,287	4,949	2,732
令和 2年	121,961	60,976	60,985	22,580	34,617	1,497	2,282	16,787	35,129	5,936	3,133
15～19歳	6,369	3,205	3,164	3,199	5	-	1	3,157	7	-	-
20～24	8,739	4,396	4,343	4,238	152	2	4	4,055	277	-	11
25～29	9,145	4,647	4,498	3,451	1,172	1	23	2,878	1,590	1	29
30～34	9,368	4,812	4,556	2,200	2,548	-	64	1,494	2,962	6	94
35～39	10,036	5,171	4,865	1,666	3,370	8	127	1,003	3,738	5	119
40～44	10,890	5,741	5,149	1,651	3,901	9	180	868	4,040	12	229
45～49	12,574	6,437	6,137	1,810	4,333	29	265	980	4,697	42	418
50～54	11,259	5,770	5,489	1,424	3,983	48	315	788	4,184	75	442
55～59	9,242	4,894	4,348	1,027	3,474	63	330	506	3,323	126	393
60～64	6,679	3,566	3,113	666	2,570	66	264	293	2,317	196	307
65～69	6,273	3,165	3,108	552	2,272	117	224	218	2,221	376	293
70～74	7,078	3,412	3,666	415	2,554	191	252	202	2,396	714	354
75～79	5,814	2,497	3,317	192	1,929	248	128	142	1,868	1,079	228
80～84	4,495	1,897	2,598	61	1,439	315	82	97	1,055	1,318	128
85歳以上	4,000	1,366	2,634	28	915	400	23	106	454	1,986	88

資料：総務省統計局「国勢調査」

注：「15歳以上人口」欄に配偶関係不詳も含む

9. 常住地又は従業地・通学地による15歳以上就業者数及び通学者数

[従業地・通学地による常住市区町村別就業者数及び通学者数]

[常住地による従業・通学市区町村別就業者数及び通学者数]

(令和2年10月1日現在)

従業・通学市区町村	総数	15歳以上 就業者	15歳以上 通学者	常住市区町村	総数	15歳以上 就業者	15歳以上 通学者
市内に常住する 就業者・通学者 注1	72,413	66,620	5,793	市内で従業・ 通学するもの 注3	48,612	45,155	3,457
市内で従業・通学	21,109	20,014	1,095	市内に常住	21,109	20,014	1,095
自宅	5,122	5,122	-	自宅	5,122	5,122	-
自宅外	15,987	14,892	1,095	自宅外	15,987	14,892	1,095
他市区町村で 従業・通学 注2	49,380	44,857	4,523	他市区町村に 常住	24,565	22,435	2,130
県内	17,783	15,479	2,304	県内	18,218	16,655	1,563
新座市	3,334	3,041	293	新座市	3,480	3,219	261
和光市	2,767	2,621	146	志木市	2,089	2,001	88
さいたま市	2,425	1,995	430	さいたま市	2,033	1,904	129
志木市	1,459	1,272	187	川越市	1,632	1,477	155
川越市	1,390	941	449	富士見市	1,564	1,359	205
所沢市	720	641	79	和光市	1,386	1,221	165
川口市	559	515	44	ふじみ野市	1,000	840	160
三芳町	515	509	6	所沢市	747	699	48
他の市町村	4,614	3,944	670	他の市町村	4,287	3,935	352
東京都	30,026	27,991	2,035	東京都	4,991	4,696	295
千代田区	3,503	3,345	158	練馬区	1,107	1,073	34
新宿区	3,207	3,029	178	板橋区	948	908	40
板橋区	3,177	2,924	253	豊島区	171	161	10
豊島区	2,983	2,730	253	北区	138	121	17
港区	2,575	2,527	48	杉並区	124	120	4
中央区	1,845	1,843	2	足立区	112	102	10
練馬区	1,820	1,732	88	世田谷区	88	77	11
渋谷区	1,682	1,593	89	中野区	82	76	6
他の区	6,838	6,282	556	他の区	644	578	66
八王子市	303	181	122	清瀬市	208	206	2
府中市	267	256	11	東村山市	179	171	8
立川市	234	233	1	西東京市	146	138	8
武蔵野市	168	130	38	東久留米市	133	128	5
西東京市	141	135	6	小平市	105	95	10
小平市	139	120	19	府中市	101	93	8
国分寺市	130	106	24	国分寺市	80	78	2
他の市町村	1,014	825	189	他の市町村	625	571	54
他県				他県			
神奈川県	733	642	91	千葉県	523	432	91
千葉県	503	442	61	神奈川県	407	352	55
他の県	335	303	32	他の県	426	300	126

資料：総務省統計局「国勢調査」

注1：従業地・通学地「不詳」を含む

注2：他市区町村に従業・通学で、従業・通学市区町村「不詳・外国」を含む

注3：従業地・通学地「不詳・外国」で、当地に常住している者を含む

10. 世帯の家族類型別一般世帯数及び一般世帯人員 (6歳未満・18歳未満世帯員のいる一般世帯)

(令和2年10月1日現在)

区 分	一般 世帯数	一般 世帯人員	(再 掲) 6歳未満世帯員 のいる一般世 帯数	(再 掲) 6歳未満世帯員 のいる一般世 帯人員	(再 掲) 12歳未満世帯 員のいる一般 世帯数	(再 掲) 12歳未満世帯 員のいる一般 世帯人員	(再 掲) 18歳未満世帯 員のいる一般 世帯数	(再 掲) 18歳未満世帯 員のいる一般 世帯人員
総 数	62,564	138,739	6,173	22,830	10,311	38,610	14,130	52,713
A 親族のみの世帯	38,407	113,196	6,153	22,736	10,273	38,433	14,073	52,473
Ⅰ 核家族世帯	36,211	105,117	5,961	21,770	9,872	36,436	13,418	49,302
夫婦のみの世帯	12,053	24,106	-	-	-	-	-	-
夫婦と子供から成る世帯	19,146	69,244	5,768	21,247	9,322	34,902	12,289	46,204
男親と子供から成る世帯	827	1,876	18	52	49	134	120	316
女親と子供から成る世帯	4,185	9,891	175	471	501	1,400	1,009	2,782
Ⅱ 核家族以外の世帯	2,196	8,079	192	966	401	1,997	655	3,171
夫婦と両親から成る世帯	61	244	-	-	-	-	-	-
夫婦とひとり親から成る世帯	299	897	-	-	-	-	-	-
夫婦、子供と両親から成る世帯	153	900	32	194	65	396	103	624
夫婦、子供とひとり親から成る世帯	524	2,458	74	364	151	751	252	1,245
夫婦と他の親族(親、子供を含まない) から成る世帯	61	187	1	3	3	9	8	24
夫婦、子供と他の親族(親を含まない) から成る世帯	189	868	45	214	92	436	135	628
夫婦、親と他の親族(子供を含まない) から成る世帯	27	127	-	-	2	12	3	17
夫婦、子供、親と他の親族から成る世帯	44	278	16	102	26	169	32	205
兄弟姉妹のみから成る世帯	444	916	-	-	-	-	1	2
他に分類されない世帯	394	1,204	24	89	62	224	121	426
B 非親族を含む世帯	1,072	2,413	20	94	38	177	55	238
C 単独世帯	23,063	23,063	-	-	-	-	2	2
D 不詳	22	67	-	-	-	-	-	-

資料:総務省統計局「国勢調査」

11. 住居の種類・住宅の所有の関係(6区分)別一般世帯数、一般世帯人員
(令和2年10月1日現在)

住居の種類・住宅の所有の関係	世 帯 数	世 帯 人 員	1世帯当たり人員
一 般 世 帯	62,564	138,739	2.22
住 宅 に 住 む 一 般 世 帯	61,803	137,853	2.23
主 世 帯	60,776	136,224	2.24
持 ち 家	34,603	91,333	2.64
公 営 ・ 都 市 再 生 機 構 ・ 公 社 の 借 家	1,946	3,259	1.67
民 営 の 借 家	22,458	38,008	1.69
給 与 住 宅	1,769	3,624	2.05
間 借 り	1,027	1,629	1.59
住 宅 以 外 に 住 む 一 般 世 帯	761	886	1.16

資料：総務省統計局「国勢調査」

12. 市別国勢調査世帯数・人口及び人口密度

(令和2年10月1日現在)

市 名	世 帯 数	人 口 (人)			人口密度 (人/km ²)	前回(平成27 年)調査結果	人口 増減率 (%)
		総 数	男	女		人 口(人)	
埼玉県総計	3,162,743	7,344,765	3,652,169	3,692,596	1,934.0	7,266,534	1.1
さいたま市	582,475	1,324,025	652,920	671,105	6,089.4	1,263,979	4.8
(西 区)	38,197	93,499	45,843	47,656	3,210.8	87,146	7.3
(北 区)	66,563	149,242	73,370	75,872	8,851.8	143,446	4.0
(大 宮 区)	55,188	117,784	58,338	59,446	9,201.9	113,864	3.4
(見 沼 区)	70,603	165,049	80,749	84,300	5,377.9	161,960	1.9
(中 央 区)	47,770	103,269	51,016	52,253	12,308.6	98,762	4.6
(桜 区)	46,374	98,661	49,764	48,897	5,293.0	97,910	0.8
(浦 和 区)	74,499	164,822	79,554	85,268	14,319.9	154,416	6.7
(南 区)	86,081	191,563	95,491	96,072	13,861.3	180,152	6.3
(緑 区)	50,836	128,321	63,216	65,105	4,853.3	116,522	10.1
(岩 槻 区)	46,364	111,815	55,579	56,236	2,274.0	109,801	1.8
川 越 市	153,376	354,571	177,480	177,091	3,249.1	350,745	1.1
熊 谷 市	80,153	194,415	97,087	97,328	1,216.5	198,742	-2.2
川 口 市	267,141	594,274	299,238	295,036	9,592.8	578,112	2.8
行 田 市	31,876	78,617	38,736	39,881	1,164.9	82,113	-4.3
秩 父 市	23,922	59,674	29,068	30,606	103.3	63,555	-6.1
所 沢 市	152,652	342,464	168,197	174,267	4,749.2	340,386	0.6
飯 能 市	33,563	80,361	40,294	40,067	416.3	80,715	-0.4
加 須 市	44,295	111,623	55,982	55,641	837.4	112,229	-0.5
本 庄 市	33,033	78,569	39,216	39,353	876.0	77,881	0.9
東 松 山 市	39,797	91,791	46,187	45,604	1,404.6	91,437	0.4
春 日 部 市	97,638	229,792	113,467	116,325	3,481.7	232,709	-1.3
狭 山 市	63,776	148,699	74,178	74,521	3,035.3	152,405	-2.4
羽 生 市	21,159	52,862	26,142	26,720	901.5	54,874	-3.7
鴻 巣 市	47,499	116,828	57,673	59,155	1,732.3	118,072	-1.1
深 谷 市	55,854	141,268	70,200	71,068	1,020.9	143,811	-1.8
上 尾 市	96,559	226,940	112,288	114,652	4,986.6	225,196	0.8
草 加 市	111,923	248,304	125,213	123,091	9,042.4	247,034	0.5
越 谷 市	142,774	341,621	168,747	172,874	5,671.0	337,498	1.2
蕨 市	36,827	74,283	37,470	36,813	14,536.8	72,260	2.8
戸 田 市	64,319	140,899	71,388	69,511	7,746.0	136,150	3.5
入 間 市	61,222	145,651	71,803	73,848	3,259.1	148,390	-1.8
朝 霞 市	62,663	141,083	70,696	70,387	7,692.6	136,299	3.5
志 木 市	32,730	75,346	36,945	38,401	8,325.5	72,676	3.7
和 光 市	39,889	83,989	43,138	40,851	7,607.7	80,826	3.9
新 座 市	73,686	166,017	81,781	84,236	7,287.8	162,122	2.4
桶 川 市	30,918	74,748	36,950	37,798	2,948.6	73,936	1.1
久 喜 市	62,578	150,582	74,607	75,975	1,827.2	152,311	-1.1
北 本 市	27,403	65,201	32,214	32,987	3,289.7	67,409	-3.3
八 潮 市	42,183	93,363	47,995	45,368	5,181.1	86,717	7.7
富 士 見 市	50,979	111,859	54,871	56,988	5,658.0	108,102	3.5
三 郷 市	60,829	142,145	71,486	70,659	4,717.7	136,521	4.1
蓮 田 市	25,474	61,499	30,468	31,031	2,254.4	62,380	-1.4
坂 戸 市	44,555	100,275	50,041	50,234	2,444.5	101,679	-1.4
幸 手 市	20,851	50,066	24,979	25,087	1,475.6	52,524	-4.7
鶴ヶ島市	30,537	70,117	34,585	35,532	3,972.6	70,255	-0.2
日 高 市	22,379	54,571	26,953	27,618	1,149.3	56,520	-3.4
吉 川 市	27,901	71,979	35,800	36,179	2,273.5	69,738	3.2
ふじみ野市	49,395	113,597	56,085	57,512	7,759.4	110,970	2.4
白 岡 市	20,513	52,214	25,764	26,450	2,095.3	51,535	1.3

資料：総務省統計局「国勢調査」

4 事業所

- 1 産業(大分類)別事業所数及び従業者数の推移
- 2 産業(大分類)、従業者規模(8区分)別民営事業所数及び従業者数
- 3 町・大字別民営事業所数及び男女別従業者数
- 4 産業(中分類)別民営事業所数及び従業者数
- 5 市別民営事業所数及び従業者数

1. 産業(大分類)別事業所数及び従業者数の推移

(各年6月1日現在)

産 業 大 分 類	事業所数		従業者数(人)	
	平成 28年	令和3年	平成 28年	令和3年
総 数	3,580	3,672	40,923	48,624
農 業 , 林 業 , 漁 業	5	7	30	33
鉱 業 , 採 石 業 , 砂 利 採 取 業	-	-	-	-
建 設 業	459	486	2,654	2,877
製 造 業	391	338	6,519	9,276
電 気 ・ ガ ス ・ 熱 供 給 ・ 水 道 業	2	6	1	147
情 報 通 信 業	38	59	243	375
運 輸 業 , 郵 便 業	142	144	3,611	3,514
卸 売 業 , 小 売 業	694	657	7,210	7,601
金 融 業 , 保 険 業	40	37	771	758
不 動 産 業 , 物 品 賃 貸 業	256	330	1,206	1,533
学 術 研 究 , 専 門 ・ 技 術 サ ー ビ ス 業	109	126	3,366	1,942
宿 泊 業 , 飲 食 サ ー ビ ス 業	437	385	3,933	3,768
生 活 関 連 サ ー ビ ス 業 , 娯 楽 業	326	286	1,897	1,726
教 育 , 学 習 支 援 業	120	159	1,197	1,925
医 療 , 福 祉	348	410	5,296	7,400
複 合 サ ー ビ ス 事 業	8	8	66	165
サ ー ビ ス 業 (他 に 分 類 さ れ な い も の)	205	215	2,923	3,538
公 務 (他 に 分 類 さ れ な い も の を 除 く)	-	19	-	2,046

資料:総務省統計局「経済センサスー基礎調査」・「経済センサスー活動調査」

注:平成28年については民営事業所のみ

2. 産業(大分類)、従業者規模(8区分)別民営事業所数及び従業者数

(令和3年6月1日現在)

産 業 分 類	総 数		1～4人		5～9人		10～19人	
	事業所数	従業者数	事業所数	従業者数	事業所数	従業者数	事業所数	従業者数
総 数	3,602	44,746	1,858	4,042	747	4,983	533	7,208
A 農 業 , 林 業	7	33	5	16	1	5	1	12
D 建 設 業	486	2,877	269	624	144	935	53	715
E 製 造 業	338	9,276	157	357	79	526	52	710
F 電気・ガス・熱供給・水道事業	4	3	3	3	-	-	-	-
G 情 報 通 信 業	59	375	38	77	10	64	6	78
H 運 輸 業 , 郵 便 業	144	3,514	33	86	21	150	32	416
I 卸 売 業 , 小 売 業	657	7,601	304	667	127	831	125	1,738
J 金 融 業 , 保 険 業	37	758	13	24	4	27	8	113
K 不 動 産 業 , 物 品 賃 貸 業	329	1,532	257	549	41	252	21	277
L 学術研究,専門・技術サービス業	124	1,882	80	149	19	122	13	175
M 宿 泊 業 , 飲 食 サ ー ビ ス 業	383	3,676	190	399	69	488	70	921
N 生活関連サービス業,娯楽業	286	1,726	196	410	54	360	19	267
O 教 育 , 学 習 支 援 業	133	920	84	158	23	166	11	157
P 医 療 , 福 祉	396	6,912	116	283	110	754	98	1,288
Q 複 合 サ ー ビ ス 事 業	8	165	-	-	6	42	-	-
R サービス業(他に分類されないもの)	211	3,496	113	240	39	261	24	341

産 業 分 類	20～29人		30～49人		50～99人		100人以上		出向・派遣 従業者のみ
	事業所数	従業者数	事業所数	従業者数	事業所数	従業者数	事業所数	従業者数	事業所数
総 数	215	5,093	134	5,133	57	3,923	41	14,364	17
A 農 業 , 林 業	-	-	-	-	-	-	-	-	-
D 建 設 業	13	302	6	237	1	64	-	-	-
E 製 造 業	18	430	18	695	6	409	8	6,149	-
F 電気・ガス・熱供給・水道事業	-	-	-	-	-	-	-	-	1
G 情 報 通 信 業	1	20	3	136	-	-	-	-	1
H 運 輸 業 , 郵 便 業	24	582	15	580	15	1,079	4	621	-
I 卸 売 業 , 小 売 業	61	1,474	21	794	9	605	8	1,492	2
J 金 融 業 , 保 険 業	7	158	3	112	1	57	1	267	-
K 不 動 産 業 , 物 品 賃 貸 業	2	40	4	166	1	69	1	179	2
L 学術研究,専門・技術サービス業	3	66	4	127	1	85	3	1,158	1
M 宿 泊 業 , 飲 食 サ ー ビ ス 業	31	736	16	611	4	302	2	219	1
N 生活関連サービス業,娯楽業	5	118	3	99	1	64	3	408	5
O 教 育 , 学 習 支 援 業	8	186	5	177	1	76	-	-	1
P 医 療 , 福 祉	34	786	24	895	8	575	6	2,331	-
Q 複 合 サ ー ビ ス 事 業	1	22	-	-	-	-	1	101	-
R サービス業(他に分類されないもの)	7	173	12	504	9	538	4	1,439	3

資料:総務省統計局「経済センサスー活動調査」

3. 町・大字別民営事業所数及び男女別従業者数

(令和3年6月1日現在)

町・大字名	事業所数	従業者数(人)			町・大字名	事業所数	従業者数(人)		
		総数 注	男	女			総数 注	男	女
計	3,602	44,746	24,111	19,870					
岡 1 丁目	51	329	202	127	大 字 浜 崎	20	869	406	463
〃 2 丁目	25	359	183	176	東 弁 財 1 丁目	111	2,621	1,235	1,344
〃 3 丁目	53	315	196	93	〃 2 丁目	36	230	131	78
大 字 岡	16	153	48	105	〃 3 丁目	45	410	174	222
大 字 上 内 間 木	233	2,470	1,895	575	大 字 膝 折	5	43	21	22
北 原 1 丁目	27	273	168	105	膝 折 町 1 丁目	78	526	265	261
〃 2 丁目	43	352	221	131	〃 2 丁目	85	1,732	914	767
幸 町 1 丁目	43	296	156	140	〃 3 丁目	36	315	229	86
〃 2 丁目	44	192	103	89	〃 4 丁目	103	1,608	737	848
〃 3 丁目	50	1,454	1,198	256	〃 5 丁目	12	91	38	53
栄 町 1 丁目	37	164	117	47	本 町 1 丁目	199	1,534	683	820
〃 2 丁目	29	204	144	60	〃 2 丁目	264	2,299	1,008	1,273
〃 3 丁目	30	574	447	127	〃 3 丁目	48	310	170	140
〃 4 丁目	35	379	235	144	溝 沼 1 丁目	15	162	54	108
〃 5 丁目	33	311	154	157	〃 2 丁目	32	288	76	212
大 字 下 内 間 木	34	424	298	126	〃 3 丁目	20	89	61	28
泉 水 1 丁目	26	626	455	171	〃 4 丁目	26	185	81	104
〃 2 丁目	34	468	285	183	〃 5 丁目	29	131	66	65
〃 3 丁目	56	5,843	3,754	1,707	〃 6 丁目	36	124	73	51
大 字 田 島	8	80	63	17	〃 7 丁目	31	147	55	92
大 字 台	8	156	105	51	大 字 溝 沼	63	2,337	873	1,464
仲 町 1 丁目	69	546	247	298	三 原 1 丁目	67	491	254	237
〃 2 丁目	77	726	298	405	〃 2 丁目	61	326	154	149
西 原 1 丁目	73	957	482	449	〃 3 丁目	50	298	145	146
〃 2 丁目	41	469	245	224	〃 4 丁目	22	200	101	99
西 弁 財 1 丁目	67	825	330	495	〃 5 丁目	44	697	350	347
〃 2 丁目	23	436	173	263	大 字 宮 戸	15	378	183	195
大 字 根 岸	11	191	112	79	朝 志 ケ 丘 1 丁目	30	377	189	188
根 岸 台 1 丁目	35	200	106	94	〃 2 丁目	35	142	67	68
〃 2 丁目	28	216	106	110	〃 3 丁目	31	288	182	106
〃 3 丁目	47	614	219	395	〃 4 丁目	27	93	52	41
〃 4 丁目	22	108	44	59	田 島 1 丁目	28	206	122	72
〃 5 丁目	26	360	120	240	〃 2 丁目	31	248	163	85
〃 6 丁目	49	371	184	187	宮 戸 1 丁目	13	141	88	53
〃 7 丁目	45	299	140	159	〃 2 丁目	49	311	190	121
〃 8 丁目	16	44	31	13	〃 3 丁目	33	240	79	161
浜 崎 1 丁目	99	1,068	476	591	〃 4 丁目	37	239	150	89
〃 2 丁目	8	47	24	23	青 葉 台 1 丁目	23	382	132	198
〃 3 丁目	24	506	274	232	陸上自衛隊朝霞駐屯地	6	64	12	52
〃 4 丁目	31	169	110	59					

資料：総務省統計局「経済センサスー活動調査」

注：男女別の不詳を含む

4. 産業(中分類)別民営事業所数及び従業者数

(令和3年6月1日現在)

産 業 中 分 類	事業所数	従業者数(人)		産 業 中 分 類	事業所数	従業者数(人)	
		注	うち男			注	うち男
総 数	3,602	44,746	24,111	J 金 融 業 , 保 険 業	37	758	338
A 農 業 , 林 業	7	33	22	62 銀 行 業	10	186	66
01 農 業	7	33	22	63 協 同 組 織 金 融 業	4	71	42
D 建 設 業	486	2,877	2,328	64 クレジットカード業等非預金信用機関	1	5	3
06 総 合 工 事 業	174	1,252	1,006	65 金融商品取引業, 商品先物取引業	4	6	3
07 職 別 工 事 業 (設 備 工 事 を 除 く)	188	883	726	66 補 助 的 金 融 業 等	1	267	188
08 設 備 工 事 業	124	742	596	67 保険業 (保険媒介代理業等を含む)	17	223	36
E 製 造 業	338	9,276	6,188	K 不 動 産 業 , 物 品 賃 貸 業	329	1,532	903
09 食 料 品 製 造 業	11	2,379	644	68 不 動 産 取 引 業	64	619	363
11 織 維 工 業	8	26	15	69 不 動 産 賃 貸 業 ・ 管 理 業	241	664	365
12 木 材 ・ 木 製 品 製 造 業 (家 具 を 除 く)	4	18	8	70 物 品 賃 貸 業	24	249	175
13 家 具 ・ 装 備 品 製 造 業	12	137	116	L 学 術 研 究 , 専 門 ・ 技 術 サ ー ビ ス 業	124	1,882	1,232
14 パ ル プ ・ 紙 ・ 紙 加 工 品 製 造 業	13	159	98	71 学 術 ・ 開 発 研 究 機 関	5	1,172	754
15 印 刷 ・ 同 関 連 業	48	683	464	72 専 門 サ ー ビ ス 業	68	263	149
16 化 学 工 業	8	78	43	73 広 告 業	4	11	7
17 石 油 製 品 ・ 石 炭 製 品 製 造 業	4	47	36	74 技 術 サ ー ビ ス 業	47	436	322
18 プ ラ ス チ ッ ク 製 品 製 造 業	22	196	134	M 宿 泊 業 , 飲 食 サ ー ビ ス 業	383	3,676	1,606
19 ゴ ム 製 品 製 造 業	1	14	12	75 宿 泊 業	9	88	27
21 窯 業 ・ 土 石 製 品 製 造 業	7	106	95	76 飲 食 店	340	3,123	1,353
22 鉄 鋼 業	3	38	28	77 持 ち 帰 り ・ 配 達 飲 食 サ ー ビ ス 業	34	465	226
23 非 鉄 金 属 製 造 業	12	89	73	N 生 活 関 連 サ ー ビ ス 業 , 娛 楽 業	286	1,726	832
24 金 属 製 品 製 造 業	60	383	273	78 洗 濯 ・ 理 容 ・ 美 容 ・ 浴 場 業	201	572	219
25 は ん 用 機 械 器 具 製 造 業	11	51	38	79 そ の 他 の 生 活 関 連 サ ー ビ ス 業	38	162	67
26 生 産 用 機 械 器 具 製 造 業	34	297	222	80 娛 楽 業	47	992	546
27 業 務 用 機 械 器 具 製 造 業	19	328	219	O 教 育 , 学 習 支 援 業	133	920	353
28 電 子 部 品 ・ デ バ イ ス ・ 電 子 回 路 製 造 業	8	48	27	81 学 校 教 育	12	259	45
29 電 気 機 械 器 具 製 造 業	12	1,083	969	82 そ の 他 の 教 育 、 学 習 支 援 業	121	661	308
30 情 報 通 信 機 械 器 具 製 造 業	3	22	13	P 医 療 , 福 祉	396	6,912	1,841
31 輸 送 用 機 械 器 具 製 造 業	14	2,936	2,571	83 医 療 業	212	3,590	1,128
32 そ の 他 の 製 造 業	24	158	90	84 保 健 衛 生	1	1	1
F 電 気 ・ ガ ス ・ 熱 供 給 ・ 水 道 業	4	3	3	85 社 会 保 険 ・ 社 会 福 祉 ・ 介 護 事 業	183	3,321	712
33 電 気 業	3	2	2	Q 複 合 サ ー ビ ス 事 業	8	165	106
34 ガ ス 業	1	1	1	86 郵 便 局	6	42	17
G 情 報 通 信 業	59	375	255	87 協 同 組 合 (他 に 分 類 さ れ な い も の)	2	123	89
39 情 報 サ ー ビ ス 業	38	299	213	R サ ー ビ ス 業 (他 に 分 類 さ れ な い も の)	211	3,496	2,107
40 インターネット附随サービス業	2	5	2	88 廃 棄 物 処 理 業	18	247	217
41 映像・音声・文字情報制作業	19	71	40	89 自 動 車 整 備 業	34	224	187
H 運 輸 業 , 郵 便 業	144	3,514	2,497	90 機 械 等 修 理 業 (別 掲 を 除 く)	18	96	85
42 鉄 道 業	1	28	28	91 職 業 紹 介 ・ 労 働 者 派 遣 業	9	1,217	601
43 道 路 旅 客 運 送 業	9	311	274	92 そ の 他 の 事 業 サ ー ビ ス 業	74	1,444	868
44 道 路 貨 物 運 送 業	88	2,159	1,703	93 政 治 ・ 経 済 ・ 文 化 団 体	21	164	83
47 倉 庫 業	27	471	208	94 宗 教	33	88	54
48 運 輸 に 附 帯 す る サ ー ビ ス 業	17	303	120	95 そ の 他 の サ ー ビ ス 業	4	16	12
49 郵 便 業 (信 書 便 事 業 を 含 む)	2	242	164				
I 卸 売 業 , 小 売 業	657	7,601	3,500				
50 各 種 商 品 卸 売 業	1	17	13				
51 織 維 ・ 衣 服 等 卸 売 業	5	26	10				
52 飲 食 料 品 卸 売 業	17	96	54				
53 建 築 材 料 ・ 鉱 物 ・ 金 属 材 料 等 卸 売 業	45	328	243				
54 機 械 器 具 卸 売 業	68	760	612				
55 そ の 他 の 卸 売 業	46	846	331				
57 織 物 ・ 衣 服 ・ 身 の 回 り 品 小 売 業	38	220	53				
58 飲 食 料 品 小 売 業	168	2,805	966				
59 機 械 器 具 小 売 業	61	480	373				
60 そ の 他 の 小 売 業	179	1,840	738				
61 無 店 舗 小 売 業	29	183	107				

資料:総務省統計局「経済センサス活動調査」

注:男女別の不詳を含む

5. 市別民営事業所数及び従業者数

(各年6月1日現在)

市 名	事業所数(事業内容等不詳を含む)				従 業 者 数			
	平成28年	令和3年	増減	増減率(%)	平成28年	令和3年	増減	増減率(%)
埼玉県	250,834	261,920	11,086	4.4	2,590,119	2,602,009	11,890	0.5
さいたま市	232,460	243,521	11,061	4.8	2,395,615	2,407,451	11,836	0.5
西区	43,990	47,427	3,437	7.8	513,306	517,261	3,955	0.8
北区	2,247	2,405	158	7.0	24,139	26,043	1,904	7.9
大宮区	4,916	5,039	123	2.5	61,324	59,775	△ 1,549	△ 2.5
見沼区	8,319	8,889	570	6.9	118,269	125,510	7,241	6.1
中央区	4,243	4,688	445	10.5	42,127	40,157	△ 1,970	△ 4.7
桜区	3,263	3,528	265	8.1	43,429	47,791	4,362	10.0
浦和区	2,551	2,821	270	10.6	29,189	29,032	△ 157	△ 0.5
南区	6,337	6,694	357	5.6	67,216	59,873	△ 7,343	△ 10.9
緑区	4,741	5,356	615	13.0	52,160	51,146	△ 1,014	△ 1.9
岩槻区	2,985	3,486	501	16.8	28,405	30,179	1,774	6.2
川越市	4,388	4,521	133	3.0	47,048	47,755	707	1.5
熊谷市	11,131	12,413	1,282	11.5	142,628	136,645	△ 5,983	△ 4.2
川口市	8,369	8,426	57	0.7	81,917	86,008	4,091	5.0
行田市	22,019	22,229	210	1.0	181,981	179,305	△ 2,676	△ 1.5
秩父市	3,338	3,192	△ 146	△ 4.4	32,463	30,658	△ 1,805	△ 5.6
所沢市	3,362	3,250	△ 112	△ 3.3	25,763	24,295	△ 1,468	△ 5.7
飯能市	10,150	10,995	845	8.3	104,044	105,213	1,169	1.1
加須市	2,973	2,999	26	0.9	27,043	26,909	△ 134	△ 0.5
本庄市	4,159	4,084	△ 75	△ 1.8	44,428	44,011	△ 417	△ 0.9
東松山市	3,588	3,506	△ 82	△ 2.3	34,540	35,532	992	2.9
春日部市	3,529	3,783	254	7.2	38,440	41,175	2,735	7.1
狭山市	7,803	7,802	△ 1	△ 0.0	66,703	67,902	1,199	1.8
羽生市	4,751	4,757	6	0.1	57,936	57,256	△ 680	△ 1.2
鴻巣市	2,233	2,275	42	1.9	23,732	24,355	623	2.6
深谷市	3,632	3,481	△ 151	△ 4.2	32,240	30,854	△ 1,386	△ 4.3
上尾市	5,491	5,584	93	1.7	55,601	58,229	2,628	4.7
草加市	6,530	6,719	189	2.9	73,108	67,522	△ 5,586	△ 7.6
越谷市	7,692	8,471	779	10.1	70,701	71,466	765	1.1
蕨市	11,645	12,124	479	4.1	112,317	112,120	△ 197	△ 0.2
戸田市	2,755	2,859	104	3.8	23,333	22,306	△ 1,027	△ 4.4
入間市	5,446	5,993	547	10.0	65,333	66,334	1,001	1.5
朝霞市	4,934	5,255	321	6.5	50,308	51,999	1,691	3.4
志木市	3,762	4,293	531	14.1	42,719	44,746	2,027	4.7
和光市	2,076	2,355	279	13.4	15,927	17,100	1,173	7.4
新座市	1,814	2,255	441	24.3	27,514	29,101	1,587	5.8
桶川市	4,969	5,270	301	6.1	49,717	50,852	1,135	2.3
久喜市	2,308	2,388	80	3.5	24,247	24,145	△ 102	△ 0.4
北本市	5,134	5,197	63	1.2	58,069	58,633	564	1.0
八潮市	2,008	2,077	69	3.4	19,668	19,238	△ 430	△ 2.2
富士見市	4,508	4,983	475	10.5	43,409	45,901	2,492	5.7
三郷市	3,110	3,223	113	3.6	24,816	26,592	1,776	7.2
蓮田市	5,610	5,766	156	2.8	52,825	54,271	1,446	2.7
坂戸市	1,692	1,890	198	11.7	17,822	18,521	699	3.9
幸手市	3,096	2,994	△ 102	△ 3.3	30,457	29,442	△ 1,015	△ 3.3
鶴ヶ島市	2,132	2,046	△ 86	△ 4.0	18,228	17,692	△ 536	△ 2.9
日高市	2,156	2,244	88	4.1	22,448	22,394	△ 54	△ 0.2
吉川市	1,872	1,824	△ 48	△ 2.6	23,322	24,682	1,360	5.8
ふじみ野市	2,135	2,436	301	14.1	21,595	23,200	1,605	7.4
白岡市	3,128	3,200	72	2.3	31,310	29,512	△ 1,798	△ 5.7
	1,430	1,456	26	1.8	13,657	14,074	417	3.1

資料：総務省統計局「経済センサス－活動調査」

5 農 業

- 1 農家数、農家就業人口、経営耕地面積
- 2 経営耕地規模別経営体数
- 3 年齢別農業就業人口
- 4 販売目的の農産物の作物別作付(栽培)経営体数と作付(栽培)面積

1. 農家数、農業就業人口、経営耕地面積

(各年2月1日現在)

年	総農家数 (戸)						農 業 就 業 人 口 (人)		
		販売 農家	専 業	兼 業		自給的 農家	総 数	男	女
				農業が主	兼業が主				
平成 12 年	338	246	7	36	203	92	556	261	295
17	309	216	80	12	124	93	491	245	246
22	281	185	51	16	118	96	337	174	163
27	234	156	64	7	85	78	312	173	139
令和 2 年	186	111	—	—	—	75	324	183	141

年	経 営 耕 地 面 積 (a)				
	総 数	田	畑	樹園地	自給的 農家
平成 12 年	21,683	5,147	15,346	1,190	—
17	19,245	3,869	12,832	991	1,553
22	16,780	2,745	11,632	815	1,588
27	14,311	2,568	9,586	888	1,269
令和 2 年	13,598	5,109	7,989	500	—

資料：農林水産省「農林業センサス」

注：農業就業人口は、平成12年から販売農家のみの数値である

[用語説明]

販売農家…経営耕地面積が30a以上又は調査期日前1年間における農産物販売金額が50万円以上の農家

自給的農家…経営耕地面積が30a未満かつ調査期日前1年間における農産物販売金額が50万円未満の農家

2. 経営耕地規模別経営体数

(各年2月1日現在 単位:経営体)

年	総 数	0.3ha未満	0.3 ～ 0.5	0.5 ～ 1.0	1.0 ～ 1.5	1.5 ～ 2.0	2ha以上
平成 12 年	246	4	66	103	47	21	5
17	216	7	48	98	34	22	7
22	185	2	46	86	29	15	7
27	168	14	45	58	30	12	9
令和 2 年	120	11	28	43	18	11	9

資料:農林水産省「農林業センサス」

3. 年齢別農業就業人口

(各年2月1日現在 単位:人)

年・性別	総 数	15～29歳	30～39	40～49	50～59	60～64	65～69	70歳以上
平成 12 年	556	19	52	78	108	81	67	151
17	491	10	30	66	93	58	76	158
22	337	6	10	38	66	37	46	134
27	312	11	10	31	52	31	40	137
令和 2 年	324	13	17	27	65	34	36	132
男	183	10	13	18	34	16	22	70
女	141	3	4	9	31	18	14	62

資料:農林水産省「農林業センサス」

注1:平成12年から販売農家のみの数値である

注2:令和2年から個人経営体のみの数値である

4. 販売目的の農産物の作物別作付(栽培)経営体数と作付(栽培)面積

(令和2年2月1日現在)

（令和二年2月1日現在）

作物名		作付(栽培) 経営体数	作付(栽培) 面積(a)	作物名	作付(栽培) 経営体数	作付(栽培) 面積(a)	
水	稲	17	951	ブ ロ ッ コ リ ー	27	197	
陸	稲	-	-	き ゅ う り	30	X	
小	麦	4	357	な す	27	X	
大 麦 ・ 裸 麦		-	-	ト マ ト	19	55	
そ ば		-	-	ピ ー マ ン	9	10	
そ の 他 の 雑 穀		-	-	い ち ご	-	-	
ば れ い し ょ		30	169	メ ロ ン	2	X	
か ん し ょ		9	X	す い か	1	X	
大 豆		4	43	そ の 他 の 野 菜	25	X	
小 豆		-	-	温 州 み か ん	-	-	
そ の 他 の 豆 類		5	22	そ の 他 の か ん き つ	2	X	
茶		-	-	り ん ご	-	-	
こ ん に や く い も		-	-	モ モ	-	-	
その他の工芸作物		1	X	ぶ ど う	2	X	
だ い こ ん		39	X	日 本 な し	-	-	
に ん じ ん		60	X	か き	3	36	
さ と い も		38	X	く り	1	X	
や ま の い も (ながいもなど)		2	X	う め	5	167	
は く さ い		29	108	す も も	1	X	
キ ャ ベ ツ		27	144	キ ウ イ フ ル ー ツ	1	X	
ほ う れ ん そ う		38	870	そ の 他 の 果 樹	1	X	
レ タ ス		3	12	花 き 類	5	133	
ね ぎ		40	X	花 木	1	X	
た ま ね ぎ		17	32	そ の 他 作 物	露地 施設	5 1	253 X

資料：農林水産省「農林業センサス」

注：「X」は、個々の申告者の秘密が漏れる恐れがあるので秘匿した箇所である

[用語説明]

露地…屋根などの覆いのない土地をいう

施設…ビニールハウス、ガラス室などで、その中で普通の姿勢で作業できるものをいう

6 商工業

- 1 商業の推移
- 2 卸売業・小売業
- 3 製造業

1. 商業の推移

年	商店数 (店)			従業者数 (人)			年間商品販売額 (万円)			商品手持額 (万円)	修理料、 サービス料、 仲立手数料 収入額 (万円)
	総数	卸売業	小売業	総数	卸売業	小売業	総額	卸売業	小売業		
平成 19 年	693	138	555	6,152	1,084	5,068	14,797,197	5,729,084	9,068,113	1,127,703	268,890
23	480	113	367	5,133	1,391	3,742	17,075,800	11,158,600	5,917,200	1,154,600	-
26	472	116	356	4,797	1,372	3,425	11,892,100	5,675,000	6,217,200	-	-
28	523	125	398	5,530	1,384	4,146	21,321,100	13,375,200	7,945,900	-	-
令和 3 年	508	130	378	6,273	1,746	4,527	24,023,800	16,271,300	7,752,500	-	-

資料：総務省統計局「商業統計調査」・「経済センサス－基礎調査」・「経済センサス－活動調査」

注：商店数等の経理事項以外の事項は、各調査年の6月1日現在、平成23年は平成24年2月1日現在、平成26年は7月1日現在の数値である

2. 卸売業・小売業

(1) 市別卸売業・小売業別事業所数

(各年6月1日現在)

市 名	合 計			卸売業			小売業		
	平成28年	令和3年	前回比	平成28年	令和3年	前回比	平成28年	令和3年	前回比
			%			%			%
県 計	45,545	41,865	△ 8.1	10,649	9,978	△ 6.3	34,896	31,887	△ 8.6
市 計	42,361	38,889	△ 8.2	10,048	9,384	△ 6.6	32,313	29,505	△ 8.7
町村計	3,184	2,976	△ 6.5	601	594	△ 1.2	2,583	2,382	△ 7.8
さいたま市	8,125	7,394	△ 9.0	2,465	2,279	△ 7.5	5,660	5,115	△ 9.6
西 区	362	314	△ 13.3	82	73	△ 11.0	280	241	△ 13.9
北 区	1,149	1,073	△ 6.6	550	503	△ 8.5	599	570	△ 4.8
大宮区	1,682	1,528	△ 9.2	513	497	△ 3.1	1,169	1,031	△ 11.8
見沼区	801	728	△ 9.1	243	218	△ 10.3	558	510	△ 8.6
中央区	562	528	△ 6.0	159	157	△ 1.3	403	371	△ 7.9
桜 区	419	380	△ 9.3	160	142	△ 11.3	259	238	△ 8.1
浦和区	1,057	937	△ 11.4	165	167	1.2	892	770	△ 13.7
南 区	751	705	△ 6.1	241	220	△ 8.7	510	485	△ 4.9
緑 区	614	556	△ 9.4	154	120	△ 22.1	460	436	△ 5.2
岩槻区	728	645	△ 11.4	198	182	△ 8.1	530	463	△ 12.6
川 越 市	2,182	2,081	△ 4.6	490	467	△ 4.7	1,692	1,614	△ 4.6
熊 谷 市	1,791	1,694	△ 5.4	520	503	△ 3.3	1,271	1,191	△ 6.3
川 口 市	3,388	2,924	△ 13.7	972	874	△ 10.1	2,416	2,050	△ 15.1
行 田 市	674	570	△ 15.4	170	140	△ 17.6	504	430	△ 14.7
秩 父 市	652	606	△ 7.1	119	104	△ 12.6	533	502	△ 5.8
所 沢 市	1,797	1,753	△ 2.4	343	331	△ 3.5	1,454	1,422	△ 2.2
飯 能 市	539	528	△ 2.0	70	72	2.9	469	456	△ 2.8
加 須 市	807	700	△ 13.3	174	161	△ 7.5	633	539	△ 14.8
本 庄 市	685	659	△ 3.8	123	117	△ 4.9	562	542	△ 3.6
東 松 山 市	751	699	△ 6.9	128	115	△ 10.2	623	584	△ 6.3
春日部市	1,518	1,327	△ 12.6	305	259	△ 15.1	1,213	1,068	△ 12.0
狭 山 市	880	859	△ 2.4	196	195	△ 0.5	684	664	△ 2.9
羽 生 市	531	490	△ 7.7	86	75	△ 12.8	445	415	△ 6.7
鴻 巣 市	770	642	△ 16.6	151	133	△ 11.9	619	509	△ 17.8
深 谷 市	1,124	1,038	△ 7.7	249	223	△ 10.4	875	815	△ 6.9
上 尾 市	1,159	1,076	△ 7.2	258	261	1.2	901	815	△ 9.5
草 加 市	1,283	1,194	△ 6.9	324	303	△ 6.5	959	891	△ 7.1
越 谷 市	2,397	2,180	△ 9.1	537	501	△ 6.7	1,860	1,679	△ 9.7
蕨 市	470	381	△ 18.9	97	83	△ 14.4	373	298	△ 20.1
戸 田 市	810	755	△ 6.8	265	238	△ 10.2	545	517	△ 5.1
入 間 市	955	944	△ 1.2	168	180	7.1	787	764	△ 2.9
朝 霞 市	523	508	△ 2.9	125	130	4.0	398	378	△ 5.0
志 木 市	357	344	△ 3.6	60	63	5.0	297	281	△ 5.4
和 光 市	305	287	△ 5.9	69	63	△ 8.7	236	224	△ 5.1
新 座 市	803	663	△ 17.4	170	148	△ 12.9	633	515	△ 18.6
桶 川 市	449	423	△ 5.8	96	89	△ 7.3	353	334	△ 5.4
久 喜 市	1,090	992	△ 9.0	186	174	△ 6.5	904	818	△ 9.5
北 本 市	397	387	△ 2.5	68	67	△ 1.5	329	320	△ 2.7
八 潮 市	593	574	△ 3.2	224	224	0.0	369	350	△ 5.1
富 士 見 市	606	591	△ 2.5	69	70	1.4	537	521	△ 3.0
三 郷 市	888	808	△ 9.0	242	240	△ 0.8	646	568	△ 12.1
蓮 田 市	304	301	△ 1.0	52	46	△ 11.5	252	255	1.2
坂 戸 市	524	460	△ 12.2	77	75	△ 2.6	447	385	△ 13.9
幸 手 市	394	337	△ 14.5	72	56	△ 22.2	322	281	△ 12.7
鶴 ヶ 島 市	412	407	△ 1.2	77	83	7.8	335	324	△ 3.3
日 高 市	287	282	△ 1.7	57	64	12.3	230	218	△ 5.2
吉 川 市	320	300	△ 6.3	73	75	2.7	247	225	△ 8.9
ふじみ野市	557	494	△ 11.3	70	60	△ 14.3	487	434	△ 10.9
白 岡 市	264	237	△ 10.2	51	43	△ 15.7	213	194	△ 8.9

資料：総務省統計局「経済センサス－基礎調査」・「経済センサス－活動調査」

(2)産業小分類別事業所数、従業者数、年間商品販売額及び売場面積

(令和3年6月1日現在)

産 業 分 類 (小 分 類)	事業所数	従業者数 (人)	年間商品販売額 (百万円)	売場面積 (㎡)
総 数	508	6,273	240,238	70,319
卸 売 計	130	1,746	162,713	-
50 各種商品卸売業	1	17	X	-
51 繊維・衣服等卸売業	4	23	994	-
511 繊維品卸売業(衣服, 身の回り品を除く)	-	-	-	-
512 衣服卸売業	1	3	X	-
513 身の回り品卸売業	3	20	X	-
52 飲食料品卸売業	11	62	1,019	-
521 農畜産物・水産物卸売業	5	20	280	-
522 食料・飲料卸売業	6	42	739	-
53 建築材料、鉱物・金属材料等卸売業	35	223	10,864	-
531 建築材料卸売業	18	153	8,748	-
532 化学製品卸売業	5	12	X	-
533 石油・鉱物卸売業	-	-	-	-
534 鉄鋼製品卸売業	1	1	-	-
535 非鉄金属卸売業	2	15	X	-
536 再生資源卸売業	9	42	1,141	-
54 機械器具卸売業	48	691	39,300	-
541 産業機械器具卸売業	10	69	X	-
542 自動車卸売業	20	446	28,704	-
543 電気機械器具卸売業	16	124	7,718	-
549 その他の機械器具卸売業	2	52	X	-
55 その他の卸売業	31	730	X	-
551 家具・建具・じゅう器等卸売業	3	41	3,877	-
552 医療品・化粧品等卸売業	6	463	97,001	-
553 紙・紙製品卸売業	2	6	X	-
559 他に分類されない卸売業	20	220	8,509	-

資料:総務省統計局「経済センサスー活動調査」

注1:「X」は、秘密保護上統計数値の公表を差し控えたもの

注2:年間商品販売額について、単位未満を四捨五入しているため、内訳の計と合計は一致していない

産 業 分 類（中 分 類）	事業所数	従業者数 (人)	年間商品販売額 (百万円)	売場面積 (㎡)
小 売 計	378	4,527	77,525	70,319
56 各種商品小売業	-	-	-	-
561 百貨店, 総合スーパー	-	-	-	-
569 その他の各種商品小売業 (従業者が常時50人未満のもの)	-	-	-	-
57 織物・衣服・身の回り品小売業	34	212	3,755	8,096
571 呉服・服地・寝具小売業	5	12	34	132
572 男子服小売業	5	23	480	1,157
573 婦人・子供服小売業	11	83	1,848	2,778
574 靴・履物小売業	2	10	X	X
579 その他の織物・衣服・身の回り品小売業	11	84	X	X
58 飲食料品小売業	142	2,396	31,077	26,098
581 各種食料品小売業	13	916	17,444	13,382
582 野菜・果実小売業	4	9	61	35
583 食肉小売業	2	4	-	-
584 鮮魚小売業	1	3	X	X
585 酒小売業	10	27	81	123
586 菓子・パン小売業	40	331	1,248	1,236
589 その他の飲食料品小売業	72	1,106	X	X
59 機械器具小売業	43	335	12,086	5,469
591 自動車小売業	17	200	8,540	877
592 自転車小売業	8	24	289	1,554
593 機械器具小売業(自動車, 自転車を除く)	18	111	3,258	3,038
60 その他の小売業	139	1,423	24,217	30,656
601 家具・建具・畳小売業	10	32	258	901
602 じゅう器小売業	2	19	X	X
603 医薬品・化粧品小売業	55	581	11,960	10,433
604 農耕用品小売業	-	-	-	-
605 燃料小売業	14	111	3,876	1,000
606 書籍・文房具小売業	16	195	2,390	2,031
607 スポーツ用品・がん具・娯楽用品・楽器小売業	5	86	1,850	2,453
608 写真機・時計・眼鏡小売業	4	11	159	335
609 他に分類されない小売業	33	388	X	X
61 無店舗小売業	20	161	6,391	-
611 通信販売・訪問販売小売業	16	146	6,236	-
612 自動販売機による小売業	1	11	X	-
619 その他の無店舗小売業	3	4	X	-

3. 製造業

(1)製造業の推移及び概況(従業者4人以上の事業所)

年・産業 (中分類)	事業所数	従 業 者 数 (人)	現金給与 総 額 (万円)	事業に従事する者の人 件費及び派遣受入者に 係る人材派遣会社への 支払額 (万円)	原材料 燃料等 使用額 (万円)	製 造 品 出荷額等 (万円)	粗付加価値額 (万円)
平成 28 年	167	4,137	1,372,528	-	4,232,508	8,117,692	3,467,005
29	146	4,037	1,299,949	-	3,975,008	7,853,496	3,460,597
30	146	4,037	1,299,949	-	3,975,008	7,853,496	3,460,597
令和 元 年	133	4,655	1,372,225	-	4,327,461	7,893,214	3,146,404
2	141	4,742	1,510,327	-	4,438,240	8,439,830	3,582,373
令和 3 年	134	4,419	-	1,351,122	4,328,240	8,261,326	3,624,331
食 料	3	2,141	-	396,052	1,404,358	2,739,521	1,246,506
飲 料	-	-	-	-	-	-	-
織 維	1	6	-	X	X	X	X
木 材	1	6	-	X	X	X	X
家 具	6	104	-	41,778	51,914	122,678	64,339
紙・パルプ	7	132	-	47,843	120,651	224,243	94,229
印 刷	31	598	-	245,410	358,376	858,128	455,237
化 学	4	40	-	17,037	52,892	145,229	83,943
石 油	4	47	-	24,868	648,846	899,712	228,060
プラスチック	11	170	-	76,033	104,132	270,436	160,210
ゴ ム	1	14	-	X	X	X	X
皮 革	-	-	-	-	-	-	-
窯 業	4	98	-	46,662	102,144	190,717	80,645
鉄 鋼	-	-	-	-	-	-	-
非 鉄	6	49	-	19,470	18,615	53,419	31,767
金 属 製 品	16	193	-	79,224	83,630	237,906	139,640
はん用機器	3	22	-	10,833	18,891	34,237	14,038
生産用機器	12	207	-	95,416	365,488	661,526	270,185
業務用機器	3	113	-	36,898	310,686	442,458	120,041
電 子 部 品	2	22	-	X	X	X	X
電 気 機 器	3	28	-	13,788	13,671	34,695	19,396
情 報 機 器	1	7	-	X	X	X	X
輸 送 用 機 器	8	344	-	158,902	622,318	1,101,407	439,900
そ の 他	7	78	-	27,741	39,991	198,914	144,863

資料:埼玉県統計課「工業統計調査」、総務省統計局「経済センサス-基礎調査」・「経済センサス-活動調査」

注1:「X」は個々の申告者の秘密が漏れる恐れがあるので秘匿した箇所である

注2:事業所数、従業者数等の経理事項以外の事項は、各調査年の12月31日現在、平成28年以降は6月1日現在の数値である

(2)市別事業所数、従業者数及び製造品出荷額等(従業者4人以上の事業所)

(令和3年6月1日現在)

市 名	事業所数	従業者数 (人)	製造品出荷額等 (万円)	付加価値額 (万円)
県 (町 村 含 む)	10,102	379,482	1,286,295,721	491,906,754
さいたま市	825	27,011	82,766,616	36,651,600
西 区	65	1,998	4,772,134	2,445,409
北 区	83	5,048	18,882,006	10,101,896
大宮区	27	647	1,113,734	618,693
見沼区	59	2,513	5,936,645	2,397,347
中央区	50	1,299	2,497,042	1,072,549
桜 区	91	3,372	8,274,594	3,464,597
浦和区	27	485	488,825	221,490
南区	79	2,698	15,152,712	8,376,853
緑 区	55	616	1,416,193	499,914
岩槻区	289	8,335	24,232,731	7,452,852
川越市	459	19,953	83,028,970	28,549,437
熊谷市	286	14,273	91,333,299	40,915,049
川口市	1,139	20,543	46,573,988	20,939,253
行田市	156	8,052	25,319,458	8,502,144
秩父市	143	5,240	12,576,199	5,344,332
所沢市	224	7,692	17,413,119	8,632,810
飯能市	117	5,213	15,414,216	5,868,752
加須市	252	13,305	48,207,197	17,237,878
本庄市	145	7,406	36,189,071	13,022,824
東松山市	126	8,843	26,530,902	11,890,815
春日部市	198	6,329	21,007,568	8,936,213
狭山市	180	14,872	95,675,551	24,794,981
羽生市	151	7,051	29,155,303	9,651,979
鴻巣市	138	5,986	19,175,608	7,453,421
深谷市	233	14,935	48,044,485	18,760,209
上尾市	200	9,395	33,791,032	17,659,647
草加市	381	12,161	46,820,342	17,373,358
越谷市	368	8,817	22,503,686	9,962,857
蕨 市	60	3,580	13,219,743	7,162,787
戸田市	402	11,076	24,300,209	12,960,392
入間市	241	11,421	42,221,246	13,473,628
朝霞市	134	4,419	8,261,326	3,624,331
志木市	68	1,061	2,191,374	916,214
和光市	67	1,245	3,093,088	1,026,755
新座市	174	5,993	11,617,983	5,914,858
桶川市	73	3,818	11,750,053	3,748,283
久喜市	209	11,863	46,828,051	15,902,259
北本市	60	2,825	4,784,424	1,565,329
八潮市	554	11,966	36,578,236	16,017,121
富士見市	49	834	2,191,981	954,613
三郷市	369	6,568	11,557,252	5,258,334
蓮田市	68	3,563	14,806,104	5,385,414
坂戸市	92	6,263	14,731,345	6,055,841
幸手市	82	3,236	11,143,066	4,103,149
鶴ヶ島市	36	3,033	6,113,477	2,838,081
日高市	141	6,095	19,047,182	7,985,444
吉川市	161	3,707	7,083,932	3,392,635
ふじみ野市	92	4,204	10,745,844	1,548,471
白岡市	51	2,118	5,800,710	2,627,249

資料：総務省統計局「経済センサスー基礎調査」・「経済センサスー活動調査」

注1：付加価値の事項について、29人以下の事業所は粗付加価値額である

注2：事業所数及び従業者数は、令和3年6月1日現在の数値

注3：製造品出荷額等、付加価値額などの経理項目については令和2(2020)年1月～
令和2(2020)年12月の実績により調査している

7 労働

- 1 労働人口
- 2 労働組合
- 3 職業紹介状況(一般)
- 4 新規学卒求人、求職状況
- 5 中高年齢者職業紹介状況
- 6 雇用保険支給状況

1. 労働人口

(各年10月1日現在)

年・性別	総人口	15歳以上人口	労働力人口			非労働力人口	不詳
			計	就業者数	完全失業者		
平成 12 年	119,712	101,203	66,470	63,348	3,122	31,738	2,995
17	124,393	104,528	66,507	63,183	3,324	31,910	6,111
22	129,691	109,539	68,176	64,673	3,503	31,520	9,843
27	136,299	115,878	69,670	67,135	2,535	35,226	10,982
令和 2 年	141,083	121,350	68,956	66,620	2,336	30,968	21,426
男	70,696	60,604	38,529	37,147	1,382	10,368	11,707
女	70,387	60,746	30,427	29,473	954	20,600	9,719

資料：総務省統計局「国勢調査」

注：15歳以上人口は、年齢不詳者の数値を除いて算出

2. 労働組合

(各年6月末日現在)

年	組合数	組合員総数 (人)
令和 2 年	15	10,594
3	16	11,112
4	17	11,741
5	16	11,600
6	15	11,780

資料：埼玉県産業労働部雇用・人材戦略課

注：組合の組織実態が県外にあるもの、連合体及び協議体組織は含まれない

3. 職業紹介状況(一般)

(パートタイムを除く)

年 度	新規 求人数	新 規 求 職			紹 介			就 職			有効求 人倍率	紹介に 対する 就職率 (%)
		総 数	男	女	総 数	男	女	総 数	男	女		
令和 2 年度	9,379	8,100	4,635	3,453	9,253	5,706	3,535	1,029	635	394	0.65	11.1
3	10,243	7,397	4,265	3,086	7,977	5,178	2,785	959	599	358	0.69	12
4	11,429	7,243	4,161	3,056	7,093	4,651	2,435	970	611	358	0.79	13.7
5	11,299	7,531	4,305	3,211	6,482	4,311	2,163	1,023	638	385	0.77	15.8
6	10,616	7,314	4,157	3,140	6,071	4,071	1,990	903	572	329	0.72	14.9

資料:朝霞公共職業安定所

注1:この表は朝霞公共職業安定所管内の統計である

注2:新システム導入(平成16年11月)に伴い、性別入力が任意となったため、男女の合計値と総数とは一致しない場合がある

4. 新規学卒求人、求職状況

年 度	卒業者数	求職数	求人数	求人倍率	就 職 数			受 入 数		充足数	充足率 (%)
					管 内	県 内	県 外	県内から	県外から		
中 学 生											
令和 2 年度	3,805	0	3	0	0	0	0	0	0	0	0
3	3,934	2	3	1.5	1	0	1	0	0	1	33.3
4	4,037	2	8	4	1	0	1	2	0	2	25
5	3,954	0	3	0	0	0	0	0	0	0	0
6	4,095	0	6	0	0	0	0	0	0	0	0
高 校 生											
令和 2 年度	3,488	212	435	2.05	36	76	100	41	43	121	27.8
3	3,344	198	470	2.37	34	67	97	54	42	130	27.7
4	3,278	173	515	2.98	23	57	93	51	38	113	21.9
5	3,461	178	586	3.29	28	57	93	49	25	74	12.6
6	3,373	141	609	4.32	21	41	79	51	60	111	18.2

資料:朝霞公共職業安定所

注:この表は朝霞公共職業安定所管内の統計である

5. 中高年齢者職業紹介状況

(単位:人)

年 度	新 規 求 職	紹 介	就 職
令和 2 年度	3,758	5,438	554
3	3,499	4,646	538
4	3,437	4,100	535
5	3,748	4,031	603
6	3,700	3,856	568

資料:朝霞公共職業安定所

注1:この表は朝霞公共職業安定所管内の統計である

注2:中高年齢とは満45歳以上をいう

注3:パートタイムは除く

6. 雇用保険支給状況

年 度	離職票提出件数(人)			初回受給件数(人)			受給者実人員(人)		
	総 数	男	女	総 数	男	女	総 数	男	女
令和 2 年度	5,594	2,478	3,116	4,952	2,226	2,726	21,588	9,828	11,760
3	4,531	2,047	2,484	3,789	1,668	2,121	17,952	8,088	9,864
4	4,718	2,096	2,622	3,866	1,700	2,166	16,471	7,413	9,058
5	5,023	2,280	2,743	4,045	1,822	2,223	17,567	8,162	9,405
6	4,808	2,131	2,677	4,027	1,762	2,265	18,277	8,248	10,029
年 度	保険金支給額(千円)								
	総 数			男			女		
令和 2 年度	3,539,137			1,711,939			1,827,198		
3	3,196,601			1,534,695			1,661,906		
4	2,569,339			1,250,633			1,318,706		
5	2,545,653			1,282,000			1,263,653		
6	2,691,543			1,295,391			1,396,152		

資料:朝霞公共職業安定所

注:この表は朝霞公共職業安定所管内の統計である

8 市民所得

- 1 市民所得指標
- 2 産業別市内総生産の推移
- 3 市民所得の分配

1. 市民所得指標

項 目	平成30年度	平成31年度 (令和元年度)	令和2年度	令和3年度	令和4年度
朝 霞 市 人 口 (人)	140,676	142,229	141,083	141,842	142,367
市 内 就 業 者 数 (人)	52,128	52,379	52,670	52,251	52,786
市 民 雇 用 者 数 (人)	70,113	70,812	71,575	71,054	71,750
市 内 総 生 産 (実 質) (百 万 円)	369,633	363,530	352,605	365,550	364,255
就 業 者 1 人 当 た り 市 内 純 生 産 (千 円)	4,927	4,792	4,524	4,750	4,661
市 民 所 得 (分 配) (百 万 円)	476,887	478,717	464,446	488,520	502,808
1 人 当 た り 市 民 所 得 (千 円)	3,390	3,366	3,292	3,444	3,532
雇 用 者 1 人 当 た り 雇 用 者 報 酬 (千 円)	5,370	5,406	5,247	5,424	5,479

資料：埼玉県市町村民経済計算

[8章の用語説明]

- 朝霞市人口…その年度の10月1日現在の総務省統計局の推計人口を埼玉県の推計人口により調整したもの
- 市内総生産…1年間に市内の各事業所で産み出された付加価値の合計
- 就業者1人当たり市内純生産…市内の労働生産性を表す、市内純生産÷市内通勤就業者数
- 市民所得(分配)…新たに生み出された付加価値が生産に参加した諸要素に分配された合計で、雇用者報酬、財産所得、企業所得ごとにあらわしたもの
- 1人当たり市民所得…市の経済水準を表す、市民所得(分配)÷朝霞市人口
- 雇用者報酬…市内に常時居住し生産活動に従事する雇用者への分配額
- 財産所得…一般政府、対家計民間非営利団体、家計が財産を賃貸して生じる所得(利子、配当、賃貸料)
- 企業所得…生産活動の結果、企業の手元に残る利益である営業余剰に、財産所得の「受取－支払」を加えたもの

「総」(グロス)と「純」(ネット)…生産額には、新たに作られた付加価値部分と固定資本減耗部分があり、
 固定資本減耗を含むものを「総」、含まないものを「純」という
 市内総生産は「総」、市民所得(分配)は「純」の概念で推計している

2. 産業別市内総生産の推移

(単位:百万円)

産 業		平成30年度	平成31年度 (令和元年度)	令和2年度	令和3年度	令和4年度
市 内 総 生 産		373,376	368,638	358,901	375,383	377,024
第 1 次 産 業		332	307	307	269	274
農 業		331	306	306	269	273
林 業		-	-	-	-	-
水 産 業		1	1	1	1	1
第 2 次 産 業		56,730	56,725	58,460	63,768	53,945
鉱 業		-	-	-	-	-
製 造 業		36,556	36,535	35,339	39,462	36,224
建 設 業		20,174	20,190	23,122	24,306	17,722
第 3 次 産 業		313,958	309,552	298,211	308,198	318,021
電気・ガス・水道・廃棄物処理業		10,084	10,696	10,932	11,089	9,978
卸 売 ・ 小 売 業		34,916	35,070	34,512	36,446	38,118
運 輸 ・ 郵 便 業		17,378	17,590	14,964	15,467	16,504
宿 泊 ・ 飲 食 サービス 業		9,415	8,887	6,152	5,179	5,982
情 報 通 信 業		3,363	3,384	3,304	3,452	3,344
金 融 ・ 保 険 業		12,572	12,649	12,519	13,251	14,196
不 動 産 業		69,931	71,747	74,998	76,857	78,217
専門・科学技術、業務支援 サ ー ビ ス 業		63,486	54,278	45,311	47,864	50,217
公 務		28,489	29,439	30,304	30,437	31,026
教 育		9,879	9,689	9,707	9,775	9,981
保 健 衛 生 ・ 社 会 事 業		38,622	40,309	41,074	43,129	44,465
そ の 他 の サ ー ビ ス		15,823	15,814	14,434	15,253	15,994
輸 入 品 に 課 さ れ る 税 ・ 関 税		6,557	6,388	6,331	7,700	9,889
(控除)総資本形成に係る消費税		4,201	4,335	4,409	4,551	5,105

資料:埼玉縣市町村民経済計算

3. 市民所得の分配

(単位:百万円)

項 目	平成30年度	平成31年度 (令和元年度)	令和2年度	令和3年度	令和4年度
市 民 所 得 (分 配)	476,887	478,717	464,446	488,520	502,808
雇 用 者 報 酬	376,521	382,828	375,536	385,379	393,084
賃 金 ・ 俸 給	325,544	330,337	324,422	332,624	338,170
雇 主 の 社 会 負 担	50,977	52,491	51,114	52,755	54,914
雇主の現実社会負担	46,487	48,624	48,484	50,561	53,095
雇主の帰属社会負担	4,490	3,867	2,630	2,193	1,819
財 産 所 得	27,778	26,445	27,745	26,727	30,552
受 取	29,499	28,058	29,219	28,053	31,688
支 払	1,721	1,613	1,474	1,326	1,136
一 般 政 府	△ 218	△ 125	△ 110	△ 89	75
受 取	969	1,004	1,028	1,041	1,060
支 払	1,187	1,129	1,138	1,131	984
家 計	27,851	26,448	27,742	26,683	30,328
利 子	5,000	6,840	5,992	5,872	6,454
受 取	5,516	7,303	6,313	6,052	6,586
支 払	516	462	321	181	132
配 当 (受 取)	6,911	4,170	6,364	4,123	7,481
その他の投資所得 (受取)	9,593	9,179	8,920	9,449	9,763
賃 貸 料 (受 取)	6,347	6,258	6,466	7,240	6,629
対家計民間非営利団体	145	122	113	133	149
受 取	164	144	128	148	168
支 払	19	22	15	15	20
企 業 所 得	72,588	69,444	61,164	76,414	79,173
民 間 法 人 企 業	33,682	31,552	20,581	35,227	39,304
公 的 企 業	2,203	1,422	1,483	1,496	1,526
個 人 企 業	36,703	36,470	39,100	39,691	38,342
農 林 水 産 業	129	121	122	108	98
そ の 他 の 産 業	12,665	11,970	13,150	13,811	13,492
持 ち 家	23,909	24,379	25,827	25,772	24,752

資料:埼玉県市町村民経済計算

9 建設・住宅

- 1 道路の状況
- 2 市道舗装状況
- 3 市道幅員別状況
- 4 橋梁の状況
- 5 公共下水道
- 6 建築確認申請受付件数
- 7 建築確認申請受付延べ床面積
- 8 公園の状況
- 9 住宅の建て方別住宅数
- 10 居住世帯の有無(5区分)別住宅数及び人が居住する住宅以外の建物数
- 11 住宅の種類(2区分)・構造(4区分)、建築の時期(9区分)別住宅数

1. 道路の状況

(令和7年4月1日現在)

区 分	路 線 数 (路線)	実 延 長 (m)	路 面 内 訳 (m)	
			舗 装 道	砂 利 道
総 数	1,336	277,503	263,600	11,015
国 道	1	4,085	4,085	-
県 道	6	18,581	18,581	-
市 道	1,329	254,830	243,841	10,989

資料:道路整備課

2. 市道舗装状況

(各年4月1日現在)

年	総 実 延 長 (m)	総 面 積 (㎡)	舗 装 道		
			延長 (m)	面積 (㎡)	舗装率 (%)
令 和 3 年	253,432	1,605,984	238,478	1,563,138	97.3
4	253,600	1,613,854	239,242	1,572,498	97.4
5	253,994	1,617,629	239,638	1,576,225	97.4
6	254,837	1,619,283	240,934	1,577,831	97.4
7	254,830	1,619,812	240,953	1,578,408	97.4

資料:道路整備課

注:舗装率 = 舗装道面積 / 総面積

3. 市道幅員別状況

(令和7年4月1日現在 単位:m)

実 延 長	2.5m未満	2.5m～4.5m未満	4.5m～6.5m未満	6.5m以上
254,830	7,231	81,923	94,231	71,452

資料:道路整備課

4. 橋梁の状況

(各年4月1日現在)

年	橋 数 (基)		実 延 長 (m)
	木 橋	永 久 橋	
令和 3 年	-	24	980.84
4	-	24	980.84
5	-	23	819.99
6	-	24	876.06
7	-	24	876.06

資料:道路整備課

5. 公共下水道

年 度	処 理 区 域 面 積 A (ha)	行 政 人 口 B (人)	処理区域 内 人 口 C (人)	水 洗 化 人 口 D (人)	処理区域 内世帯数 (世 帯)	水 洗 化 世 帯 数 (世 帯)	普 及 率 C / B (%)	水洗化率 D / C (%)
令和 2 年度	1,098.3	143,388	140,264	138,989	66,160	65,582	97.8	99.1
3	1,100.7	143,926	140,780	139,528	66,773	66,200	97.8	99.1
4	1,101.0	144,287	141,112	139,889	67,399	66,835	97.8	99.1
5	1,101.6	145,531	142,461	141,242	68,659	68,095	97.9	99.1
6	1,101.9	145,984	143,021	141,816	69,523	68,963	98.0	99.2

資料:下水道施設課

注:行政人口は各年度末現在の人口である

6. 建築確認申請受付件数

(単位:件)

年 度	総 数	住 宅	共同住宅	併用住宅	事務所店舗	工 場	その他
令和 2 年度	540 (535)	495 (494)	23 (23)	2 (2)	4 (4)	0 (0)	16 (12)
3	509 (504)	460 (458)	31 (31)	0 (0)	7 (6)	0 (0)	11 (9)
4	522 (517)	465 (463)	30 (30)	0 (0)	9 (7)	2 (2)	16 (15)
5	456 (449)	393 (391)	35 (35)	0 (0)	13 (11)	0 (0)	15 (12)
6	478 (473)	389 (389)	61 (61)	2 (2)	15 (15)	0 (0)	11 (6)

資料:開発建築課

注:()内は指定確認検査機関で確認した件数の再掲

7. 建築確認申請受付延べ床面積

(単位:m²)

年 度	総 数	住 宅	共同住宅	併用住宅	事務所店舗	工 場	その他
令和 2 年度	121,590 (94,790)	51,769 (51,670)	25,147 (25,147)	290 (290)	2,349 (2,349)	0 (0)	42,035 (15,334)
3	114,246 (114,077)	47,655 (47,591)	27,600 (27,600)	0 (0)	3,030 (2,978)	0 (0)	35,961 (35,908)
4	74,571 (74,161)	47,561 (47,276)	18,270 (18,270)	0 (0)	5,431 (5,399)	248 (248)	3,061 (2,968)
5	91,516 (87,167)	39,810 (39,656)	33,888 (33,888)	0 (0)	3,150 (3,065)	0 (0)	14,668 (10,558)
6	155,615 (155,452)	39,719 (39,719)	102,591 (102,591)	295 (295)	11,079 (11,079)	0 (0)	1,931 (1,768)

資料:開発建築課

注:()内は指定確認検査機関で確認した延べ床面積の再掲

8. 公園の状況

(各年4月1日現在 単位:㎡)

年	総 数		都 市 公 園										児 童 遊 園	
			街 区 公 園		近 隣 公 園		地 区 公 園		歴 史 公 園		都 市 緑 地			
	数	面 積	数	面 積	数	面 積	数	面 積	数	面 積	数	面 積	数	面 積
令和 3 年	126	336,616	35	83,250	3	41,898	3	143,953	2	15,372	1	24,273	82	27,870
4	126	336,616	35	83,250	3	41,898	3	143,953	2	15,372	1	24,273	82	27,870
5	127	336,755	35	83,250	3	41,898	3	143,953	2	15,372	1	24,273	83	28,009
6	127	336,755	35	83,250	3	41,898	3	143,953	2	15,372	1	24,273	83	28,009
7	126	336,504	35	83,250	3	41,898	3	143,953	2	15,372	1	24,273	82	27,758

資料:みどり公園課

9. 住宅の建て方別住宅数

(各年10月1日現在 単位:戸)

年	住 宅 総 数	一 戸 建	長 屋 建	共 同 住 宅	そ の 他
平成 15 年	50,340	16,820	390	33,070	60
20	53,380	17,370	740	35,190	80
25	59,820	20,040	1,180	38,530	70
30	61,190	17,930	870	42,280	120
令和 5 年	62,960	20,830	830	41,270	40

資料:総務省統計局「住宅・土地統計調査」

注:総数は不詳を含む

10. 居住世帯の有無(5区分)別住宅数及び人が居住する住宅以外の建物数

(各年10月1日現在 単位:戸)

(各年10月1日現在 単位:戸)

年	住 宅 数								住宅以外で人が居住する建物数
	総 数	居 住 世 帯 あ り			居 住 世 帯 な し				
		総 数	同 居 世 帯 な	同 居 世 帯 あ	総 数	一 時 現 在 者 の み	空 き 家	建 築 中	
平成 15 年	56,610	50,340	50,110	230	6,270	510	5,690	70	100
20	58,750	53,380	53,070	310	5,370	110	5,230	30	50
25	66,760	59,820	59,400	420	6,940	210	6,640	80	90
30	67,540	61,190	60,780	410	6,350	100	6,250	-	-
5	68,180	62,960	62,490	470	5,220	390	4,720	100	30

資料:総務省統計局「住宅・土地統計調査」

注:総数は不詳を含む

11. 住宅の種類(2区分)・構造(4区分)、建築の時期(9区分)別住宅数

(令和5年10月1日現在 単位:戸)

年	住宅総数	住 宅 の 種 類		建 物 の 構 造			
		専用住宅	店 舗 その他の 併用住宅	木 造	鉄筋・鉄骨 コンクリート 造	鉄骨造	その他
住 宅 総 数	62,960	62,700	260	25,120	32,190	5,590	50
1970年以前	1,540	1,540	-	1,340	170	30	-
1971年 ~ 1980年	6,440	6,380	60	2,960	3,260	220	-
1981年 ~ 1990年	8,710	8,680	30	2,580	5,060	1,070	-
1991年 ~ 2000年	15,110	15,030	80	4,010	10,380	720	-
2001年 ~ 2005年	6,580	6,570	10	2,210	3,860	510	-
2006年 ~ 2010年	4,110	4,090	20	2,170	1,500	450	-
2011年 ~ 2015年	6,390	6,390	-	2,630	3,410	340	-
2016年 ~ 2020年	6,370	6,350	20	3,390	2,300	660	20
2021年 ~ 2023年	3,220	3,220	-	1,490	1,270	460	-

資料:総務省統計局「住宅・土地統計調査」

注:住宅総数は建築の時期不詳を含む

10 運輸・通信

- 1 自動車登録台数
- 2 バス路線
- 3 市内3駅乗降客数
- 4 郵便施設
- 5 放送受信契約数の推移

1. 自動車登録台数

(1) 自動車

(各年3月31日現在 単位:台)

年	総数	貨物車		乗合車		乗用車		特種(殊)用途車		小型二輪	
		自家用	事業用	自家用	事業用	自家用	事業用	自家用	事業用	自家用	事業用
令和 3 年	41,765	4,214	1,209	62	0	33,208	144	798	187	1,941	2
4	41,919	4,262	1,188	62	0	33,257	144	815	200	1,989	2
5	41,944	4,261	1,203	65	0	33,204	138	834	184	2,054	1
6	41,999	4,249	1,215	61	0	33,197	140	848	177	2,110	2
7	42,241	4,226	1,235	64	0	33,430	130	829	184	2,142	1

資料:関東運輸局「市区町村別自動車保有車両数」

(2) 軽自動車

(各年4月1日現在)

年	総 数	原 動 機 付 自 転 車						軽 自 動 車				小型特殊自動車			二輪の 小型自動車
		計	第一種	第二種		ミニ カー	特定 小型 原付	計	二輪 車	四 輪 車		計	農 耕 作 業 用	そ の 他	
			(50cc 以下)	(50cc 超 ～90c c)	(90cc超 ～125c c)					乗 用	貨 物				
令和 3 年	24,671	6,993	4,543	299	2,073	78	-	15,450	1,737	10,282	3,431	420	268	152	1,808
4	24,987	6,948	4,426	297	2,149	76	-	15,764	1,811	10,495	3,458	421	268	153	1,854
5	25,137	6,842	4,215	293	2,252	82	-	15,969	1,862	10,581	3,526	416	267	149	1,910
6	25,410	6,739	4,046	285	2,313	81	14	16,295	1,832	10,915	3,548	410	267	143	1,966
7	25,351	6,656	3,903	285	2,325	107	36	16,290	1,767	10,970	3,553	413	270	143	1,992

資料:課税課

2. バス路線

(1) 市内循環バス

(令和7年4月1日現在)

系 統	運 行 系 統 起点～(経由地)～終点	片 道		停留 所数	1日当たり(全区間)		
		片 程 (km)	時間 (分)		運行回数 (平日)	運行回数 (休日)	利用 人員
膝 折 ・ 溝 沼 線	北 朝 霞 駅 前 ～ (膝折町五丁目) ～ 市 民 会 館	9.61	42	28	往復	6往 8復	7 7
膝 折 ・ 溝 沼 線	北 朝 霞 駅 前 ～ (溝沼三丁目) ～ 膝折町五丁目	2.56	10	7	往復	-往 2復	- -
膝 折 ・ 溝 沼 線	北 朝 霞 駅 前 ～ (膝折町五丁目) ～ 末 無 川	3.36	13	10	往復	2往 -復	- 1
膝 折 ・ 溝 沼 線	北 朝 霞 駅 前 ～ (溝沼三丁目) ～ 朝 霞 駅 南 口	6.71	29	20	往復	5往 4復	2 1
根 岸 台 線	わくわくどーむ ～ (根岸台四丁目) ～ 朝 霞 市 役 所	10.28	42	22	往復	8往 7復	4 4
根 岸 台 線	北 朝 霞 駅 前 ～ (根岸台四丁目) ～ 朝 霞 市 役 所	8.48	36	19	往復	2往 2復	2 2
根 岸 台 線	わくわくどーむ ～ (根岸台四丁目) ～ 朝 霞 駅 東 口	8.51	34	19	往復	1往 -復	- -
根 岸 台 線	北 朝 霞 駅 前 ～ (根岸台四丁目) ～ 朝 霞 駅 東 口	6.71	28	16	往復	1往 2復	2 1
内 間 木 線	北 朝 霞 駅 前 ～ (上内間木) ～ 内 間 木 公 園	8.90	28	23	往復	8往 8復	8 8
宮 戸 線	北 朝 霞 駅 前 ～ (宮戸三丁目) ～ 北 朝 霞 駅 前	右 6.74 左 6.50	25	15	右 左 左 右	7右 7左	5 4
宮 戸 線	わくわくどーむ ～ (宮戸三丁目) ～ 北 朝 霞 駅 前	4.70	19	12	右 左 左 右	-右 -左	- 3
宮 戸 線	わくわくどーむ ～ (農産物直売所) ～ 北 朝 霞 駅 前	1.80	6	4	右 左 左 右	2右 3左	- 3

1,043

資料:まちづくり推進課

注:利用人員は、令和6年度の利用人員を運行日数で割った人員とする

(2) 国際興業バス

(令和7年4月1日現在)

系 統 番 号	運 行 系 統 起点～(経由地)～終点	片 道		停 留 数	1日当たり(全区間)	
		料 程 (Km)	時 間 (分)		運 行 回 数	利用人員
北朝 01	北 朝 霞 駅～(下宗岡循環)～北 朝 霞 駅 (東武バスと共同運行)	6.30	25	20	23.0	3,320
北朝 01-2	下宗岡四丁目～(下宗岡三丁目)～北 朝 霞 駅	3.63	13	12	3.0	
北朝 01-3	北 朝 霞 駅～(宮戸橋)～下宗岡二丁目	3.73	13	12	3.0	
北朝 02	北 朝 霞 駅～(埼玉大学)～南与野駅西口	9.96	35	20	5.0	
朝 11	朝霞駅南口～(末無川)～志木駅東口	5.54	19	19	13.5	
朝 13	朝霞駅南口～(末無川)～朝霞駅南口	4.30	15	15	35.0	
朝 50	朝霞駅東口～(丸沼)～内 間 木	4.51	16	12	44.5	

資料:国際興業(株)運輸事業部運輸企画課

注:一部推計値を含む

(3) 東武バス

(令和7年4月1日現在)

路 線 名	運 行 系 統 起点～(経由地)～終点			停 留 数	1日当たり(全区間)	
		料 程 (Km)	時 間 (分)		運 行 回 数	利 用 人 員
朝霞・新座車庫線	朝霞駅東口～(溝沼)～新座車庫	8.36	36	23	往 10 復 10	457
朝霞台・朝霞線	朝霞台駅～(溝沼)～朝霞駅東口	4.26	14	12	往 29 復 29	882
志木・宮台・朝霞線	志木駅東口～(宮台)～朝霞駅東口	8.07	27	19	往 3 復 3	85
北朝霞・朝霞線	北朝霞駅～(宮台)～朝霞駅東口	5.40	18	13	往 7 復 7	160
北朝霞・下宗岡線	北朝霞駅～(下宗岡4)～北朝霞駅 (国際興業バスと共同運行)	6.35	25	12	11	200

資料:東武バスウエスト(株)新座営業事務所

注:利用人員は、令和6年度の利用人員を運行日数で割った人員とする

(4) 西武バス

(令和7年4月1日現在)

路 線 名	運 行 系 統 起点～(経由地)～終点	片 道		停 留 所 数	1日当たり(全区間)	
		片 程 (Km)	時 間 (分)		運 行 回 数	利 用 人 員
大 泉 ・ 朝 霞 線	大泉学園駅北口～(緑ヶ丘)～朝霞駅南口	往 7.30 復 6.90	25	19	往 71 復 69	5,971
〃	新座営業所～(緑ヶ丘)～朝霞駅南口	往 7.40 復 7.40	27	21	往 2 復 12	
〃	新座総合技術高校～(緑ヶ丘)～朝霞駅南口	往 3.50 復 3.50	15	9	往 7 復 -	
〃	朝霞駅南口～(緑ヶ丘)～都民農園セコニック	往 3.80 復 3.80	16	10	往 3 復 -	
〃	新 座 栄～(緑ヶ丘)～朝霞駅南口	往 4.30 復 4.30	18	11	往 8 復 9	
〃	新 座 栄～(第四中学校入口)～朝霞駅南口	往 3.55 復 3.55	15	8	往 24 復 22	
片 山 線	ひばりヶ丘駅北口～(片山小学校)～朝霞台駅	往 9.25 復 9.25	29	27	往 116 復 110	10,580
〃	新座営業所～(片山小学校)～朝霞台駅	往 7.50 復 7.50	26	25	往 4 復 10	
久 留 米 朝 霞 台 線	東久留米駅東口～(新座市役所)～朝霞台駅	往 9.70 復 9.70	32	30	往 26 復 27	2,117
〃	新座営業所～(新座市役所)～朝霞台駅	往 5.90 復 5.90	18	18	往 4 復 2	
〃	野火止坂上～(水道道路入口)～朝霞台駅	往 2.80 復 2.80	10	8	往 10 復 -	
朝 霞 台 志 木 線	朝霞台駅～(泉水三丁目)～志木駅南口	往 5.90 復 5.90	20	16	往 7 復 8	607
〃	新座営業所～(泉水三丁目)～朝霞台駅	往 6.20 復 6.20	22	19	往 1 復 2	
〃	朝霞台駅～(水道道路入口)～志木駅南口	往 5.60 復 5.60	20	15	往 7 復 7	
新 電 元 工 業 線	朝霞駅東口～(直通)～新電元工業	往 2.85 復 3.10	20	2	往 8 復 -	202
〃	朝霞駅東口～(直通)～新電元工業	往 2.20 復 2.45	15	3	往 - 復 8	

資料:西武バス(株)

注:利用人員は、令和6年度の利用人員を運行日数で割った人員とする

3. 市内3駅乗降客数

(単位:人)

年 度			総 数	1 日 平 均
朝 霞 駅				
令和	2	年度	20,100,123	55,069
	3		21,245,212	58,206
	4		22,497,835	61,638
	5		23,800,426	65,029
	6		24,650,974	67,537
朝 霞 台 駅				
令和	2	年度	43,438,741	119,010
	3		47,930,559	131,317
	4		52,507,423	143,856
	5		54,528,007	148,983
	6		55,601,116	152,331
北 朝 霞 駅				
令和	2	年度	19,089,865	52,301
	3		21,255,410	58,234
	4		23,186,990	63,526
	5		24,115,008	65,888
	6		24,821,825	68,005

資料:朝霞駅及び朝霞台駅は東武鉄道(株)、北朝霞駅は東日本旅客鉄道(株)

注:収集したデータの一部を次のとおり加工

【北朝霞駅】乗車の人数のみで降車人数を含まない
総数は1日平均に1年間の日数を乗じた人数

4. 郵便施設

(各年4月1日現在)

年	郵便局数		郵便切手 印紙類 販売所	郵便差出箱	郵便私書箱
	集配局	無集配局			
令和3年	1	6	61	73	8
4	1	6	61	73	8
5	1	6	61	73	8
6	1	6	58	71	8
7	1	5	58	69	7

資料：日本郵便(株) 朝霞郵便局

5. 放送受信契約数の推移

(各年3月31日現在)

年	放送受信契約数	衛星契約数(再掲)
令和3年	45,960	24,669
4	46,597	24,639
5	47,010	24,764
6	46,453	24,851
7	46,133	24,927

資料：放送受信契約数統計要覧

11 保健・衛生

- 1 医療施設・病床数
- 2 医療従事者数
- 3 乳幼児健診の状況
- 4 がん検診
- 5 予防接種
- 6 主要死因別死亡者数
- 7 献血実施状況
- 8 わくわくどーむ利用状況
- 9 ごみのリサイクルの状況
- 10 ごみ処理状況
- 11 し尿処理状況
- 12 公害苦情受付件数
- 13 県南中部地区の光化学スモッグ発令状況
- 14 主要大気汚染物質測定状況

1. 医療施設・病床数

(各年3月31日現在)

年	医 療 施 設 数							病 床 数		
	総 数	病 院	一 般 診療所	歯 科 診療所	助産所	施術所	歯 科 技工所	総 数	病 院	一 般 診療所
令 和 3 年	404	4	84	71	6	218	21	760	709	51
4	410	4	88	68	6	223	21	760	709	51
5	340	4	85	68	5	158	21	760	709	51
6	338	4	86	69	4	154	21	768	717	51
7	334	4	86	69	5	149	21	768	717	51

資料:埼玉県朝霞保健所

注1:朝霞市内の数値である

注2:助産所については、出張専業のものを含む

2. 医療従事者数

(各年12月31日現在)

年	総 数	医 師	歯 科 医 師	薬剤師	保健師	助産師	看護師	准看護師	歯 科 衛生士	歯 科 技工士
平成 26 年	1,386	152	98	211	49	9	524	222	106	15
28	1,561	176	102	259	46	14	620	210	114	20
30	1,765	199	102	261	53	17	764	239	117	13
令和 2 年	1,800	210	96	289	56	22	761	209	134	23
4	1,748	197	96	288	55	9	817	133	134	19

資料:厚生労働省「医師・歯科医師・薬剤師調査」

資料:埼玉県保健医療部医療人材課「医療関係従事者届集計結果」

注1:調査は、隔年調査である

注2:医療従事者数は、朝霞市内勤務者の数値である

3. 乳幼児健診の状況

(単位:人)

年 度	4 か月児			10 か月児			1歳6 か月児			3 歳 児		
	該 当 児 数	受 診 児 数	受診率 (%)	該 当 児 数	受 診 児 数	受診率 (%)	該 当 児 数	受 診 児 数	受診率 (%)	該 当 児 数	受 診 児 数	受診率 (%)
令和 2 年度	1,315	1,255	95.4	1,346	1,292	96.0	1,323	1,286	97.2	1,273	1,236	97.1
3	1,190	1,164	97.8	1,255	1,211	96.5	1,372	1,328	96.8	1,373	1,300	94.7
4	1,242	1,227	98.8	1,202	1,175	97.8	1,192	1,186	99.5	1,314	1,299	98.9
5	1,131	1,119	98.9	1,229	1,196	97.3	1,241	1,213	97.7	1,264	1,229	97.2
6	1,092	1,064	97.4	1,103	1,075	97.5	1,169	1,137	97.3	1,179	1,150	97.5

資料:こども家庭センター

4. がん検診

(単位:人)

年 度	胃 が ん		子 宮 頸 が ん		乳 が ん		肺 が ん		大 腸 が ん		前立腺がん	
	受診者	要精密 検査者	受診者	要精密 検査者	受診者	要精密 検査者	受診者	要精密 検査者	受診者	要精密 検査者	受診者	要精密 検査者
令和 2 年度	4,607	287	3,702	47	3,751	272	9,520	277	8,742	707	3,174	195
3	4,883	328	4,424	58	4,595	371	9,671	168	8,904	600	3,229	196
4	4,938	309	4,307	49	4,223	275	9,618	185	8,790	604	3,220	198
5	5,122	254	4,531	69	4,350	218	9,522	195	8,670	584	3,165	185
6	5,306	252	4,993	79	4,852	336	9,398	170	8,785	646	3,103	204

資料:健康づくり課

5. 予防接種

(単位:人)

種 類	令和2年度	令和3年度	令和4年度	令和5年度	令和6年度
ロタウイルス(ロタリックス)	544	1,176	1,226	1,122	1,044
ロタウイルス(ロタテック)	791	1,832	1,759	1,601	1,652
B 型 肝 炎	3,946	3,620	3,621	3,329	3,205
ヒ ブ	5,497	4,893	4,827	4,476	1,183
小 児 用 肺 炎 球 菌	5,322	4,873	4,827	4,429	4,419
5 種 混 合 (百 ・ ジ ・ 破 ・ 不 ポ ・ ヒ ブ)	-	-	-	-	3,140
4 種 混 合 (百 ・ ジ ・ 破 ・ 不 ポ)	5,409	4,898	4,804	4,762	1,456
不 活 化 ポ リ オ	1	-	1	-	2
2 種 混 合 (ジ ・ 破)	1,043	907	969	959	1,028
B C G 結 核	1,352	1,216	1,229	1,106	1,078
M R (麻 ・ 風)	2,764	2,552	2,431	2,403	2,318
風 し ん	-	-	-	-	-
麻 し ん	-	-	-	-	-
水 痘	2,811	2,497	2,252	2,291	2,191
日 本 脳 炎	5,563	3,477	6,355	5,395	4,877
ヒトパピローマウイルス (H P V)	189	463	1,793	2,208	4,662
風 し ん 抗 体 検 査	1,765	1,407	334	797	218
風 し ん 第 5 期 (M R)	320	278	105	137	59
高 齢 者 イ ン フ ル エ ン ザ	17,439	14,363	14,780	14,084	13,326
高 齢 者 新 型 コ ロ ナ ウ イ ル ス	-	-	-	-	5,355
高 齢 者 肺 炎 球 菌	1,338	1,016	1,014	1,185	345

資料:健康づくり課

注:ヒトパピローマウイルス(HPV)は、令和4年度より積極的勧奨再開。また、接種の機会を逃した方々に、
キャッチアップ接種の機会を提供(令和7年3月31日まで)

6. 主要死因別死亡者数

(単位:人)

死 因 別	平成31年 (令和元年)	令和2年	令和3年	令和4年	令和5年
総 数	994	1,022	1,111	1,201	1,285
結 核	-	-	1	1	-
悪 性 新 生 物	306	304	321	353	320
心 疾 患	164	148	155	172	189
高 血 圧 性 疾 患	10	12	12	9	11
脳 血 管 疾 患	63	63	77	75	84
肺 炎	59	53	64	67	64
肝 疾 患	11	19	13	24	19
腎 不 全	15	20	22	14	30
老 衰	57	79	81	106	132
不 慮 の 事 故	18	25	19	25	29
自 殺	20	22	17	20	23
そ の 他 の 全 死 因	271	277	329	335	384

資料:健康づくり課

7. 献血実施状況

(単位:人)

年 度	受付者数	採血者数	献 血 の 種 類	
			200ml	400ml
令和 2 年度	1,735	1,395	202	1,193
3	2,126	1,818	125	1,693
4	2,694	2,349	142	2,207
5	2,756	2,450	139	2,311
6	3,079	2,723	126	2,597

資料:健康づくり課

8. わくわくどーむ利用状況

(単位:人、千円)

年 度	総 数		温 水 プ ール	トレーニングルーム	リフレッシュルーム
	利用者数	利用料	利用者数	利用者数	利用者数
令和 2 年度	147,409	38,902	97,668	38,215	11,526
3	193,686	52,585	126,649	51,541	15,496
4	209,702	59,252	139,868	53,114	16,720
5	220,606	61,238	139,812	63,226	17,568
6	249,269	69,915	151,154	70,344	27,771

資料:健康増進センター(健康づくり課)

9. ごみのリサイクルの状況

(1)集団資源回収

(単位:t)

年 度	集 団 資 源 回 収					
	登録団体数(件)	合 計	紙 類	布 類	金 属 類	び ん 類
令和 2 年度	169	1,302	1,140	104	58	0
3	165	1,120	977	90	53	0
4	159	1,046	916	80	50	0
5	159	992	865	77	50	0
6	159	943	814	79	50	0

(2)資源化量

(単位:t)

年 度	資 源 化 量											資源化率	リサイクル率
	合 計	新 聞	雑がみ	布	ダンボール	び ん	か ん	ペットボトル	紙パック	プラスチック	その他		
令和 2 年度	9,285	479	1,251	590	1,347	983	399	420	2	2,892	922	24	27
3	8,985	452	1,136	562	1,347	988	344	414	3	2,796	943	23	26
4	8,220	430	1,090	510	1,290	923	360	379	6	2,361	871	22	25
5	8,232	357	1,053	446	1,255	934	345	346	6	2,701	789	23	25
6	7,979	301	1,059	465	1,265	863	342	531	5	2,443	705	22	32

資料:資源リサイクル課

注:資源化率=資源化量/総排出量×100

リサイクル率=(集団資源回収量+資源化量)/総排出量×100

令和6年度以降のリサイクル率=(集団資源回収量+資源化量+焼却灰のうち中間処理後再生利用量)/総排出量×100

10. ごみ処理状況

(単位:t)

年 度	総排出量 (A)+(B)	家庭系 ごみ小計 (A)	可燃ごみ	不燃ごみ	粗大ごみ	資源ごみ	事業系 ごみ小計(B)
令和 2 年度	39,126	32,311	20,648	1,270	1,612	8,781	6,815
3	38,563	31,430	20,308	1,179	1,550	8,393	7,133
4	37,825	30,453	19,950	1,093	1,442	7,968	7,372
5	36,585	29,344	19,334	1,050	1,385	7,575	7,241
6	36,205	28,851	18,948	1,049	1,400	7,454	7,354

資料:資源リサイクル課

注:資源ごみ=集積所収集+集団資源回収

11. し尿処理状況

(人口の単位:人、収集量の単位:kl)

年 度	処 理 人 口	し 尿 収 集 量	浄化槽汚泥収集量
令和 2 年度	5,545	500	2,657
3	4,768	462	2,450
4	4,752	467	2,481
5	4,982	455	2,351
6	4,660	473	2,399

資料:朝霞地区一部事務組合

12. 公害苦情受付件数

(単位:件)

年 度	合計 (1)+(2)	典 型 7 公 害								その他 (2)
		小計 (1)	大気 汚染	水質 汚濁	土壌 汚染	騒音	振動	地盤 沈下	悪臭	
令和 2 年度	10	9	3	1	-	4	-	-	1	1
3	8	8	2	1	-	4	-	-	1	-
4	9	9	1	3	-	5	-	-	-	-
5	7	7	2	-	-	2	2	-	1	-
6	4	4	1	1	-	1	1	-	-	-

資料:環境推進課

13. 県南中部地区の光化学スモッグ発令状況

年 度	予 報 発令日数	注 意 報 発令日数	警 報 発令日数	重大緊急報 発 令 日 数	県内における 注意報発令日数
令和 2 年度	2	6	0	0	7
3	2	2	0	0	2
4	9	5	0	0	8
5	6	6	0	0	7
6	16	11	0	0	14

資料:環境推進課

14. 主要大気汚染物質測定状況

年 度	二酸化窒素 (年平均値) ppm
令和 2 年度	0.018
3	0.024
4	0.020
5	0.019
6	0.019

資料:環境推進課

注:測定地点は国道254号脇(上の原公園敷地内(幸町3丁目))

12 社会福祉

- 1 保育所・保育室の利用状況
- 2 公立放課後児童クラブ利用状況
- 3 家庭児童相談室相談状況
- 4 児童手当支給状況
- 5 児童館利用状況
- 6 公立子育て支援センター利用状況
- 7 老人福祉センター利用状況
- 8 シニアクラブ状況
- 9 市立特別養護老人ホーム入所状況
- 10 シルバー人材センター概要
- 11 医療費支給状況
- 12 生活保護世帯及び保護人員
- 13 生活保護費支出状況
- 14 共同募金
- 15 身体障害者手帳交付状況
- 16 療育手帳交付状況
- 17 精神障害者保健福祉手帳交付状況
- 18 国民健康保険事業状況
- 19 国民年金事業状況

1. 保育所・保育室の利用状況

(1) 保育所別園児数

(各年4月1日現在)

年・保育園			園 数	認可定員 (人)	園 児 数 (人)						
					総 数	0 歳	1 歳	2 歳	3 歳	4 歳	5 歳
令和	3	年	43	3,102	3,097	200	475	558	628	621	615
	4		43	3,102	3,120	188	474	537	682	619	620
	5		45	3,279	3,198	195	506	552	670	661	614
	6		45	3,279	3,255	183	494	564	663	685	666
	7		45	3,279	3,244	180	497	554	687	665	661
浜		崎		70	68	0	9	12	16	17	14
東	朝	霞		81	84	5	15	15	16	17	16
溝		沼		150	147	4	26	29	29	29	30
本		町		90	97	0	18	19	20	20	20
根	岸	台		90	87	0	10	13	24	19	21
北	朝	霞		121	101	3	17	21	20	20	20
栄		町		77	82	0	11	14	17	20	20
泉		水		74	74	0	11	12	19	14	18
さ	く	ら		100	106	5	18	20	22	20	21
宮		戸		103	96	6	16	17	19	20	18
仲		町		100	97	9	16	17	18	18	19
社会福祉法人	大	山		60	59	9	11	12	8	10	9
社会福祉法人	朝 霞	しらこぼと		50	60	6	10	11	11	11	11
社会福祉法人	滝	の 根		150	124	6	16	16	30	27	29
社会福祉法人	あさかたんぼ	ぼ		60	64	5	12	12	12	12	11
社会福祉法人	さ わ ら び			40	39	4	6	6	7	8	8
社会福祉法人	朝 霞	どろんこ		90	94	6	14	14	23	22	15
社会福祉法人	ゆ り の 木			45	49	5	8	8	10	8	10
社会福祉法人	太陽と大地のこども			60	51	5	6	11	11	8	10
社会福祉法人	朝 霞	ゆりかご		82	64	6	12	11	12	11	12
社会福祉法人	い ず み ば し			60	66	7	10	11	12	13	13
社会福祉法人	ひ ま わ り			90	97	8	8	12	23	24	22
社会福祉法人	朝 霞	ひだまりの森		50	43	0	8	11	11	6	7
社会福祉法人	三 原	どろんこ		90	100	6	12	18	22	21	21
社会福祉法人	仲 町	どろんこ		90	104	5	12	18	24	23	22
株式会社	メリー★ポピンズ	kids 朝 霞 ルーム		50	51	6	6	9	10	10	10
株式会社	メリー★ポピンズ	朝 霞 台 ルーム		32	30	7	11	12	0	0	0
株式会社	メリー★ポピンズ	kids北 朝 霞 ルーム		62	59	6	10	10	10	12	11
株式会社	駅前おれんじベビー			20	15	0	8	7	0	0	0
社会福祉法人	仲町エンゼル保育室			40	28	5	12	11	0	0	0
社会福祉法人	白 百 合 園			66	65	0	12	12	13	15	13
社会福祉法人	朝 霞	にじいろ		53	61	3	10	12	12	12	12
社会福祉法人	つ く し			90	87	6	12	12	20	19	18
社会福祉法人	北	原		60	61	6	8	13	14	6	14
社会福祉法人	お れ ん じ ゆ め			60	47	0	9	9	12	10	7
社会福祉法人	あさかだいアンジュ			69	72	8	11	11	13	16	13
株式会社	メリー★ポピンズ	北 朝 霞 ルーム		60	57	0	12	11	12	10	12
株式会社	元気キッズ第二朝霞岡園			75	78	3	8	8	20	19	20
社会福祉法人	か え で			69	70	3	8	8	17	17	17

年・保育園	園 数	認可定員 (人)	園 児 数 (人)						
			総 数	0 歳	1 歳	2 歳	3 歳	4 歳	5 歳
株式会社 メリー★ボピズ朝霞 東 口 ル ー ム		25	25	0	5	5	5	5	5
社会福祉法人 み は ら		54	50	0	6	6	12	14	12
株式会社 元気キッズ第二朝霞 根 岸 台 園		105	106	3	7	8	28	30	30
株式会社 元気キッズ第二あさか リ ー ド タ ウ ン 園		60	59	3	6	6	15	15	14
社会福祉法人 け や き		90	105	5	12	12	26	25	25
社会福祉法人 よ つ ば ゆ り か ご		66	65	6	12	12	12	12	11

資料：保育課

注：園児数に朝霞市外在住者は含まない

(2)家庭保育室入室状況

(各年4月1日現在)

年・家庭保育室			箇所数	定 数 (人)	入 室 児 童 数 (人)			
					総 数	0 歳	1 歳	2 歳
令和 3 年	3	年	1	13	6	1	0	5
	4		1	13	5	1	2	2
	5		1	13	4	0	3	1
	6		1	13	13	0	4	9
	7		1	13	1	0	1	0
駅前本町エンゼル保育室			1	13	1	0	1	0

資料：保育課

注：入室児童数は月極の利用者である

(3)待機児童数

(各年4月1日現在)

年	0歳児	1歳児	2歳児	3歳児	4歳以上児	合計
令和 3 年	0	30	13	0	0	43
4	0	11	6	4	0	21
5	0	8	1	0	0	9
6	0	14	3	0	0	17
7	0	6	3	0	0	9

資料：保育課

注：待機児童数とは保育所、認定こども園及び小規模保育施設における入所保留者のうち、保育所等利用待機児童数調査要領に基づき算出した児童数である。

2. 公立放課後児童クラブ利用状況

(各年4月1日現在 単位：人)

年	総 数	本 町	朝志ヶ丘	岡	膝 折	栄 町	浜 崎	泉 水	幸 町	根岸台	溝 沼
令和 3 年	1,223	109	163	121	106	131	144	157	94	69	129
4	1,231	110	166	123	107	125	146	153	91	73	137
5	1,222	110	160	144	101	128	144	118	100	79	138
6	1,200	112	142	120	109	133	147	118	102	80	137
7	1,233	115	150	121	130	135	148	125	98	80	131

資料：保育課

3. 家庭児童相談室相談状況

(単位:件)

年 度	総 数	個別相談								グループ 相談
		虐 待	養 護	発達の遅 れ・障害	非 行	性格行動	不登校	育児 しつけ	その他	
令和 2 年度	611	9	165	15	4	248	47	94	22	7
3	624	18	199	3	0	254	44	59	26	21
4	906	9	219	5	0	342	57	18	52	204
5	934	35	187	1	0	308	38	118	90	157
6	972	15	119	3	2	306	23	58	173	273

資料:こども家庭センター

注:グループ相談・・・保育園・児童館でのグループ活動で行った相談

4. 児童手当支給状況

年 度	受 給 者 数(人)	支給対象児童数(人)	支 給 額(千円)
令和 2 年度	11,733	18,295	2,248,330
3	11,656	17,992	2,227,765
4	10,780	16,746	2,133,545
5	10,561	16,303	2,059,360
6	12,980	20,675	2,346,305

資料:こども未来課

注:児童手当受給者数及び支給対象児童数は、2月末現在
支給額には、子ども手当分(つなぎ方・特別措置法)を含む

5. 児童館利用状況

年 度	令和2年度		令和3年度		令和4年度		令和5年度		令和6年度	
	開館日数	利用者数	開館日数	利用者数	開館日数	利用者数	開館日数	利用者数	開館日数	利用者数
きたはら児童館	251	15,804	292	19,947	292	25,792	293	33,033	288	37,185
はまさき児童館	249	10,972	293	12,839	293	14,721	294	20,333	292	29,354
みぞぬま児童館	251	23,314	293	38,444	293	43,049	293	53,793	293	54,929
ねぎしだい児童館	250	13,313	293	19,491	293	20,228	294	27,313	292	29,930
ひざおり児童館	250	12,420	291	20,348	293	27,702	293	36,930	288	35,144
ほんちょう児童館	251	19,287	292	32,370	293	41,406	292	56,501	289	59,098
計	1,502	95,110	1,754	143,439	1,757	172,898	1,759	227,903	1,742	245,640

資料:こども未来課

6. 公立子育て支援センター利用状況

施 設 名	令和2年度		令和3年度		令和4年度		令和5年度		令和6年度	
	開館日数	利用者数	開館日数	利用者数	開館日数	利用者数	開館日数	利用者数	開館日数	利用者数
さくら 子育て支援センター	251	5,022	293	6,528	294	9,064	293	9,048	293	8,489
きたはら 子育て支援センター	251	6,607	292	9,257	293	13,129	293	14,183	288	14,238
計		11,629		15,785		22,193		23,231		22,727

資料：保育課

7. 老人福祉センター利用状況

(単位：人)

年 度	合 計			溝沼老人福祉センター			浜崎老人福祉センター		
	総 数	個 人	団 体	総 数	個 人	団 体	総 数	個 人	団 体
令和 2 年度	49,819	49,186	633	27,135	26,790	345	22,684	22,396	288
3	64,064	62,764	1,300	36,221	35,459	762	27,843	27,305	538
4	62,115	59,290	2,825	41,856	40,316	1,540	20,259	18,974	1,285
5	68,917	65,700	3,217	40,610	38,904	1,706	28,307	26,796	1,511
6	62,597	59,190	3,407	33,989	32,422	1,567	28,608	26,768	1,840

資料：長寿はつらつ課

8. 老人クラブ状況

(各年4月1日現在)

年	クラブ数	会 員 数 (人)			助 成 総 額 (千円)
		総 数	男	女	
令和 3 年度	24	852	270	582	1,615
4	21	715	223	492	1,407
5	20	682	201	481	1,344
6	20	654	208	446	1,322
7	17	520	171	349	1,130

資料：長寿はつらつ課

9. 市立特別養護老人ホーム入所状況

(各年4月1日現在、単位：人)

年	総 数			64歳以下		65～69歳		70～79歳		80～89歳		90歳以上	
	計	男	女	男	女	男	女	男	女	男	女	男	女
令 和 3 年	73	15	58	-	-	2	-	3	14	9	26	1	18
4	71	12	59	-	-	1	1	3	8	7	31	1	19
5	65	10	55	-	-	1	1	2	6	7	24	-	24
6	53	8	45	-	-	-	1	3	5	3	18	2	21
7	58	17	41	1	-	-	1	6	4	7	22	3	14

資料：長寿はつらつ課

10. シルバー人材センター概要

年 度	受注件数 (件)	就 業 人 員 (人)		契約金額 (千円)	会 員 数 (人)		
		実 人 員	延べ人員		計	男	女
令和 2 年度	2,267	1,582	208,959	1,047,130	2,163	1,422	741
3	2,312	1,593	210,175	1,049,952	2,194	1,435	759
4	2,351	1,585	202,717	1,035,091	2,157	1,406	751
5	2,291	1,553	197,520	1,052,034	2,134	1,373	761
6	2,225	1,507	190,772	1,059,254	2,108	1,340	768

資料:朝霞地区シルバー人材センター

11. 医療費支給状況

(1) こども医療費・ひとり親家庭等医療費

年 度	こども医 療 費			ひ と り 親 家 庭 等 医 療 費		
	年 度 末 対象者数 (人)	支給件数 (件)	支給額 (千円)	年 度 末 対象者数 (人)	支給件数 (件)	支給額 (千円)
令和 2 年度	22,866	290,044	562,607	1,369	16,150	43,131
3	24,161	290,033	562,409	1,302	16,296	43,159
4	22,760	310,294	590,187	1,232	16,128	42,992
5	22,680	373,799	720,059	1,195	18,282	46,427
6	22,645	397,104	763,314	1,184	17,540	43,269

資料:こども未来課

注:ひとり親家庭等医療費の対象者数は所得制限対象者を除いて算出

(2) 重度心身障害者医療費

年 度	重 度 心 身 障 害 者 医 療 費		
	受給資格者数 (人)	支給件数 (延べ)	総支給額 (千円)
令和 2 年度	2,029	44,648	201,022
3	1,994	45,625	198,967
4	1,919	46,094	210,685
5	1,918	44,394	191,292
6	1,883	45,354	192,201

資料:障害福祉課

注1:平成31年1月1日から所得制限を実施

注2:受給資格者数には所得制限対象者・未更新者を含む

12. 生活保護世帯及び保護人員

(各年度末現在)

年 度	保 護 世 帯	保 護 人 員	保護率 (%)	類型別保護世帯数			
				高齢	母子	傷・障	その他
令和 2 年度	1,489	1,841	1.28	851	57	261	320
3	1,546	1,893	1.32	876	63	271	336
4	1,552	1,875	1.30	858	63	270	361
5	1,596	1,936	1.33	880	63	288	365
6	1,620	1,962	1.34	892	57	290	381

資料：生活援護課

注：保護率＝保護人員／4月1日時点の朝霞市の総人口×100

13. 生活保護費支出状況

(上段単位：千円、下段単位：人)

年 度	総 額	生活扶助	教育扶助	住宅扶助	医療扶助	介護扶助	その他
令和 2 年度	3,613,775 (65,334)	1,040,101 (19,620)	7,381 (883)	731,943 (19,368)	1,720,436 (20,678)	100,591 (4,483)	13,323 (302)
3	3,773,262 (66,645)	1,064,178 (19,892)	7,787 (900)	745,438 (19,706)	1,812,881 (21,073)	122,917 (4,779)	20,060 (295)
4	3,705,459 (68,092)	1,076,507 (20,394)	8,097 (907)	779,435 (20,379)	1,696,529 (21,230)	120,152 (4,895)	24,237 (287)
5	3,826,538 (66,584)	1,074,654 (20,564)	6,921 (863)	774,550 (20,310)	1,829,599 (19,591)	117,612 (4,930)	23,202 (326)
6	4,110,076 (69,118)	1,100,675 (21,079)	7,966 (875)	804,929 (20,993)	2,036,157 (20,529)	133,470 (5,338)	26,879 (304)

資料：生活援護課

注：各年度下段の()は、延べ保護人員

14. 共同募金

(単位：千円)

年 度	総 額	戸別募金	街頭募金	学校募金	大口募金	職域募金
令和 2 年度	11,023	9,045	7	157	655	1,159
3	10,743	8,895	43	150	547	1,108
4	10,824	8,690	85	183	623	1,243
5	10,339	8,290	197	64	733	1,055
6	10,004	7,934	305	72	631	1,062

資料：朝霞市社会福祉協議会

15. 身体障害者手帳交付状況

(各年度末現在)

年 度	総 数	視覚障害	聴覚・平衡 機能障害	音声・言語 機能障害	肢 体 不自由	内部障害	(再掲)	
							18歳 未満	18歳 以上
令和 2 年度	3,073	204	244	38	1,535	1,052	74	2,999
3	3,037	204	243	38	1,501	1,051	81	2,956
4	2,986	197	235	43	1,446	1,065	78	2,908
5	2,949	205	230	45	1,428	1,041	66	2,883
6	2,950	220	234	47	1,413	1,036	69	2,881

資料：障害福祉課

16. 療育手帳交付状況

(各年度末現在)

年	総 数	最 重 度 ㊤		重 度 A		中 度 B		軽 度 C	
		18歳未満	18歳以上	18歳未満	18歳以上	18歳未満	18歳以上	18歳未満	18歳以上
令和 2 年度	759	35	110	45	136	66	137	106	124
3	787	40	111	48	142	67	142	101	136
4	807	37	116	52	144	59	146	117	136
5	850	35	123	58	151	63	153	121	146
6	874	39	124	53	153	70	150	129	156

資料：障害福祉課

17. 精神障害者保健福祉手帳交付状況

(各年度末現在)

年	総 数	1級	2級	3級
令和 2 年度	1,207	118	700	389
3	1,320	121	756	443
4	1,411	121	818	472
5	1,536	120	873	543
6	1,679	113	959	607

資料：障害福祉課

18. 国民健康保険事業状況

(各年度末現在 単位:金額千円)

区 分	令和2年度	令和3年度	令和4年度	令和5年度	令和6年度
被 保 険 者					
世 帯	17,059	16,631	15,975	15,801	15,330
人 員	24,707	23,855	22,624	22,160	21,201
経 理 状 況					
収 入 額	10,696,987	11,402,107	11,184,519	10,975,491	10,243,824
支 出 額	10,330,664	11,149,769	10,995,054	10,805,046	10,159,147
差 引 差 額	366,323	252,338	189,465	170,445	84,677
収 納 状 況					
調 定 額	3,639,693	3,402,840	3,243,312	3,051,572	2,956,673
収 納 額	2,775,199	2,735,898	2,705,064	2,585,965	2,560,334
収 納 率 (%)	76.2	80.4	83.4	84.7	86.6
積立金保有額	255,854	503,659	387,116	181,489	18,534
保険給付の状況					
件 数	369,874	394,321	388,938	386,526	375,680
金 額	6,767,737	7,201,750	7,063,603	7,144,838	6,467,137
給付の内訳					
療養の給付					
件 数	342,753	364,791	360,119	358,589	349,908
金 額	5,732,672	6,126,772	6,031,739	6,090,870	5,507,621
療 養 費					
件 数	11,750	12,437	11,951	11,188	10,698
金 額	94,174	98,277	88,044	84,388	77,702
その他の給付					
件 数	15,371	17,093	16,868	16,749	15,074
金 額	940,891	976,701	943,820	969,580	881,814

資料:保険年金課

19. 国民年金事業状況

(各年度末現在 単位:金額千円)

区 分		令和2年度	令和3年度	令和4年度	令和5年度	令和6年度
被 保 険 者		27,697	27,106	26,286	25,617	25,253
第 一 号	強 制	16,219	16,004	15,694	15,476	15,595
	任 意	211	223	250	255	278
第 三 号		11,267	10,879	10,342	9,886	9,380
給 付						
基礎年金計	件 数	26,387	26,639	26,935	27,194	27,524
	金 額	17,470,241	17,656,285	17,809,528	18,397,637	19,180,286
老齢基礎年金	件 数	25,397	25,649	25,859	26,064	26,350
	金 額	16,621,832	16,808,789	16,895,231	17,418,748	18,133,517
障害基礎年金	件 数	962	1,007	1,048	1,093	1,134
	金 額	826,757	863,586	892,604	950,422	1,014,049
遺族基礎年金	件 数	28	31	28	37	40
	金 額	21,652	23,867	21,694	28,467	32,720
拠出年金計	件 数	299	249	197	159	129
	金 額	116,248	98,045	77,786	63,273	51,411
老齢(通算)年金	件 数	279	227	177	142	112
	金 額	101,600	82,704	64,461	51,516	39,427
障害年金	件 数	14	13	11	10	10
	金 額	12,116	11,323	9,334	8,719	8,951
寡婦年金	件 数	6	9	9	7	7
	金 額	2,532	4,018	3,991	3,038	3,033
福祉年金						
老齢福祉年金	受権者	1	1	1	1	1
	受給者	1	1	1	1	1
金 額		400	399	399	406	413

資料:保険年金課

13 教育・文化

- 1 幼稚園の推移
- 2 小学校の推移
- 3 中学校の推移
- 4 高等学校の推移
- 5 小学校の概要
- 6 中学校の概要
- 7 中学生の卒業後の状況
- 8 高校生の卒業後の状況
- 9 児童・生徒の体格平均値
- 10 公民館利用者数
- 11 プラネタリウム利用状況
- 12 図書館利用状況
- 13 所蔵資料数
- 14 体育施設利用状況
- 15 博物館利用状況の推移
- 16 指定文化財件数

1. 幼稚園の推移

(各年5月1日現在)

年	園数	学級数	教員数 (本務者) (人)	修了者数 (人)	在園者数(人)					
					総数	男	女	3歳	4歳	5歳
令和 3 年	8	81	145	778	2,068	1,026	1,042	619	696	753
4	8	80	141	760	1,913	944	969	595	634	684
5	8	77	136	681	1,810	908	902	557	613	640
6	8	76	141	636	1,668	863	805	476	574	618
7	8	-	139	-	1,521	813	708	455	489	577

資料:文部科学省「学校基本調査」

注:令和7年のみ速報値の集計であるため、「学級数」及び「修了者数」は集計していない

2. 小学校の推移

(各年5月1日現在)

年	学校数	学級数	教職員数 (人)	児 童 数 (人)								
				総数	男	女	1学年	2学年	3学年	4学年	5学年	6学年
令和 3 年	10	248	362	7,596	3,914	3,682	1,369	1,260	1,287	1,251	1,229	1,200
4	10	253	367	7,664	3,928	3,736	1,316	1,345	1,252	1,280	1,244	1,227
5	10	258	371	7,729	3,934	3,795	1,283	1,310	1,344	1,256	1,286	1,250
6	10	267	377	7,712	3,881	3,831	1,247	1,275	1,303	1,353	1,248	1,286
7	10	269	394	7,703	3,879	3,824	1,260	1,247	1,273	1,307	1,361	1,255

資料:教育管理課

3. 中学校の推移

(各年5月1日現在)

年	学校数	学級数	教職員数 (人)	生徒数(人)					
				総数	男	女	1学年	2学年	3学年
令和 3 年	5	99	194	3,393	1,711	1,682	1,123	1,150	1,120
4	5	101	197	3,373	1,716	1,657	1,102	1,118	1,153
5	5	99	193	3,374	1,726	1,648	1,147	1,102	1,125
6	5	103	195	3,374	1,759	1,615	1,119	1,154	1,101
7	5	103	199	3,453	1,783	1,670	1,178	1,117	1,158

資料:教育管理課

4. 高等学校の推移

(各年5月1日現在)

年	学 校 数		教 員 数(本務者)(人)		生 徒 数(人)		
	全日制	併置	全日制	定時制	総 数	全日制	定時制
令和 3 年	1	1	126	9	1,943	1,884	59
4	1	1	127	9	2,050	1,980	70
5	1	1	131	9	2,094	2,019	75
6	1	1	133	9	2,103	2,015	88
7	1	1	129	9	1,997	1,921	76

資料:文部科学省「学校基本調査」

注1:併置とは、全日制と定時制の両方の課程を設置している学校をいう

注2:令和7年のみ速報値

5. 小学校の概要

(令和7年5月1日現在)

学 校 名	学 級 数	児 童 数 (人)			教職員数 (人)
		総 数	男	女	
朝霞第一小学校	21	611	299	312	29
二	27	747	370	377	38
三	26	817	424	393	39
四	22	597	298	299	35
五	31	920	444	476	46
六	38	1,096	582	514	52
七	25	699	367	332	40
八	36	1,115	545	570	51
九	17	411	209	202	27
十	26	690	341	349	37

資料:教育管理課

6. 中学校の概要

(令和7年5月1日現在)

学 校 名	学 級 数	生 徒 数 (人)			教職員数 (人)
		総 数	男	女	
朝霞第一中学校	27	909	457	452	53
二	24	816	439	377	44
三	24	791	414	377	44
四	17	619	318	301	33
五	11	318	155	163	25

資料:教育管理課

7. 中学生の卒業後の状況

(各年5月1日現在 単位:人)

年	卒業者総数	進学者	専修学校等 進学者・入学者	就職者	その他
令和 3 年	1,071	1,060	4	0	7
4	1,122	1,112	3	2	5
5	1,154	1,144	4	3	3
6	1,124	1,111	3	2	8
7	1,100	1,091	1	1	7

資料:教育管理課

注:専修学校等とは専修学校、各種学校、公共職業訓練施設等である

8. 高校生の卒業後の状況

(各年3月1日現在 単位:人)

年	卒業者総数	大学等進学者 (就職進学者 を含む)	専修学校等 進学者・入学者	就職者等	一時的な仕事 に就いた者	その他
令和 2 年	690	420	164	47	-	59
3	658	425	159	36	-	38
4	623	448	124	17	-	34
5	638	454	114	19	-	51
6	637	465	132	16	-	24

資料:文部科学省「学校基本調査」

注1:専修学校等とは専修学校、各種学校、公共職業訓練施設等である

注2:令和2年から、「一時的な仕事に就いた者」の数値は集計していない

9. 児童・生徒の体格平均値

□ 男 子

(令和6年度)

学 年		小学校						中学校		
		1 年	2 年	3 年	4 年	5 年	6 年	1 年	2 年	3 年
身長 (cm)	朝霞	116.8	123.1	128.4	134.4	139.4	145.9	154.4	160.7	166.0
	埼玉	117.2	122.7	128.7	134.4	139.9	146.1	153.7	161.0	166.3
	全国	116.7	122.6	128.5	134.0	139.7	146.0	154.0	161.1	166.1
体重 (kg)	朝霞	21.3	24.1	26.9	31.2	34.8	39.0	45.0	50.0	53.9
	埼玉	21.6	24.4	27.8	31.7	35.3	39.7	44.7	49.7	55.5
	全国	21.4	24.2	27.6	31.2	35.2	39.6	45.3	50.5	55.0

□ 女 子

(令和6年度)

学 年		小学校						中学校		
		1 年	2 年	3 年	4 年	5 年	6 年	1 年	2 年	3 年
身長 (cm)	朝霞	115.8	121.3	127.8	134.3	141.2	148.0	152.7	155.2	156.7
	埼玉	116.2	121.9	127.9	134.3	141.5	148.6	152.4	155.2	156.6
	全国	115.8	121.8	127.7	134.1	141.1	147.8	152.3	155.0	156.4
体重 (kg)	朝霞	20.9	23.4	26.6	30.6	34.7	39.7	43.9	47.7	49.3
	埼玉	21.1	23.8	27.1	30.6	35.3	40.8	44.5	47.7	49.9
	全国	21.0	23.7	26.9	30.5	35.0	40.1	44.4	47.5	49.6

資料:教育管理課

注:埼玉県及び全国の平均値は、令和6年度学校保健統計調査による

10. 公民館利用者数

(単位:人)

施 設 名	令和2年度	令和3年度	令和4年度	令和5年度	令和6年度
総 数	165,477	203,307	237,343	289,037	270,948
中 央 公 民 館	51,290	57,680	93,556	157,972	141,555
東 朝 霞 公 民 館	30,580	40,474	41,189	28,061	34,929
西 朝 霞 公 民 館	19,972	29,838	31,388	28,881	29,301
南 朝 霞 公 民 館	21,923	26,978	27,464	27,181	26,207
北 朝 霞 公 民 館	20,365	22,686	24,612	23,125	13,529
内 間 木 公 民 館	21,347	25,651	19,134	23,817	25,427

資料:中央公民館

11. プラネタリウム利用状況

年 度	総 数		一 般 投 映		団 体 投 映	
	利用回数	延利用人数	利用回数	延利用人数	利用回数	延利用人数
令和 2 年度	105	2,422	74	1,337	31	1,085
3	145	4,077	118	3,227	27	850
4	168	4,581	138	3,754	30	827
5	214	5,127	170	3,640	44	1,487
6	199	4,358	174	3,579	25	779

資料:中央公民館

12. 図書館利用状況

年 度 ・ 施 設 名	利用者数 (人)	貸 出					総貸出 点 数
		一般書	児童書	雑 誌	紙芝居	視聴覚資料	
令和 2 年度	205,246	367,862	250,977	33,377	5,356	20,860	678,432
3	225,774	378,878	284,494	32,283	7,062	18,417	721,134
4	258,133	430,901	324,411	32,636	6,588	23,875	818,411
5	251,723	417,319	309,464	29,808	5,874	22,620	785,085
令和 6 年度	248,290	411,134	297,662	26,284	5,256	21,247	761,583
図 書 館 (本 館)	161,510	256,417	183,276	14,132	3,310	15,542	472,677
図 書 館 北 朝 霞 分 館	62,719	119,619	79,553	9,590	1,450	5,051	215,263
東朝霞公民館内図書室	6,977	8,614	14,283	601	185	139	23,822
西朝霞公民館内図書室	4,465	6,850	6,872	641	113	166	14,642
南朝霞公民館内図書室	3,486	5,722	3,746	244	44	27	9,783
北朝霞公民館内図書室	7,339	11,294	7,219	881	108	295	19,797
内間木公民館内図書室	1,794	2,618	2,713	195	46	27	5,599

資料：市立図書館

注：視聴覚資料＝DVD、CD、カセットテープ、ビデオテープ（館内資料含む）

13. 所蔵資料数

年 度	合 計	一 般 書	児 童 書	雑 誌	視聴覚資料	紙 芝 居
令和 2 年度	544,946	351,747	161,432	15,313	11,894	4,560
3	549,037	353,817	162,276	16,179	12,193	4,572
4	551,594	356,373	163,128	15,870	11,647	4,576
5	557,236	358,576	164,080	18,105	11,857	4,618
6	556,998	358,464	163,471	18,924	11,522	4,617

資料：市立図書館

注：視聴覚資料＝DVD、CD、カセットテープ、ビデオテープ（館内資料含む）

14. 体育施設利用状況

(単位:人)

施 設 名	令和2年度	令和3年度	令和4年度	令和5年度	令和6年度
総合体育館	101,347	138,333	260,627	333,362	350,596
武道館	20,247	31,898	32,017	23,463	1,120
滝の根テニスコート	22,302	22,561	27,356	23,983	21,749
溝沼子どもプール	0	5,913	12,530	39,932	32,138
朝霞中央公園陸上競技場	71,093	103,368	167,974	224,902	176,978
朝霞中央公園野球場	53,200	51,551	87,638	150,393	137,931
北朝霞公園野球場	29,096	28,086	91,838	49,986	44,359
青葉台公園芝生広場	34,296	53,159	91,929	65,147	55,494
青葉台公園テニスコート	55,142	69,201	81,217	88,749	77,285
弁財公園テニスコート	7,986	9,681	9,600	8,082	7,743
上野荒川運動公園サッカー場	34,166	41,485	28,403	32,308	34,643
上野荒川運動公園野球場	17,128	18,094	14,158	11,833	11,717
内間木公園ソフトボール場	20,458	20,326	33,253	41,205	37,185
内間木公園テニスコート	16,675	19,043	17,369	13,840	11,484
内間木公園弓道場	12,343	10,110	8,118	6,759	7,611

資料:生涯学習・スポーツ課

注1:総合体育館は、令和3年4月から11月まで新型コロナウイルスのワクチン接種会場となっていたため、当該期間中の利用状況についてはワクチン接種の利用者数を計上

注2:溝沼子どもプールは、令和2年度は新型コロナウイルス感染拡大防止により閉場したため、利用者なし

15. 博物館利用状況の推移

年 度	入館者数 (人)	一般団体		学校団体	
		団体数 (団体)	人数 (人)	団体数 (団体)	人数 (人)
令和 2 年度	16,107	14	89	1	6
3	31,351	16	130	19	1,188
4	24,774	25	222	23	1,267
5	25,118	99	1,016	26	2,303
6	27,162	108	1,077	24	2,384

資料:博物館(文化財課)

16. 指定文化財件数

(令和7年4月1日現在)

指 定 の 種 別	有 形 文 化 財									無 形 文 化 財	有 形 民 俗 文 化 財	無 形 民 俗 文 化 財	史 跡	天 然 記 念 物	旧 跡	総 数
	建	絵	彫	工	書	典	古	考	歴							
	造	画	刻	芸	跡	籍	文	古	史							
物	物	画	刻	品	跡	籍	書	料	料	財	財	財	跡	物	跡	数
総 数	1	1	3	2	1	-	9	8	1	2	-	-	5	3	-	36
国指定文化財	1	-	-	-	-	-	-	-	-	-	-	-	-	-	-	1
県指定文化財	-	-	-	-	-	-	-	2	-	-	-	-	2	-	-	4
市指定文化財	-	1	3	2	1	-	9	6	1	2	-	-	3	3	-	31

資料:文化財課

注:県指定文化財には、県選定重要遺跡を含む

14 警察・消防

- 1 刑法犯発生検挙状況
- 2 少年犯罪検挙状況
- 3 交通事故発生状況
- 4 高齢者・子どもの交通事故の状況
- 5 消防施設等
- 6 消防水利
- 7 救急車出動状況
- 8 火災発生状況
- 9 原因別火災発生件数
- 10 風水害

1. 刑法犯発生検挙状況

(単位:件)

年 次	総 数	凶 悪 犯	粗 暴 犯	窃 盗 犯	知 能 犯	風 俗 犯	そ の 他
令和 2 年							
発 生	612	4	62	407	25	9	105
検 挙	222	3	49	115	13	10	32
3							
発 生	600	2	62	387	31	9	109
検 挙	238	3	51	128	10	8	38
4							
発 生	653	7	80	425	46	11	84
検 挙	253	7	60	132	14	10	30
5							
発 生	791	10	62	544	24	15	136
検 挙	212	6	43	111	13	9	30
6							
発 生	1,012	8	81	759	40	18	106
検 挙	366	9	68	213	19	11	46

資料:朝霞警察署

注1:朝霞市内の数値である

注2:検挙件数は過年で発生したものも含む

2. 少年犯罪検挙状況

(単位:件)

年 次	総 数	凶 悪 犯	粗 暴 犯	窃 盗 犯	知 能 犯	風 俗 犯	そ の 他
令和 2 年	31	8	0	16	1	0	6
3	26	2	3	13	2	0	6
4	17	0	2	11	2	0	2
5	44	0	13	21	3	4	3
6	54	5	3	30	5	5	6

資料:朝霞警察署

注:朝霞警察署管内(朝霞市、志木市、和光市)の数値である

3. 交通事故発生状況

年 次	総 数			歩 行 者 事 故			自 転 車 事 故			車 両 事 故		
	件 数 (件)	死 者 (人)	傷 者 (人)	件 数 (件)	死 者 (人)	傷 者 (人)	件 数 (件)	死 者 (人)	傷 者 (人)	件 数 (件)	死 者 (人)	傷 者 (人)
令 和 2 年	248	-	272	59	-	59	91	-	91	98	-	122
3	272	1	322	55	1	55	102	-	102	115	-	163
4	283	-	320	61	-	109	109	-	106	113	-	152
5	241	-	285	61	-	61	113	-	108	90	-	116
6	286	2	309	72	2	70	105	-	105	134	-	134

資料:まちづくり推進課

注:人身事故のみ

4. 高齢者・子どもの交通事故の状況

(単位:人)

年 次	総 数		歩 行 中		自 転 車 乗 車 中		二 輪 四 輪 乗 車 中	
	高 齢 者	子 ども	高 齢 者	子 ども	高 齢 者	子 ども	高 齢 者	子 ども
令 和 2 年	41	20	12	9	18	6	11	5
3	40	28	8	9	19	8	13	11
4	45	24	12	11	17	7	16	6
5	35	18	14	4	10	14	10	0
6	41	22	15	2	17	17	9	3

資料:まちづくり推進課

5. 消防施設等

(令和7年4月1日現在)

区 分	職員数 団員数	署所及 び分団 車 庫	消 防 ポンプ 自動車	水槽付 消 防 ポンプ 自動車	梯子付 消 防 (ポンプ) 自動車	化学車	救 助 工作車	救急車	指令車等	消 防・救 急 無 線 電 話		サイレン
										基地局 (固定)	移動局 携帯局	
消防署	99	2	2	-	1	1	1	4	5	1	60	1
消防団	124	8	8	-	-	-	-	-	3	-	23	8

資料：埼玉県南西部消防局、危機管理室

注：数値は、朝霞消防署管内（志木・和光・新座除く）のみである

6. 消防水利

(令和7年4月1日現在)

総 数	公 設 防 火 貯 水 槽					私 設 防 火 貯 水 槽				消 火 栓	プ ル	そ の 他
	100㎡	60㎡	40 ㎡	20 ㎡	20 ㎡	100㎡	60 ㎡	40 ㎡	40 ㎡			
	以 上	以 上 100㎡ 未 満	以 上 60 ㎡ 未 満	以 上 40 ㎡ 未 満	未 満	以 上	未 満	未 満	未 満			
1,579	20	61	284	21	5	17	65	153	1	924	20	8

資料：埼玉県南西部消防局

注：数値は、朝霞消防署管内（志木・和光・新座除く）のみである

7. 救急車出動状況

年 次	総 数	火 災	自 然 災 害	水 難	交 通 事 故	労 災	運 動 競 技	一 般 負 傷	加 害	自 損	急 病	その他
令和 2 年	5,543	19	0	6	330	67	32	866	37	70	3,696	420
3	6,304	27	0	3	413	56	46	1,073	43	70	4,124	449
4	7,280	23	0	3	430	72	70	1,179	39	75	4,992	397
5	7,960	25	0	2	404	86	70	1,238	28	62	5,549	496
6	7,338	27	1	1	379	59	58	1,200	26	71	5,039	477

資料：埼玉県南西部消防局

注：数値は、朝霞消防署救急隊の出動状況（志木・和光・新座除く）

8. 火災発生状況

年 次	火 災 発 生 件 数					罹 災 世帯数	死 傷 者 数		焼損面積 (㎡)	損害見積額 (千円)
	総 数	建 物	林 野	車 両	その他		死 者	傷 者		
令和 2 年	18	11	-	2	5	4	-	1	9	1,337
3	15	5	-	2	8	4	1	-	14	1,976
4	18	14	-	-	4	15	1	5	688	80,615
5	27	19	-	4	4	19	1	7	449	32,997
6	23	11	-	3	9	14	1	8	140	17,488

資料：埼玉県南西部消防局

注：数値は、朝霞消防署管内（志木・和光・新座除く）のみである

9. 原因別火災発生件数

(単位：件)

年 次	総 数	放（ 疑い 含む 火）	電 及 配 気 線 器 等 不 具 び 良	コ ン ロ	風 呂 か ま ど	た ば こ	火 遊 び	た き 火	ス ト ー ブ	ラ イ ッ タ ー チ	マ グ ネ ッ ト	取 灰	そ の 他	不 明
令和 2 年	18	4	2	-	-	2	-	1	-	-	-	-	4	5
3	15	4	5	0	0	2	0	0	1	0	0	0	1	2
4	18	4	5	1	0	1	0	1	1	0	0	0	2	3
5	27	3	3	3	0	6	1	0	2	0	0	0	4	5
6	23	8	3	3	0	1	0	0	0	2	0	0	4	2

資料：埼玉県南西部消防局

注：数値は、朝霞消防署管内（志木・和光・新座除く）のみである

10. 風水害

(令和7年4月1日現在)

年 月 日	名 称	被 害 状 況
昭 56 . 10 . 22	台 風 2 4 号	床上浸水17戸、床下浸水83戸、畑2.6ha
57 . 9 . 12	台 風 1 8 号	半壊4戸、一部破損1戸、床上浸水445戸、床下浸水368戸 田畑50ha、河川決壊1ヶ所、崖くずれ8ヶ所
60 . 6 . 30	台 風 6 号	床下浸水17戸、田畑7.8ha
~7 . 1		
61 . 8 . 4	台 風 1 0 号	床上浸水24戸、床下浸水120戸
~ 5		
63 . 8 . 10	集 中 豪 雨	床上浸水3戸、床下浸水37戸
~ 12		
平 元 . 8 . 1	集 中 豪 雨	床上浸水31戸、床下浸水38戸、田畑2.8ha
2 . 9 . 30	台 風 2 0 号	床上浸水2戸、床下浸水23戸
2 . 11 . 30	台 風 2 8 号	床上浸水35戸、床下浸水84戸
~ 12 . 1		
3 . 8 . 1	集 中 豪 雨	床下浸水31戸
3 . 8 . 20	集 中 豪 雨	床上浸水1戸、床下浸水43戸
3 . 9 . 19	台 風 1 8 号	床上浸水579戸、床下浸水418戸、崖くずれ1ヶ所 河川氾濫5ヶ所、田畑44.8ha
~ 21		
3 . 10 . 11	台 風 2 1 号	床上浸水4戸、床下浸水22戸、田5.5ha
~ 12		
4 . 10 . 8	集 中 豪 雨	床下浸水32戸
~ 9		
5 . 6 . 21	集 中 豪 雨	床上浸水4戸、床下浸水13戸
5 . 8 . 27	台 風 1 1 号	床上浸水39戸、床下浸水96戸
5 . 11 . 13	集 中 豪 雨	床上浸水6戸、床下浸水52戸
~ 14		
8 . 9 . 22	台 風 1 7 号	床上浸水6戸、床下浸水68戸
9 . 5 . 17	集 中 豪 雨	床上浸水2戸、床下浸水32戸
10 . 8 . 28	台 風 4 号	床上浸水2戸、床下浸水46戸
10 . 9 . 15	台 風 5 号	床上浸水5戸、床下浸水75戸
11 . 7 . 21	集 中 豪 雨	床上浸水2戸、床下浸水20戸
11 . 8 . 14	集 中 豪 雨	床上浸水6戸、床下浸水26戸
12 . 7 . 7	台 風 3 号	床上浸水16戸、床下浸水56戸
~ 8		
12 . 9 . 12	集 中 豪 雨	床上浸水1戸、床下浸水20戸
13 . 8 . 28	集 中 豪 雨	床上浸水1戸、床下浸水3戸
13 . 9 . 10	台 風 1 5 号	床下浸水13戸
~ 11		
13 . 10 . 10	集 中 豪 雨	床下浸水12戸
14 . 10 . 1	台 風 2 1 号	床下浸水5戸
~ 2		
16 . 10 . 9	台 風 2 2 号	床上浸水2戸、床下浸水79戸
16 . 10 . 20	台 風 2 3 号	床下浸水6戸
~ 21		
17 . 6 . 4	集 中 豪 雨	床下浸水9戸
17 . 8 . 25	台 風 1 1 号	床下浸水2戸
~ 26		
17 . 9 . 4	集 中 豪 雨	床上浸水40戸、床下浸水80戸
~ 5		
18 . 5 . 24	集 中 豪 雨	床上浸水1戸、床下浸水12戸
18 . 6 . 16	集 中 豪 雨	床下浸水2戸
18 . 12 . 26	集 中 豪 雨	床下浸水2戸
~ 27		
21 . 6 . 15	集 中 豪 雨	床下浸水4戸
21 . 10 . 7	台 風 1 8 号	床下浸水12戸
~ 8		
22 . 7 . 4	集 中 豪 雨	床下浸水5戸
22 . 7 . 5	集 中 豪 雨	床上浸水3戸、床下浸水6戸
23 . 9 . 21	台 風 1 5 号	床下浸水6戸
~ 22		
25 . 7 . 23	集 中 豪 雨	床上浸水5戸、床下浸水21戸
25 . 9 . 15	台 風 1 8 号	床下浸水2戸
~ 16		
25 . 10 . 15	台 風 2 6 号	床下浸水15戸

資料:危機管理室

(令和7年4月1日現在)

年 月 日	名 称	被 害 状 況
26 . 6 . 25	集 中 豪 雨	床上浸水65戸、床下浸水115戸
26 . 7 . 20	集 中 豪 雨	床上浸水1戸、床下浸水14戸
26 . 7 . 24	集 中 豪 雨	床下浸水2戸
26 . 10 . 5	台 風 1 8 号	床下浸水8戸
~ 6		
27 . 9 . 9	台 風 1 8 号	床下浸水2戸
~ 10		
28 . 7 . 14	集 中 豪 雨	床下浸水5戸
28 . 8 . 22	台 風 9 号	床上浸水14戸、床下浸水91戸
29 . 8 . 19	集 中 豪 雨	床上浸水9戸、床下浸水59戸
29 . 8 . 30	集 中 豪 雨	床上浸水5戸、床下浸水48戸
29 . 10 . 22	台 風 2 1 号	床下浸水5戸
30 . 8 . 27	集 中 豪 雨	床下浸水1戸
令 元 . 10 . 12	台 風 1 9 号	床上浸水49戸、床下浸水92戸
2 . 7 . 25	大	雨 床下浸水2戸
2 . 8 . 13	大	雨 床下浸水1戸
5 . 6 . 2	大	雨 床上浸水10戸、床下浸水8戸
6 . 7 . 6	大	雨 床上浸水2戸、床下浸水8戸
6 . 7 . 24	突	風 一部破損4戸
6 . 7 . 31	集 中 豪 雨	床上浸水120戸、床下浸水85戸
6 . 8 . 7	集 中 豪 雨	床上浸水2戸、床下浸水2戸

資料:危機管理室

15 市民生活

- 1 消費者物価指数
- 2 1世帯当たり年平均1か月間の消費支出(さいたま市・総世帯)
- 3 1世帯当たり年平均1か月間の収入と支出
(さいたま市・総世帯のうち勤労者世帯)
- 4 市民相談
- 5 都市ガス使用量
- 6 用途別給水戸数、年間給水量
- 7 給水状況
- 8 市民会館利用状況
- 9 コミュニティセンター利用状況
- 10 産業文化センター利用状況
- 11 市民センター利用状況
- 12 斎場利用状況
- 13 市民活動支援ステーション・シニア活動センター利用状況
- 14 市ホームページ利用状況

1. 消費者物価指数

(令和2年=100)

年次・月	さいたま市			全 国			東 京 都 区 部		
	指数	変 化 率(%)		指数	変 化 率(%)		指数	変 化 率(%)	
		対前月	対前年 (同 月)		対前月	対前年 (同 月)		対前月	対前年 (同 月)
令和 2 年平均	100.0	-	△ 0.2	100.0	-	0.0	100.0	-	0.1
3	99.5	-	△ 0.5	99.8	-	△ 0.2	99.8	-	△ 0.2
4	101.8	-	2.4	102.3	-	2.5	102.2	-	2.5
5	104.9	-	3.0	105.6	-	3.2	105.4	-	3.2
6	107.5	-	2.5	108.5	-	2.7	107.9	-	2.3
令和 6 年 1月	105.9	0.0	1.9	106.9	0.1	2.2	106.6	0.1	1.8
2	106.0	0.1	2.5	106.9	0.0	2.8	106.7	0.1	2.5
3	106.4	0.4	2.4	107.2	0.3	2.7	107.1	0.3	2.6
4	106.9	0.4	2.3	107.7	0.4	2.5	107.0	0.0	1.8
5	107.3	0.4	2.7	108.1	0.4	2.8	107.4	0.3	2.2
6	107.3	0.0	2.6	108.2	0.1	2.8	107.5	0.1	2.3
7	107.5	0.1	2.5	108.6	0.4	2.8	107.8	0.3	2.2
8	108.1	0.5	2.8	109.1	0.5	3.0	108.4	0.5	2.6
9	107.7	△ 0.3	2.2	108.9	△ 0.3	2.5	108.1	△ 0.3	2.1
10	108.4	0.7	1.9	109.5	0.6	2.3	108.8	0.7	1.8
11	108.6	0.2	2.5	110.0	0.4	2.9	109.2	0.4	2.5
12	109.3	0.6	3.2	110.7	0.6	3.6	109.8	0.5	3.1

資料：埼玉県統計課HP「消費者物価指数」

注：対前月比等の変化率は、端数処理前の指数値で計算するため、指数の公表値（小数点第二位以下四捨五入による端数処理後の数値）を用いて計算した値とは一致しない場合がある

2. 1世帯当たり年平均1か月間の消費支出(さいたま市・総世帯)

(単位:円)

項 目	平成31年 (令和元年)	令和2年	令和3年	令和4年	令和5年
集 計 世 帯 数	97	99	96	97	95
世 帯 人 員 (人)	1.96	2.07	2.01	1.88	1.88
有 業 人 員 (人)	0.99	0.96	1.05	1.02	0.97
世 帯 主 の 年 齢 (歳)	54.8	61.4	57.7	53.0	56.3
消 費 支 出	269,795	257,407	238,081	249,555	255,697
食 料	68,354	66,544	64,795	59,705	65,919
住 居	25,108	15,947	14,885	28,192	19,064
光 熱 ・ 水 道	18,007	17,541	16,935	18,684	17,989
家 具 ・ 家 事 用 品	9,859	9,724	10,507	10,639	10,695
被 服 及 び 履 物	10,571	8,563	9,087	11,840	10,552
保 健 医 療	13,798	12,625	15,172	11,327	15,969
交 通 ・ 通 信	33,541	39,310	33,562	26,642	34,064
教 育	9,337	12,601	7,350	11,305	8,247
教 養 娛 楽	34,265	26,041	24,179	26,179	28,951
その他の消費支出	46,955	48,511	41,611	45,043	44,245
エ ン ゲ ル 係 数 (%)	25.3	25.9	27.2	23.9	25.8

資料:埼玉県統計課HP「埼玉県統計年鑑」

3. 1 世帯当たり年平均1か月間の収入と支出(さいたま市・総世帯のうち勤労者世帯)

(単位:円)

項 目	平成31年 (令和元年)	令和2年	令和3年	令和4年	令和5年
集 計 世 帯 数	54	59	64	63	58
世 帯 人 員 (人)	2.25	2.66	2.24	2.02	2.10
有 業 人 員 (人)	1.39	1.58	1.41	1.32	1.38
世 帯 主 の 年 齢 (歳)	45.5	49.2	50.2	44.1	45.7
受 取	1,131,363	1,365,909	1,216,476	1,284,499	1,247,882
実 収 入	626,047	682,567	580,740	694,847	587,663
経 常 収 入	619,740	657,389	569,250	685,734	570,682
勤 め 先 収 入	599,244	629,675	548,198	671,713	557,352
世 帯 主 収 入	522,577	529,358	477,311	607,625	496,533
定 期 収 入	413,001	444,703	417,324	442,936	384,115
臨 時 収 入・賞 与	109,576	84,655	59,987	164,689	112,417
世帯主の配偶者の収入	71,217	91,405	62,811	55,209	58,363
他 の 世 帯 員 の 収 入	5,450	8,912	8,076	8,879	2,457
事 業・内 職 収 入	414	7,095	2,581	1,083	3,802
他 の 経 常 収 入	20,083	20,619	18,471	12,938	9,528
財 産 収 入	1,418	741	2,897	2,267	145
社 会 保 障 給 付	18,399	19,407	15,455	10,460	9,296
仕 送 り 金	266	472	119	210	87
特 別 収 入	6,307	25,178	11,490	9,113	16,981
実 収 入 以 外 の 受 取	394,094	518,055	399,672	405,567	424,899
繰 入 金	111,222	165,287	236,063	184,085	235,320
支 払	1,131,363	1,365,909	1,216,476	1,284,499	1,247,882
実 支 出	416,415	462,731	375,300	429,875	381,467
消 費 支 出	294,867	336,541	269,050	284,894	275,676
食 料	71,275	82,630	70,896	63,697	68,215
住 居	32,688	20,068	17,388	32,906	28,357
光 熱・水 道	18,301	18,171	17,755	18,625	17,956
家 具・家 事 用 品	9,883	13,091	11,006	13,224	10,291
被 服 及 び 履 き 物	13,881	13,641	11,100	15,725	11,453
保 健 医 療	14,275	13,309	18,558	11,533	16,367
交 通・通 信	37,243	57,215	38,742	31,435	41,814
教 育	15,911	22,350	11,653	12,003	11,890
教 養 娯 楽	30,806	37,477	27,552	31,889	27,625
その他の消費支出	50,603	58,588	44,400	53,857	41,710
非 消 費 支 出	121,548	126,190	106,251	144,981	105,791
直 接 税	54,385	60,938	50,062	67,974	44,705
社 会 保 険 料	67,153	65,232	56,102	76,997	61,071
他 の 非 消 費 支 出	11	20	87	10	15
実 支 出 以 外 の 支 払	619,677	757,881	618,592	680,782	630,198
繰 越 金	95,271	145,297	222,584	173,842	236,216
エ ン ゲ ル 係 数 (%)	24.2	24.6	26.4	22.4	24.7

資料:埼玉県統計課HP「埼玉県統計年鑑」

4. 市民相談

(1) 法律相談件数

年 度	総 数	相 談 内 容 別				
		相続	離婚・離縁	金銭	損害賠償	その他
令和 2 年度	665	167	98	56	60	284
3	630	213	76	47	45	249
4	617	182	68	53	60	254
5	666	211	117	33	52	253
6	661	216	117	30	51	247

資料:地域づくり支援課

(2) 行政相談件数

年 度	総数	市への要望	県への要望	国への要望	その他
令和 2 年度	4	4	0	0	0
3	2	1	0	0	1
4	5	1	1	0	3
5	3	2	1	0	0
6	8	6	0	0	2

資料:地域づくり支援課

(3) 消費生活相談件数

品 名	令和2年度	令和3年度	令和4年度	令和5年度	令和6年度
総 数	958	829	846	783	812
商 品 一 般	92	69	64	63	95
食 料 品	83	43	39	33	42
住 居 品	33	47	35	33	34
光 熱 水 品	22	16	19	14	18
被 服 品	58	56	45	56	40
保 健 衛 生 品	86	63	83	60	67
教 養 娛 楽 品	83	74	71	60	58
車 両 ・ 乗 物	32	17	17	14	14
土 地 ・ 建 物 ・ 設 備	24	27	25	22	45
他 の 商 品	-	1	1	-	-
ク リ ー ニ ン グ	2	3	2	1	4
レンタル・リース・賃借	55	58	48	46	54
工 事 ・ 建 築 ・ 加 工	24	35	31	37	38
修 理 ・ 補 修	27	23	32	29	12
管 理 ・ 保 管	3	9	5	1	1
役 務 一 般	2	7	4	4	3
金 融 ・ 保 険 サービス	53	61	42	50	50
運 輸 ・ 通 信 サービス	128	70	65	63	63
教 育 サ ー ビ ス	1	3	3	4	5
教 養 ・ 娛 楽 サービス	35	57	75	64	51
保 健 ・ 福 祉 サービス	34	27	63	57	49
他 の 役 務	51	43	51	46	50
内 職 ・ 副 業 ・ ね ず み 講	13	10	16	11	8
他 の 相 談	17	10	10	15	11

資料：地域づくり支援課

(4) 女性総合相談

年代別相談人数 相談内容	令和2年度	令和3年度	令和4年度	令和5年度	令和6年度
年代別相談人数(人)					
総数	63	66	41	46	82
29歳以下	2	0	0	5	5
30歳代	8	8	12	15	17
40歳代	5	7	9	8	12
50歳代	18	43	13	12	23
60歳代	25	6	1	3	10
70歳以上	5	2	5	3	8
不詳	0	0	1	0	7
相談内容(件)					
総数	71	69	45	57	88
夫婦関係	20	14	26	25	37
暴力	0	0	0	2	4
育児や教育	0	2	0	2	1
家庭不和	6	1	3	3	5
職場での人間関係	2	1	1	1	1
職場一般	0	0	0	0	0
地域等での人間関係	2	3	2	1	4
経済、生活	1	0	1	0	8
介護	0	0	1	0	1
生き方	17	4	4	4	1
健康	0	0	0	2	0
その他	23	44	7	17	26

資料:人権庶務課

注:1人につき複数の相談内容あり

(5) 配偶者暴力相談支援センター

年 代 別 相 談 人 数 相 談 内 容	令和2年度	令和3年度	令和4年度	令和5年度	令和6年度
年代別相談人数(人)					
総 数	380	400	437	313	348
2 9 歳 以 下	24	38	23	27	36
3 0 歳 代	91	130	126	77	82
4 0 歳 代	127	117	154	88	159
5 0 歳 代	46	46	50	62	27
6 0 歳 代	37	14	30	31	16
7 0 歳 以 上	36	35	20	4	14
不 詳	19	20	34	24	14
相談内容(件)					
総 数	500	574	705	456	611
夫 婦 等 の 暴 力	185	380	388	191	299
酒 乱 ・ 薬 物 中 毒	3	9	6	0	8
離 婚 問 題	65	54	50	74	107
子どもの暴力(婿・嫁含む)	0	1	0	3	1
養 育 困 難	16	3	0	2	1
親 の 暴 力	1	1	2	2	1
そ の 他 親 族 の 暴 力	3	0	0	0	0
家 庭 不 和	11	3	1	13	11
そ の 他 の 者 の 暴 力	0	1	0	1	0
交 際 相 手 の 暴 力	24	5	5	4	1
男 女 問 題	1	0	0	1	0
住 居 問 題	4	0	25	13	4
帰 住 先 な し	0	0	0	0	0
生 活 困 窮	6	0	3	7	15
サ ラ 金 借 金	0	0	0	0	0
求 職	1	0	0	0	0
病 気	4	2	0	0	0
精 神 的 問 題	16	22	28	22	16
妊 娠 ・ 出 産	0	0	0	9	6
不 純 異 性 交 遊	0	0	0	0	0
売 春 強 要	0	0	0	0	0
ヒ モ ・ 暴 力 団 関 係	0	0	0	0	0
5条違反(売春防止法)	0	0	0	0	0
人 身 取 引	0	0	0	0	0
そ の 他	160	93	197	114	141

資料:人権庶務課

注:1人につき複数の相談内容あり

(6) 総合相談件数

相 談 内 容	令和2年度	令和3年度	令和4年度	令和5年度	令和6年度
総 数	19	30	26	47	39
高 齢 者	4	9	7	8	12
障 害 者 (児)	2	4	1	10	10
子 育 て	2	0	1	3	0
引 き こ も り	0	1	0	1	1
就 労	1	1	2	8	1
生 活 困 窮	4	8	5	18	10
権 利 擁 護	3	2	2	4	3
困 り ご と	4	12	5	7	15
そ の 他	5	9	7	15	12

資料：朝霞市社会福祉協議会

注 1：総数は相談人数を集計しているため、相談内容の内訳と一致しない場合がある

注 2：生活福祉資金貸付の相談件数は含めない

(7) 市への意見・要望

(単位：件)

年 度	総 数	記 載 項目数	内 容					
			災害対策・ 防犯・ 市民生活	健康・福祉	教育・文化	環境・ コミュニティ	都市基盤・ 産業振興	そ の 他
令和 2 年度	260	269	17	83	52	25	71	21
3	305	332	6	73	51	58	100	44
4	293	299	17	49	29	44	121	39
5	243	250	16	46	40	36	92	20
6	203	224	17	32	38	24	97	16

資料：市政情報課

5. 都市ガス使用量

年 度	使用戸数 (戸)	使 用 量 (m³)				
		計	家庭用	商業用	工業用	その他
令和 2 年度	40,995	49,575,898	14,624,872	1,649,828	30,912,493	2,388,705
3	41,759	51,910,684	14,616,593	1,754,719	33,083,066	2,456,306
4	42,286	51,770,457	13,978,605	1,752,570	33,586,915	2,452,367
5	43,124	52,723,944	13,236,266	1,832,095	35,267,152	2,388,431
6	43,615	53,819,307	13,530,544	1,914,038	35,634,549	2,740,176

資料:大東ガス(株)

6. 用途別給水戸数、年間給水量

(単位:年間給水量千m³)

年 度	総 数		家 庭 用		業 務 用		官 公 署 用		そ の 他	
	給 水 戸 数	年 間 給水量	給 水 戸 数	年 間 給水量	給 水 戸 数	年 間 給水量	給 水 戸 数	年 間 給水量	給 水 戸 数	年 間 給水量
令和 2 年度	67,710	14,761	64,448	12,452	2,878	2,011	248	282	136	16
3	68,408	14,667	65,131	12,385	2,893	1,962	248	306	136	14
4	69,036	14,354	65,754	12,043	2,872	1,987	253	295	157	29
5	70,080	14,289	66,806	11,911	2,875	2,042	256	309	143	26
6	71,203	14,472	67,945	12,026	2,875	2,139	251	294	132	14

資料:上下水道総務課

注:この表は有収水量を用途別に表したものである

7. 給水状況

年 度	給 水 人 口(人)	年 間 給 水 量 (m³)	1 日 当 たり 給 水 量 (m³)	
			平 均	最 大
令和 2 年度	143,388	15,869,853	43,479	47,880
3	143,926	15,521,830	42,526	45,690
4	144,287	15,206,460	41,662	45,320
5	145,531	15,294,220	41,787	45,300
6	145,984	15,489,270	42,436	45,380

資料:上下水道総務課

8. 市民会館利用状況

(単位:人)

年 度	総 数	会 議 室	結 婚 ・ 披 露 宴 室 等	ホ ー ル	リハーサル室
令和 2 年度	95,221	34,287	1,156	29,526	30,252
3	180,447	49,975	1,789	80,683	48,030
4	201,741	53,875	2,877	91,935	53,054
5	225,064	63,518	6,720	99,564	55,262
6	203,703	59,518	7,266	81,492	55,427

資料:市民会館(地域づくり支援課)

9. コミュニティセンター利用状況

(単位:人)

年 度	総 数	第一集会室	第二集会室	展示ギャラリー	ホ ー ル
令和 2 年度	26,016	5,559	4,545	9,630	6,282
3	41,181	7,429	7,139	16,588	10,025
4	97,686	11,209	9,786	53,776	22,915
5	150,525	29,378	30,397	59,781	30,969
6	149,236	25,102	26,566	63,611	33,957

資料:コミュニティセンター

10. 産業文化センター利用状況

(単位:人、円)

年 度	利 用 者 数	使 用 料
令和 2 年度	62,201	6,559,650
3	37,536	4,193,350
4	101,917	9,239,900
5	126,585	11,087,950
6	119,956	11,036,250

資料:産業文化センター(産業振興課)

11. 市民センター利用状況

(単位:人)

年 度	総 数	弁 財 市民センター	朝志ヶ丘 市民センター	宮 戸 市民センター	栄 町 市民センター	仲 町 市民センター	溝 沼 市民センター	根 岸 台 市民センター	膝 折 市民センター
令和 2 年度	119,871	13,520	5,632	21,803	10,388	14,642	18,066	16,463	19,357
3	177,279	20,372	9,773	29,172	18,982	20,541	25,933	23,829	28,677
4	186,033	18,539	10,737	31,017	19,487	20,007	28,894	27,244	30,108
5	192,749	19,785	10,693	31,434	17,348	20,767	29,521	27,664	35,537
6	179,190	19,711	10,363	29,979	19,489	12,032	28,144	27,619	31,853

資料:市民センター(地域づくり支援課)

12. 斎場利用状況

(単位:件)

年 度	葬 儀			法 事
	総 数	市 内	市 外	
令和 2 年度	207	186	21	24
3	238	204	34	36
4	292	259	33	42
5	308	272	36	32
6	300	264	36	30

資料:斎場(地域づくり支援課)

13. 市民活動支援ステーション・シニア活動センター利用状況

(単位:人、団体)

年 度	開所 日数 (日)	利用・来所数		設備利用団体数									
		個人	団体	テーブル	掲示板	ラック	コピー機	印刷機	レター ケース	カラー プリンター	ラミネーター	PC	設備利用 合計件数
令和 2 年度	248	140	240	16	51	59	0	13	8	-	-	-	147
3	297	244	451	21	62	87	2	16	7	-	-	-	195
4	297	256	456	15	95	117	1	-	12	4	1	4	249
5	298	348	502	45	96	105	3	-	35	36	4	36	360
6	300	247	510	77	97	105	4	-	50	52	12	54	451

資料:市民活動支援ステーション・シニア活動センター(地域づくり支援課)

14. 市ホームページ利用状況

(単位:件)

年 度	年間アクセス件数
令和 2 年度	2,368,149
3	2,474,152
4	2,275,346
5	1,976,390
6	1,920,757

資料:シティ・プロモーション課

16 行政・議会・選挙

- 1 歴代市長
- 2 歴代助役・副市長
- 3 市の職員数(職種別)
- 4 年齢別職員数
- 5 情報公開の受付・処理件数
- 6 行政組織図
- 7 歴代議長
- 8 歴代副議長
- 9 議会開催状況
- 10 市議会議員党派別議員数
- 11 選挙人名簿登録者数の推移
- 12 在外選挙人名簿登録者数の推移
- 13 選挙別有権者数、投票者数、投票率
- 14 投票区別選挙人名簿登録者数

1. 歴代市長

(令和7年 4月1日現在)

順位	氏名	就任年月日	退任年月日
初代	渡辺源蔵	昭和 42. 3. 15	昭和 44. 3. 16
2代	渡辺源蔵	44. 3. 17	48. 3. 16
3代	渡辺源蔵	48. 3. 17	52. 3. 16
4代	渡辺源蔵	52. 3. 17	56. 3. 16
5代	渡辺源蔵	56. 3. 17	60. 3. 16
6代	渡辺源蔵	60. 3. 17	平成 元. 3. 16
7代	岡野義一	平成 元. 3. 17	5. 3. 16
8代	塩味達次郎	5. 3. 17	9. 3. 16
9代	塩味達次郎	9. 3. 17	13. 3. 16
10代	塩味達次郎	13. 3. 17	17. 3. 16
11代	富岡勝則	17. 3. 17	21. 3. 16
12代	富岡勝則	21. 3. 17	25. 3. 16
13代	富岡勝則	25. 3. 17	29. 3. 16
14代	富岡勝則	29. 3. 17	令和 3. 3. 16
15代	富岡勝則	令和 3. 3. 17	令和 7. 3. 16
16代	松下昌代	令和 7. 3. 17	在任中

資料:職員課

注:昭和42年3月15日市制施行

2. 歴代助役

氏名	就任年月日	退任年月日
大西秀五郎	昭和 42. 3. 15	昭和 45. 1. 31
岡本稲蔵	42. 3. 15	42. 6. 30
三浦英夫	42. 12. 2	46. 12. 1
大西秀五郎	45. 2. 1	49. 1. 31
三浦英夫	46. 12. 2	50. 12. 1
三浦英夫	50. 12. 2	52. 12. 31
渡辺實	52. 10. 1	56. 9. 30
渡辺實	56. 10. 1	60. 9. 30
渡辺實	60. 10. 1	平成 元. 3. 16
栗原幸一	平成 2. 1. 1	5. 12. 31
松下貞夫	6. 1. 1	9. 12. 31
松下貞夫	10. 1. 1	13. 12. 31
松下貞夫	14. 1. 1	17. 3. 16
中村茂	17. 4. 1	副市長として継続

注:平成19年4月1日、地方自治法の一部改正により助役から副市長に変更

歴代副市長

(令和7年 4月1日現在)

氏名	就任年月日	退任年月日
中村茂	平成 19. 4. 1	21. 3. 31
小澤隆	21. 4. 1	25. 3. 31
田中寿	25. 4. 1	26. 10. 17
田中幸裕	27. 1. 1	30. 12. 31
關野武男	31. 1. 1	令和 3. 3. 31
神田直人	令和 3. 4. 1	令和 7. 3. 31
宇野康幸	令和 7. 4. 1	在任中

資料:職員課

3. 市の職員数(職種別)

(各年4月1日現在)

年	職 員 数			一 般 職 員							教育職
	総 数	男	女	一 般 行政職	税務職	薬 剤 医療職	看 護 保健職	福祉職	企業職	技 能 労務職	
令和 3 年	769	446	323	472	59	4	26	133	33	30	12
4	781	451	330	482	61	3	28	133	34	28	12
5	783	460	323	490	61	4	28	129	34	25	12
6	786	462	324	499	61	4	27	127	33	23	12
7	789	449	340	497	59	4	29	136	31	21	12

資料:職員課
注:一般職員の職種別は給与実態調査による

4. 年齢別職員数

(各年4月1日現在)

年	総 数	平均年齢	20歳未満	20歳以上 25歳未満	25歳以上 30歳未満	30歳以上 40歳未満	40歳以上 50歳未満	50歳以上
令和 3 年	769	42	3	47	93	215	186	225
4	781	42	4	53	95	213	184	232
5	783	42	2	57	94	210	172	248
6	786	42	0	60	107	205	163	251
7	789	42	1	54	110	209	164	251

資料:職員課

5. 情報公開の受付・処理件数

年 度	請 求							申 出						
	受付件数		処 理 件 数				未処理	受付 件数		処 理 件 数				未処理
			公開	部分 公開	非公開 (うち不存在)	取下 げ等				公開	部分 公開	非公開 (うち不存在)	取下 げ等	
令和 2 年度	134件	191文書	48	76	56(54)	11	-	1件	2文書	2	-	-	-	-
3	15件	34文書	6	15	11(11)	2	-	2件	4文書	1	-	2(2)	1	-
4	60件	255文書	43	173	38(37)	1	-	2件	17文書	6	7	4(4)	-	-
5	14件	97文書	6	46	45(44)	-	-	-	-	-	-	-	-	-
6	24件	103文書	13	19	66(66)	5	-	2件	2文書	1	1	-	-	-

資料:市政情報課
注1:処理件数は、公開決定の文書数で集計している
注2:申出とは、情報公開請求権を有しない者の公開の申出に実施機関が任意的公開を行った場合をいう

6. 行政組織図

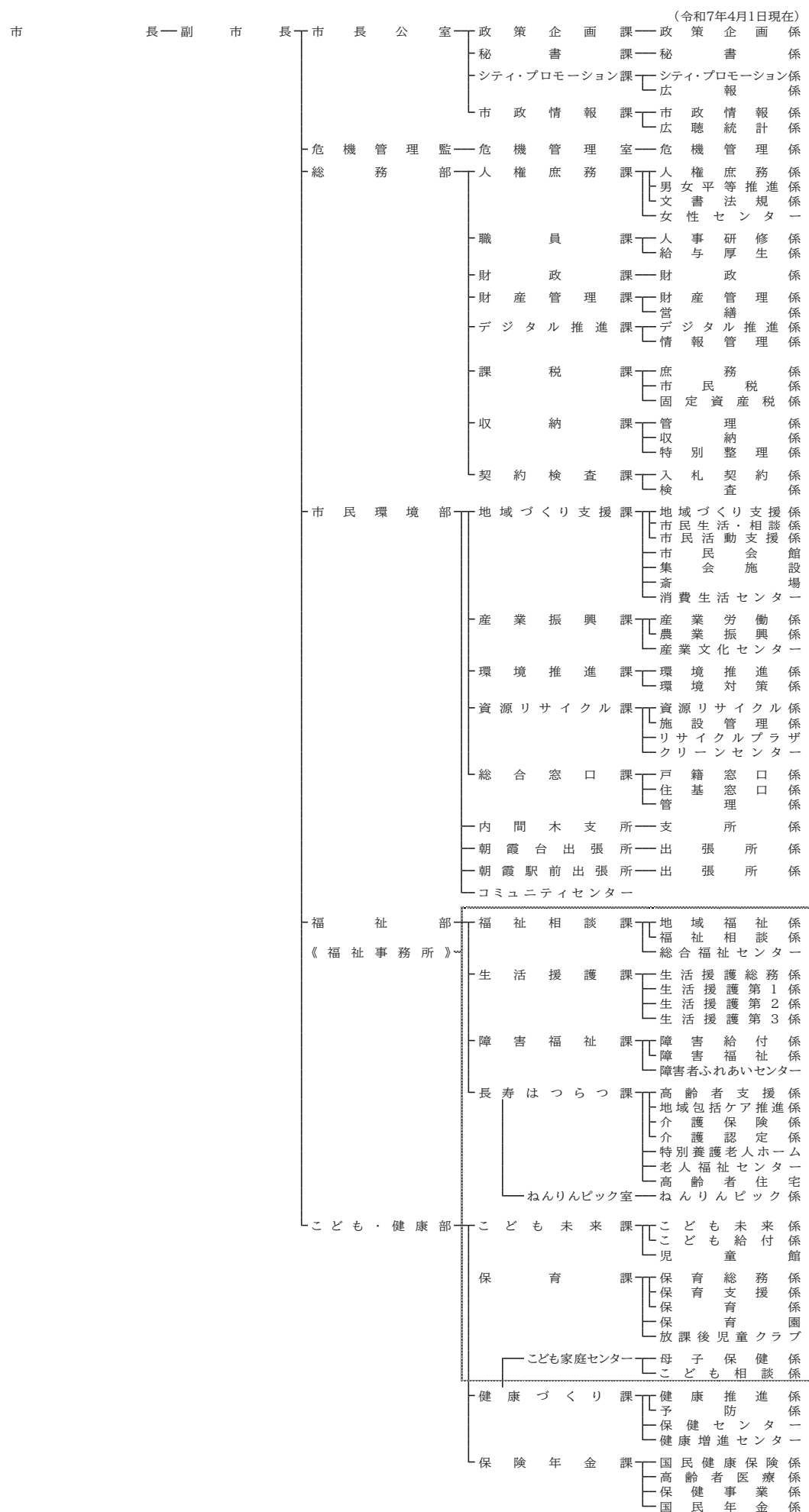

7. 歴代議長

(令和7年1月1日現在)

順 位	氏 名	就 任 年 月 日	退 任 年 月 日
初 代	稲 山 十 四 助	昭和 42. 3. 15	昭和 42. 12. 17
2 代	稲 山 十 四 助	42. 12. 20	46. 12. 17
3 代	稲 山 十 四 助	46. 12. 18	50. 12. 17
4 代	石 原 武 寿 郎	50. 12. 18	54. 12. 17
5 代	石 原 武 寿 郎	54. 12. 18	56. 12. 22
6 代	高 橋 隆 二	56. 12. 22	58. 12. 17
7 代	富 岡 武 三 郎	58. 12. 20	60. 12. 20
8 代	小 寺 貞 安	60. 12. 20	62. 12. 17
9 代	比 留 間 昭 男	62. 12. 18	平成 元. 12. 6
10 代	塩 味 昌 弘	平成 元. 12. 6	3. 12. 17
11 代	高 橋 健 一	3. 12. 18	7. 12. 17
12 代	辻 勝	7. 12. 18	9. 12. 19
13 代	陶 山 憲 秀	9. 12. 19	11. 12. 17
14 代	石 原 茂	11. 12. 18	13. 12. 21
15 代	浅 川 万 次 郎	13. 12. 21	15. 12. 17
16 代	篠 原 逸 子	15. 12. 18	17. 12. 20
17 代	野 本 一 幸	17. 12. 20	19. 12. 17
18 代	陶 山 憲 秀	19. 12. 18	23. 11. 7
19 代	浅 川 万 次 郎	23. 11. 24	23. 12. 17
20 代	利 根 川 仁 志	23. 12. 18	27. 12. 17
21 代	野 本 一 幸	27. 12. 18	令和 元. 12. 17
22 代	石 原 茂	令和 元. 12. 18	令和 3. 12. 20
23 代	獅 子 倉 千 代 子	令和 3. 12. 20	令和 5. 12. 17
24 代	岡 崎 和 広	令和 5. 12. 18	在 任 中

資料：議会事務局

注：昭和42年3月15日市制施行

8. 歴代副議長

(令和7年1月1日現在)

順 位	氏 名	就 任 年 月 日	退 任 年 月 日
初 代	小 池 又 八	昭和 42. 3. 15	昭和 42. 12. 17
2 代	中 村 卯 佐 吉	42. 12. 20	46. 12. 17
3 代	岡 野 義 一	46. 12. 18	50. 4. 1
4 代	小 池 又 八	50. 6. 16	50. 12. 17
5 代	小 寺 貞 安	50. 12. 18	54. 12. 17
6 代	比 留 間 昭 男	54. 12. 18	56. 12. 22
7 代	岡 村 栄 之 助	56. 12. 22	58. 12. 17
8 代	塩 味 昌 弘	58. 12. 20	60. 12. 20
9 代	稲 生 米 蔵	60. 12. 20	62. 12. 17
10 代	斎 藤 忠	62. 12. 18	平成 元. 12. 6
11 代	中 尾 陽 之 助	平成 元. 12. 6	3. 12. 17
12 代	有 富 森 太 郎	3. 12. 18	5. 12. 1
13 代	峯 岸 恒 男	5. 12. 1	7. 12. 17
14 代	波 澄 哲 夫	7. 12. 18	9. 12. 19
15 代	三 田 一 義	9. 12. 19	10. 3. 15
16 代	有 富 森 太 郎	10. 3. 23	11. 12. 17
17 代	篠 原 逸 子	11. 12. 18	13. 12. 21
18 代	森 山 憲 男	13. 12. 21	15. 12. 17
19 代	獅 子 倉 千 代 子	15. 12. 18	17. 12. 20
20 代	小 池 正 訓	17. 12. 20	19. 12. 17
21 代	小 池 正 訓	19. 12. 19	21. 12. 21
22 代	利 根 川 仁 志	21. 12. 21	23. 12. 17
23 代	大 橋 正 好	23. 12. 18	25. 12. 18
24 代	佐 野 昌 夫	25. 12. 18	27. 12. 17
25 代	船 本 祐 志	27. 12. 18	令和 元. 12. 17
26 代	岡 崎 和 広	令和 元. 12. 18	令和 3. 12. 20
27 代	福 川 鷹 子	令和 3. 12. 20	令和 5. 12. 17
28 代	福 川 鷹 子	令和 5. 12. 18	在 任 中

資料:議会事務局

注:昭和42年3月15日市制施行

9. 議会開催状況

年	区 分	定例会・臨時会			常 任 委 員 会				特 別 委員会	議 会 運営 委員会	其 他
		総 数	定例会	臨時会	総 務	教 育 環 境	建 設	民 生			
令和 2 年	開催回数	4	4	0							
	開催日数	24	24	0	6	7	6	7	0	9	22
3	開催回数	5	4	1							
	開催日数	25	24	1	7	10	6	8	0	13	32
4	開催回数	6	4	2							
	開催日数	26	24	2	6	7	7	8	0	11	25
5	開催回数	6	4	2							
	開催日数	25	23	2	7	8	7	9	0	15	27
6	開催回数	7	4	3							
	開催日数	27	24	3	6	9	7	8	4	17	29

資料:議会事務局

注:その他は、代表者会議、全員協議会、議会だより編集委員会をいう

10. 市議会議員党派別議員数

(令和7年4月1日現在)

議 員 定 数	公明党	参政党	つばさの党	日本維新の会	日本共産党	立憲民主党	無所属
24	5	1	1	1	1	1	13

資料:議会事務局

注:条例定数24人、50音順(無所属を除く)

11. 選挙人名簿登録者数の推移

(各年9月1日現在)

年	総 数	男	女
令和 3 年	117,381	58,908	58,473
4	118,068	59,259	58,809
5	118,472	59,321	59,151
6	119,244	59,650	59,594
7	119,539	59,750	59,789

資料:選挙管理委員会事務局

12. 在外選挙人名簿登録者数の推移

(各年9月1日現在)

年	総 数	男	女
令和 3 年	120	64	56
4	111	59	52
5	101	50	51
6	107	51	56
7	109	56	53

資料:選挙管理委員会事務局

13. 選挙別有権者数、投票者数、投票率

執行選挙	執行年月日	議席数	立候補者数	当日の有権者数			投票者数			投票率(%)		
				総数	男	女	総数	男	女	総数	男	女
埼玉県議会議員	19. 4. 8	2	5	96,844	49,998	46,846	35,655	18,175	17,480	36.82	36.35	37.31
参議院議員(選)	19. 7. 29	3	7	99,677	51,504	48,173	56,197	28,978	27,219	56.38	56.26	56.50
〃 (比)	19. 7. 29	48	11(政党)	99,677	51,504	48,173	56,189	28,975	27,214	56.37	56.26	56.49
埼玉県知事	19. 8. 26	1	3	98,151	50,676	47,475	27,250	14,175	13,075	27.76	27.97	27.54
朝霞市議会議員	19.12. 2	24	29	98,605	50,934	47,671	37,916	18,385	19,531	38.45	36.10	40.97
朝霞市長	21. 3. 1	1	2	99,509	51,192	48,317	25,753	12,933	12,820	25.88	25.26	26.53
衆議院議員(選)	21. 8. 30	1	4	101,512	52,250	49,262	66,599	34,243	32,356	65.61	65.54	65.68
〃 (比)	〃	20	9(政党)	101,512	52,250	49,262	66,599	34,243	32,356	65.61	65.54	65.68
参議院議員(選)	22. 7. 11	3	10	102,216	52,529	49,687	57,816	29,728	28,088	56.56	56.59	56.53
〃 (比)	〃	48	12(政党)	102,216	52,529	49,687	57,816	29,728	28,088	56.56	56.59	56.53
埼玉県議会議員	23. 4. 10	2	5	100,551	51,520	49,031	34,654	17,699	16,955	34.46	34.35	34.58
埼玉県知事	23. 7. 31	1	3	101,506	51,969	49,537	25,336	12,888	12,448	24.96	24.80	25.13
朝霞市議会議員	23.12. 4	24	29	102,224	52,363	49,861	35,399	17,221	18,178	34.63	32.89	36.46
衆議院議員(選)	24.12. 16	1	5	104,229	53,253	50,976	60,315	31,050	29,265	57.87	58.31	57.41
〃 (比)	〃	20	9(政党)	104,229	53,253	50,976	60,319	31,054	29,265	57.87	58.31	57.41
朝霞市長	25. 2. 24	1	2	102,634	52,391	50,243	23,289	11,877	11,412	22.69	22.67	22.71
参議院議員(選)	25. 7. 21	3	8	104,732	53,453	51,279	53,175	27,458	25,717	50.77	51.37	50.15
〃 (比)	〃	48	12(政党)	104,732	53,453	51,279	53,173	27,457	25,716	50.77	51.37	50.15
衆議院議員(選)	26.12. 14	1	3	106,243	53,871	52,372	55,981	28,778	27,203	52.69	53.42	51.94
〃 (比)	〃	20	9(政党)	106,243	53,871	52,372	55,984	28,780	27,204	52.69	53.42	51.94
埼玉県議会議員	27. 4. 12	2	4	104,392	52,865	51,527	33,541	17,030	16,511	32.13	32.21	32.04
埼玉県知事	27. 8. 9	1	5	106,194	53,782	52,412	27,559	14,240	13,319	25.95	26.48	25.41
朝霞市議会議員	27.12. 6	24	28	106,143	53,709	52,434	36,186	17,740	18,446	34.09	33.03	35.18
参議院議員(選)	28. 7. 10	3	7	110,689	56,097	54,592	57,986	29,580	28,406	52.39	52.73	52.03
〃 (比)	〃	48	12(政党)	110,689	56,097	54,592	57,982	29,577	28,405	52.38	52.72	52.03
朝霞市長	29. 2. 26	1	1	無投票	-	-	-	-	-	-	-	-
衆議院議員(選)	29.10. 22	1	5	111,950	56,610	55,340	60,687	30,715	29,972	54.21	54.26	54.16
〃 (比)	〃	19	8(政党)	111,950	56,610	55,340	60,685	30,712	29,973	54.21	54.25	54.16
埼玉県議会議員	31. 4. 7	2	3	111,648	56,216	55,432	35,748	17,897	17,851	32.02	31.84	32.20
参議院議員(選)	元. 7. 21	4	9	113,867	57,351	56,516	55,051	28,025	27,026	48.35	48.87	47.82
〃 (比)	〃	50	13(政党)	113,867	57,351	56,516	55,050	28,026	27,024	48.35	48.87	47.82
埼玉県知事	元. 8. 25	1	5	112,997	56,748	56,249	35,668	18,278	17,390	31.57	32.21	30.92
参議院議員(埼玉補)	元.10. 27	1	2	114,798	57,751	57,047	26,836	13,892	12,944	23.38	24.05	22.69
朝霞市議会議員	元.12. 1	24	26	113,123	56,884	56,239	35,556	17,485	18,071	31.43	30.74	32.13
朝霞市長	3. 2. 28	1	2	114,719	57,594	57,125	35,836	17,611	18,225	31.24	30.58	31.90
衆議院議員(選)	3.10. 31	1	5	117,161	58,817	58,344	64,532	32,458	32,074	55.08	55.18	54.97
〃 (比)	〃	19	9(政党)	117,161	58,817	58,344	64,534	32,459	32,075	55.08	55.19	54.98
参議院議員(選)	4. 7. 10	4	15	117,434	58,940	58,494	63,116	31,650	31,466	53.75	53.70	53.79
〃 (比)	〃	50	15(政党)	117,434	58,940	58,494	63,098	31,641	31,457	53.73	53.68	53.78
埼玉県議会議員	5. 4. 9	2	3	115,246	57,732	57,514	38,229	19,068	19,161	33.17	33.03	33.32
埼玉県知事	5. 8. 6	1	3	116,127	58,085	58,042	27,349	13,545	13,804	23.55	23.32	23.78
朝霞市議会議員	5.12. 3	24	32	116,771	58,540	58,231	40,403	19,733	20,670	34.60	33.71	35.50
衆議院議員(選)	6.10.27	1	4	118,915	59,512	59,403	63,064	31,888	31,176	53.03	53.58	52.48
〃 (比)	〃	19	10(政党)	118,915	59,512	59,403	63,063	31,889	31,174	53.03	53.58	52.48
朝霞市長	7. 2. 16	1	4	117,355	58,758	58,597	43,656	21,455	22,201	37.20	36.51	37.89
参議院議員(選)	7. 7. 20	4	15	119,102	59,613	59,489	71,295	36,077	35,218	59.86	60.52	59.20
〃 (比)	〃	50	16(政党)	119,102	59,613	59,489	71,292	36,077	35,215	59.86	60.52	59.20

資料:選挙管理委員会

14. 投票区別選挙人名簿登録者数

(令和7年9月1日現在)

投票区(投票所)	選挙人名簿登録者数		
	総数	男	女
総数	119,539	59,750	59,789
第1投票区(朝霞第一小学校)	3,851	1,930	1,921
第2投票区(根岸台市民センター)	8,205	4,082	4,123
第3投票区(内間木公民館)	4,579	2,349	2,230
第4投票区(朝霞第四小学校)	2,769	1,377	1,392
第5投票区(朝霞第五小学校)	7,015	3,467	3,548
第6投票区(朝霞第六小学校)	8,451	4,271	4,180
第7投票区(朝霞第一中学校)	2,558	1,348	1,210
第8投票区(東朝霞公民館)	6,233	3,076	3,157
第9投票区(朝霞第四中学校)	4,181	2,115	2,066
第10投票区(宮戸市民センター)	5,316	2,681	2,635
第11投票区(志木聖母教会)	6,097	3,001	3,096
第12投票区(朝霞浜崎団地集会所)	5,785	2,848	2,937
第13投票区(朝霞市東朝霞保育園)	5,347	2,651	2,696
第14投票区(朝霞市栄町保育園)	5,257	2,666	2,591
第15投票区(朝霞市保健センター)	8,326	4,066	4,260
第16投票区(朝霞市根岸台保育園)	3,891	1,962	1,929
第17投票区(弁財市民センター)	6,107	3,018	3,089
第18投票区(朝霞第七小学校)	7,468	3,684	3,784
第19投票区(朝霞膝折団地集会所)	2,222	1,160	1,062
第20投票区(溝沼市民センター)	5,510	2,813	2,697
第21投票区(西朝霞公民館)	4,123	2,057	2,066
第22投票区(膝折市民センター)	2,940	1,470	1,470
第23投票区(朝霞たちばな幼稚園)	3,308	1,658	1,650

資料:選挙管理委員会事務局

17 財 政

- 1 一般会計歳入及び歳出決算の推移
- 2 一般会計歳入及び歳出当初予算の推移
- 3 特別会計歳入及び歳出決算の推移
- 4 特別会計当初予算の推移
- 5 水道事業会計決算の推移
- 6 下水道事業会計決算の推移
- 7 固定資産の評価価格
- 8 市税の推移

1. 一般会計歳入及び歳出決算の推移

(歳入)

(単位:千円)

区 分	令和2年度	令和3年度	令和4年度	令和5年度	令和6年度
歳 入 合 計	62,340,758	53,678,277	53,843,573	54,943,543	57,424,440
市 税	23,205,901	23,094,484	24,120,948	24,381,055	24,946,724
地 方 譲 与 税	218,800	224,303	226,945	228,585	228,968
利 子 割 交 付 金	19,188	16,098	10,120	9,230	12,646
配 当 割 交 付 金	101,955	159,399	147,031	169,891	241,866
株式等譲渡所得割交付金	122,545	189,853	114,977	198,236	347,996
法 人 事 業 税 交 付 金	71,435	153,352	183,667	221,929	250,093
地 方 消 費 税 交 付 金	2,674,334	2,940,222	3,134,123	3,159,814	3,337,653
ゴルフ場利用税交付金	10,196	11,961	12,254	11,864	11,385
環 境 性 能 割 交 付 金	29,883	28,977	38,079	42,733	48,204
国有提供施設等所在 市町村助成交付金	111,572	111,385	122,869	121,637	127,058
地 方 特 例 交 付 金	196,950	305,249	226,596	211,637	918,465
地 方 交 付 税	226,733	1,131,977	951,679	477,997	414,977
交通安全対策特別交付金	14,017	13,569	12,783	11,947	11,269
分 担 金 及 び 負 担 金	437,170	478,667	570,527	685,174	561,761
使 用 料 及 び 手 数 料	660,237	681,613	726,594	752,194	777,634
国 庫 支 出 金	25,237,125	14,057,081	12,221,966	11,699,545	12,487,982
県 支 出 金	3,271,013	3,339,294	3,429,850	3,673,583	3,692,255
財 産 収 入	168,898	154,157	145,966	155,221	150,057
寄 附 金	138,462	67,637	28,002	35,078	7,294
繰 入 金	291,973	1,811,466	1,581,080	2,510,615	1,667,458
繰 越 金	1,166,881	1,014,038	2,939,570	2,829,167	2,154,371
諸 収 入	1,291,310	1,335,359	1,355,050	1,258,014	1,669,324
市 債	2,674,180	2,358,136	1,542,897	2,098,397	3,359,000
自動車取得税交付金	-	-	-	-	-

(歳出)

(単位:千円)

区 分	令和2年度	令和3年度	令和4年度	令和5年度	令和6年度
歳 出 合 計	61,326,720	50,738,707	51,014,406	52,789,172	55,549,123
議 会 費	277,618	279,271	279,821	274,023	279,335
総 務 費	4,775,543	6,174,191	6,360,328	6,550,231	5,712,342
民 生 費	38,094,711	27,258,494	26,426,440	27,364,198	29,405,803
衛 生 費	3,357,362	4,188,418	4,419,453	4,264,178	4,058,597
労 働 費	1,683	2,182	1,673	1,665	1,336
農 林 水 産 業 費	64,955	68,861	68,726	70,350	115,277
商 工 費	710,483	365,165	875,251	163,576	177,865
土 木 費	3,210,750	3,126,650	3,057,898	4,515,976	4,225,710
消 防 費	1,347,431	1,397,791	1,548,563	1,505,646	1,609,330
教 育 費	6,447,436	4,712,384	4,548,025	5,001,606	7,070,861
公 債 費	3,038,731	3,165,268	3,128,221	3,077,717	2,892,324
諸 支 出 金	17	32	300,007	6	343
予 備 費	-	-	-	-	-

資料:財政課

2. 一般会計歳入及び歳出当初予算の推移

(歳入)

(単位:千円)

区 分	令和3年度	令和4年度	令和5年度	令和6年度	令和7年度
歳 入 合 計	45,050,000	45,628,000	50,000,000	51,202,000	51,323,032
市 税	22,183,588	23,036,391	23,799,554	24,482,016	25,070,507
地 方 譲 与 税	202,500	233,000	219,000	237,000	225,000
利 子 割 交 付 金	12,000	14,000	8,000	7,000	25,000
配 当 割 交 付 金	105,000	106,000	171,000	133,000	216,000
株式等譲渡所得割交付金	71,000	122,000	137,000	170,000	337,000
法 人 事 業 税 交 付 金	51,000	187,000	199,000	230,000	271,000
地 方 消 費 税 交 付 金	2,725,000	2,922,000	3,415,000	3,137,000	3,350,000
ゴルフ場利用税交付金	8,000	12,000	12,000	11,000	11,000
環 境 性 能 割 交 付 金	28,000	44,000	26,000	55,000	56,000
国有提供施設等所在 市町村助成交付金	111,000	121,000	121,000	121,000	121,637
地 方 特 例 交 付 金	190,000	183,000	216,000	216,000	209,480
地 方 交 付 税	417,000	298,000	619,000	247,000	275,567
交通安全対策特別交付金	13,257	13,224	13,402	13,456	13,251
分 担 金 及 び 負 担 金	573,231	746,816	597,115	597,402	599,834
使 用 料 及 び 手 数 料	812,406	830,239	826,061	820,528	837,635
国 庫 支 出 金	9,464,262	9,566,155	10,421,567	10,816,451	12,198,908
県 支 出 金	3,354,551	3,468,244	3,654,848	3,710,080	4,527,899
財 産 収 入	162,967	143,165	143,258	143,196	147,068
寄 附 金	1	7,000	22,931	8,103	8,398
繰 入 金	1,173,262	77,529	928,651	1,206,270	61,854
繰 越 金	450,000	450,000	450,000	450,000	450,000
諸 収 入	1,063,575	1,124,537	1,162,613	1,241,898	1,310,194
市 債	1,878,400	1,922,700	2,837,000	3,148,600	999,800
自 動 車 取 得 税 交 付 金	-	-	-	-	-

(歳出)

(単位:千円)

区 分	令和3年度	令和4年度	令和5年度	令和6年度	令和7年度
歳 出 合 計	45,050,000	45,628,000	50,000,000	51,202,000	51,323,032
議 会 費	284,722	285,480	286,127	288,920	283,140
総 務 費	4,328,417	4,161,943	4,997,137	4,503,994	5,207,075
民 生 費	24,275,059	24,665,289	25,583,111	26,860,991	29,864,575
衛 生 費	3,898,635	3,843,111	3,973,827	3,543,581	3,729,628
労 働 費	1,728	1,738	1,753	1,421	1,480
農 林 水 産 業 費	67,955	72,279	82,370	104,279	70,861
商 工 費	184,395	235,697	163,387	168,848	163,421
土 木 費	2,545,951	3,042,708	4,806,799	4,262,905	2,821,534
消 防 費	1,413,168	1,571,594	1,511,493	1,606,923	1,602,122
教 育 費	4,803,357	4,520,651	5,423,212	6,770,006	4,558,393
公 債 費	3,190,610	3,171,502	3,114,776	3,034,124	2,964,735
諸 支 出 金	6,003	6,008	6,008	6,008	6,068
予 備 費	50,000	50,000	50,000	50,000	50,000

資料:財政課

3. 特別会計歳入及び歳出決算の推移

(歳入)

(単位:千円)

項 目	令和2年度	令和3年度	令和4年度	令和5年度	令和6年度
総 額	19,904,128	21,163,333	21,356,339	21,755,871	21,719,535
国民健康保険特別会計	10,696,987	11,402,107	11,184,519	10,975,491	10,243,824
介護保険特別会計	7,864,164	8,402,510	8,645,222	9,212,264	9,726,814
後期高齢者医療特別会計	1,342,977	1,358,716	1,526,598	1,568,116	1,748,897
下水道事業特別会計	-	-	-	-	-

(歳出)

(単位:千円)

項 目	令和2年度	令和3年度	令和4年度	令和5年度	令和6年度
総 額	19,185,342	20,589,784	20,724,065	21,117,010	21,076,776
国民健康保険特別会計	10,330,664	11,149,769	10,995,054	10,805,046	10,159,147
介護保険特別会計	7,514,054	8,083,358	8,210,802	8,747,403	9,170,821
後期高齢者医療特別会計	1,340,624	1,356,657	1,518,209	1,564,561	1,746,808
下水道事業特別会計	-	-	-	-	-

資料:財政課

注:下水道事業は、令和2年4月から下水道事業会計(公営企業会計)に移行

4. 特別会計当初予算の推移

(歳入及び歳出)

(単位:千円)

会 計 別	令和3年度	令和4年度	令和5年度	令和6年度	令和7年度
総 額	19,790,955	20,839,772	21,251,699	21,866,569	22,091,686
国民健康保険特別会計	10,667,686	11,106,417	11,103,061	10,919,036	10,683,998
介護保険特別会計	7,727,406	8,123,172	8,505,123	9,123,799	9,565,451
後期高齢者医療特別会計	1,395,863	1,610,183	1,643,515	1,823,734	1,842,237
下水道事業特別会計	-	-	-	-	-

資料:財政課

注:下水道事業は、令和2年4月から下水道事業会計(公営企業会計)に移行

5. 水道事業会計決算の推移

(単位:千円)

科 目		令和2年度	令和3年度	令和4年度	令和5年度	令和6年度
収 益 的 収 支 (税 抜)	収 益 的 収 入	2,275,832	2,200,060	2,459,016	2,418,916	2,510,981
	営 業 収 益	1,796,515	1,917,020	1,952,941	1,989,266	1,888,956
	営 業 外 収 益	475,181	273,612	504,304	429,100	612,531
	特 別 利 益	4,136	9,428	1,770	549	9,494
	収 益 的 支 出	1,925,558	1,942,369	2,064,686	2,017,113	2,089,761
	営 業 費 用	1,837,966	1,858,500	1,920,819	1,975,390	1,982,211
	営 業 外 費 用	87,153	62,176	48,035	40,170	38,742
	特 別 損 失	439	21,693	95,832	1,553	68,807
	予 備 費	-	-	-	-	-
資 本 的 収 支 (税 込)	資 本 的 収 入	425,362	305,176	554,620	1,142,234	680,847
	企 業 債	421,000	263,000	544,000	1,129,000	670,000
	出 資 金	-	-	-	-	-
	負 担 金	4,362	2,026	10,620	13,234	10,847
	補 助 金	-	-	-	-	-
	固定資産売却代金	-	-	-	-	-
	国 庫 補 助 金	-	40,150	-	-	-
	資 本 的 支 出	1,247,588	1,093,796	1,547,554	2,002,057	1,941,140
	建 設 改 良 費	736,393	559,144	1,020,771	1,550,214	1,463,451
	企 業 債 償 還 金	511,195	534,652	526,784	451,843	477,689
	国庫補助金返還金	-	-	-	-	-
	予 備 費	-	-	-	-	-

資料:上下水道総務課

注:千円未満を四捨五入していることから、総数と内訳の合計が一致しない場合がある

6. 下水道事業会計決算の推移

(単位:千円)

科 目		令和2年度	令和3年度	令和4年度	令和5年度	令和6年度
収 益 的 収 支 (税 抜)	収 益 的 収 入	1,851,710	2,367,801	1,945,372	1,987,702	1,989,417
	営 業 収 益	1,122,077	1,127,266	1,133,037	1,166,710	1,160,064
	営 業 外 収 益	729,518	770,131	803,499	818,850	778,703
	特 別 利 益	115	470,404	8,836	2,142	50,650
	収 益 的 支 出	1,719,584	1,722,814	1,712,803	1,757,082	1,790,835
	営 業 費 用	1,654,904	1,628,340	1,647,755	1,696,351	1,734,021
	営 業 外 費 用	57,406	94,356	64,999	60,393	56,424
	特 別 損 失	7,274	118	50	339	390
	予 備 費	-	-	-	-	-
資 本 的 収 支 (税 込)	資 本 的 収 入	582,073	521,872	481,177	774,299	1,021,548
	企 業 債	314,000	174,600	265,100	316,600	436,400
	出 資 金	-	-	-	-	-
	負 担 金	41,332	197,026	126,325	170,617	206,786
	補 助 金	138,500	71,200	63,021	260,400	352,920
	他 会 計 負 担 金	300	800	6,000	1,000	1,000
	他 会 計 補 助 金	87,941	78,246	20,731	25,682	24,442
	国 庫 補 助 金	-	-	-	-	-
	資 本 的 支 出	769,080	706,157	685,030	1,090,007	1,384,660
	建 設 改 良 費	623,802	534,920	509,097	907,179	1,186,065
	企 業 債 償 還 金	145,278	171,237	175,932	182,828	198,595
	国 庫 補 助 金 返 還 金	-	-	-	-	-
	貸 付 金	-	-	-	-	-
	予 備 費	-	-	-	-	-

資料: 上下水道総務課

注1: 下水道事業は、令和2年4月から下水道事業会計(公営企業会計)に移行

注2: 千円未満を四捨五入していることから、総数と内訳の合計が一致しない場合がある

7. 固定資産の評価価格

(1) 土地

(令和7年1月1日現在)

地 目	評価 総筆数(筆)	評価総地積(㎡)	決 定 価 格 (千円)	1㎡当たりの価格(円)	
				最 高	平 均
総 数	50,111	10,313,118	1,022,235,042	-	99,120
田 { 一 般 田 介 在 田 ・ 市 街 化 区 域 田	301	230,401	16,053	74	70
	6	1,116	88,573	95,323	79,366
畑 { 一 般 畑 介 在 畑 ・ 市 街 化 区 域 畑	2,165	1,442,092	93,896	70	65
	556	221,304	23,320,961	314,200	105,380
宅 地	42,126	6,633,280	870,085,281	467,824	131,170
池 沼	-	-	-	-	-
山林 { 一 般 山 林 宅 地 介 在 山 林	57	40,938	2,710	66	66
	175	105,902	4,188,351	99,000	39,549
原 野	29	12,982	158,683	24,000	12,223
雑 種 地	4,696	1,625,103	124,280,534	413,000	76,475

資料:課税課

注:非課税分は含まない

(2) 家屋

(令和7年1月1日現在)

区 分	棟 数 (棟)	床 面 積 (㎡)	決 定 価 格 (千円)	1㎡当たりの価格 (円)
〔木 造〕				
総 数	23,351	2,377,624	83,720,075	35,212
戸 建 住 宅	20,370	1,970,229	73,278,125	37,193
併 用 住 宅	688	74,924	1,082,082	14,442
附 属 家 宅	194	6,723	47,160	7,015
集 合 住 宅	1,422	275,972	8,372,535	30,338
ホ テ ル ・ 旅 館	2	521	4,821	9,253
事 務 所 ・ 店 舗	176	21,176	708,476	33,457
病 院	13	2,590	84,261	32,533
工 場 ・ 倉 庫	486	25,489	142,615	5,595
〔木造以外のもの〕				
総 数	6,695	3,951,295	240,028,393	60,747
住 宅	4,751	2,631,416	175,889,513	66,842
そ の 他	1,944	1,319,879	64,138,880	48,595

資料:課税課

注:非課税分は含まない

8. 市税の推移

(単位:千円)

区 分	平成31年度(令和元年度)		令和2年度	
	調 定 額	収 入 済 額	調 定 額	収 入 済 額
総 額	23,555,979	22,978,846	23,732,049	23,205,901
普 通 税	22,229,259	21,678,399	22,390,735	21,888,312
市 民 税	11,827,403	11,476,843	11,965,268	11,647,415
固 定 資 産 税	9,441,940	9,251,221	9,471,752	9,296,370
軽 自 動 車 税	148,320	138,739	158,237	149,049
市 た ば こ 税	811,596	811,596	795,478	795,478
特別土地保有税	-	-	-	-
目 的 税	1,326,720	1,300,447	1,341,314	1,317,589
都 市 計 画 税	1,326,720	1,300,447	1,341,314	1,317,589
区 分	令和3年度		令和4年度	
	調 定 額	収 入 済 額	調 定 額	収 入 済 額
総 額	23,539,501	23,094,484	24,533,330	24,120,948
普 通 税	22,205,162	21,782,161	23,149,861	22,755,071
市 民 税	11,765,542	11,483,768	12,313,749	12,055,846
固 定 資 産 税	9,430,295	9,297,819	9,763,316	9,634,392
軽 自 動 車 税	163,403	154,652	174,106	166,143
市 た ば こ 税	845,922	845,922	898,690	898,690
特別土地保有税	-	-	-	-
目 的 税	1,334,339	1,312,323	1,383,469	1,365,877
都 市 計 画 税	1,334,339	1,312,323	1,383,469	1,365,877
区 分	令和5年度		令和6年度	
	調 定 額	収 入 済 額	調 定 額	収 入 済 額
総 額	24,768,295	24,381,055	25,293,377	24,946,724
普 通 税	23,369,388	22,999,642	23,852,178	23,523,307
市 民 税	12,509,974	12,276,721	12,821,773	12,624,659
固 定 資 産 税	9,791,999	9,662,760	9,971,242	9,847,147
軽 自 動 車 税	175,876	168,622	184,599	176,937
市 た ば こ 税	891,539	891,539	874,564	874,564
特別土地保有税	-	-	-	-
目 的 税	1,398,907	1,381,413	1,441,199	1,423,417
都 市 計 画 税	1,398,907	1,381,413	1,441,199	1,423,417

資料:収納課

注:「-」は、「該当する区分なし」を表す

18 年 表

1 朝霞市主要年表(朝霞町誕生から)

朝霞市主要年表（朝霞町誕生から）

年 代(西暦)	事 項
昭和 7 (1932)	5月 1日 膝折村は町制施行により「朝霞町」発足 朝霞町庁舎建築(所在地本町1丁目7-3)
19 (1944)	2月 11日 志木町・宗岡町・水谷村・内間木村が合併し「志紀町」発足 内間木村字下内間木の一部は美笹村(現在の戸田市)へ編入
22 (1947)	4月 1日 朝霞中学校・内間木中学校開校 4月 17日 地方自治法公布。この月、朝霞町公選町長誕生(荒井雅次氏当選)
23 (1948)	4月 1日 志紀町が志木町・宗岡村・水谷村・内間木村にそれぞれ分離
25 (1950)	6月 町長選挙(橋本政之助氏当選)
26 (1951)	4月 1日 朝霞町公民館設置
27 (1952)	11月 朝霞町簡易水道事業県より認可(昭和28年9月より一部通水)
29 (1954)	6月 町長選挙(比留間源次郎氏当選)
30 (1955)	4月 1日 朝霞町と内間木村が合併、新「朝霞町」発足 5月 町長選挙(綿谷新之助氏当選)
32 (1957)	4月 朝霞中学校・内間木中学校を統合し朝霞中学校(現朝霞第一中学校) 10月 28日 朝霞中学校(現朝霞第一中学校)校舎完成
33 (1958)	4月 1日 朝霞第四小学校開校
34 (1959)	4月 朝霞町政だより(広報あさか)1号発行 5月 町長選挙(綿谷新之助氏再選)
35 (1960)	4月 8日 新町5周年式典挙行
36 (1961)	3月 町長選挙(川合信春氏当選) 12月 22日 朝霞地区衛生組合設立認可
37 (1962)	11月 町制施行30周年記念式典挙行
38 (1963)	3月 29日 県立朝霞高等学校開校
39 (1964)	5月 救急車を購入し救急業務を開始 10月 15日 東京オリンピック大会射撃競技、朝霞で開催
40 (1965)	3月 14日 町長選挙(渡辺源蔵氏当選) 4月 1日 第1保育所開園(現浜崎保育園) 9月 1日 第2保育所開園(旧仲町保育園) 学校給食開始
41 (1966)	4月 朝霞第二中学校開校 6月 30日 ごみ焼却場完成
42 (1967)	3月 15日 市制施行、市章制定 4月 1日 朝霞第五小学校開校 朝霞第六小学校開校 朝霞市消防本部、消防署発足 10月 24日 埼玉国体ライフル競技を朝霞射撃場で開催

年 代(西暦)		事	項
昭和 43	(1968)	4月	第2共同調理場(旧幸町共同調理場)完成、中学生にも給食開始
44	(1969)	3月 2日	市長選挙(渡辺源蔵氏再選)
		3月 29日	市歌・音頭発表会を開催
		5月 10日	テレビ監視装置付消防庁舎が完成、業務開始
45	(1970)	1月	超短波無線広報施設を開局
		2月 14日	北朝霞区画整理事業起工式举行
		5月 1日	第1次住居表示整備実施(本町・幸町・栄町・仲町・膝折町1丁目～4丁目)
46	(1971)	2月	朝霞第六小学校、現在地に校舎完成し移転
		6月	泉水浄水場一部完成、送水開始
47	(1972)	4月	北朝霞公園完成
		4月 1日	市内に初めて交通指導員を設置 第3保育所開園(現溝沼保育園) 朝霞第七小学校開校
		6月 1日	市制施行5周年記念式典举行
		6月 5日	市役所新庁舎が完成、業務開始
		10月 9日	北朝霞陸橋開通式举行
		12月	1歳未満の乳児医療費を無料化開始
48	(1973)	1月 22日	朝霞第三中学校開校
		2月 15日	老人福祉センター完成(4月開所)
		3月 4日	市長選挙(渡辺源蔵氏再選)
		4月 1日	武蔵野線開通、北朝霞駅開設
		10月 28日	朝霞市(自衛隊演習場)で初めて自衛隊観閲式を開催
49	(1974)	5月 1日	第4保育所開園(現本町保育園)
		8月 6日	東武東上線朝霞台駅開設
		8月 14日	北朝霞区画整理事業により町名変更(北原・西原・浜崎・東弁財・西弁財)
		8月 29日	日米合同委員会はキャンプ朝霞の大部分について返還を合意
		11月 1日	第5保育所開園(現根岸台保育園)
		11月 3日	第1回交通安全市民総ぐるみ大会開催
		12月 7日	キャンプ朝霞跡地整備促進協議会結成 (キャンプ朝霞跡地利用地元計画決定)
		12月 27日	緑ヶ丘通線(東円寺交差点～花の木交差点)開通
50	(1975)	4月 23日	みつば・すみれ学園開園
		6月	朝霞市総合振興計画基本構想策定
		7月 29日	北朝霞土地区画整理事業完了
		9月 19日	市議会は「キャンプ朝霞北地区跡地利用促進に関する意見書」を可決
51	(1976)	4月 1日	朝霞第八小学校開校
		5月 1日	北朝霞公民館開館
		5月 8日	武道館開館
		9月 1日	市民会館開館

年 代(西暦)	事 項
昭和 52 (1977)	2月 12日 北キャンプ中央道路開通
	3月 6日 市長選挙(渡辺源蔵氏再選)
	3月 20日 第4共同調理場完成(現栄町共同調理場)
	4月 1日 朝霞第四中学校開校
	5月 5日 第2次住居表示整備実施(溝沼・膝折町5丁目・本町1丁目23～38番)
	8月 2日 中央公民館が新築開館(現南朝霞公民館)
	9月 市議会が「環境美化都市」を宣言
	10月 1日 市制施行10周年記念式典挙行
53 (1978)	4月 1日 第6保育所開園(現北朝霞保育園)
	8月 17日 猪苗代湖自然の家開所
	10月 2日 市民憲章および市の木、市の花制定
54 (1979)	11月 25日 キャンプ朝霞跡地利用基本構想決定(埼玉県および関係3市)
	4月 1日 県立朝霞西高等学校開校
	朝霞第五中学校開校
	4月 4日 栄町保育園開園
	4月 20日 保健センター開所
54 (1979)	5月 5日 第3次住居表示整備実施(岡・根岸台)
	5月 市制10周年を記念して「朝霞わがまち」映画(16mmカラー)作成 朝霞市自然散歩道オープン
55 (1980)	3月 内間木支所新庁舎完成
	5月 19日 東朝霞公民館開館
56 (1981)	1月 11日 城山公園開園
	3月 8日 市長選挙(渡辺源蔵氏再選)
	3月 27日 朝霞陸橋開通
	4月 3日 泉水保育園開園
	8月 1日 第4次住居表示整備実施(三原・泉水)
57 (1982)	1月 あさか福祉作業所開所
	2月 26日 コミュニティづくり推進協議会発足
	4月 1日 朝霞第九小学校開校
	4月 24日 市制施行15周年記念式典挙行
	4月 27日 朝霞地区高齢者事業団発足
	6月 1日 総合体育館、中央公園完成
	8月 20日 公共下水道一部供用開始
58 (1983)	2月 1日 青葉台公園開園
	4月 1日 あさか向陽園開所
	5月 1日 内間木公民館開館
	8月 1日 第5次住居表示整備実施(朝志ヶ丘・宮戸・田島)
	8月 13日 内間木バイパス開通

年 代(西暦)			事 項	
昭和	58	(1983)	9月 3日	本町隧道開通
	59	(1984)	5月 1日	西朝霞公民館開館
			6月 1日	中央公民館・コミュニティセンター開館 (溝沼地内の旧中央公民館は4月1日から南朝霞公民館に名称変更)
			7月 9日	住民基本台帳のオンラインシステム開始
			7月 28日	第1回朝霞市民まつり開催
			60	(1985)
	61	(1986)	12月 1日	朝霞市行政改革大綱策定
			3月 24日	第2次朝霞市総合振興計画基本構想策定
			4月 11日	浜崎共同調理場(旧第1共同調理場)完成
			6月 1日	特別養護老人ホーム「朝光苑」開所
7月 21日			広沢土地区画整理事業の事業決定	
62	(1987)	4月 10日	滝の根公園完成	
		4月 24日	市制施行20周年記念式典挙行	
		4月	市制20周年記念映画「朝霞わがまち、新たなふるさと」作成	
		8月 25日	東武東上線・地下鉄有楽町線相互乗り入れ開始	
		10月 31日	朝霞市立図書館開館	
63	(1988)	4月 14日	ごみ処理施設完成	
		7月 28日	溝沼子どもプール開所	
平成	元	(1989)	3月 5日	市長選挙(岡野義一氏当選)
			4月 16日	朝霞台駅南口地下自転車駐車場オープン
			4月 20日	島の上公園完成
			2	(1990)
	3	(1991)	4月 2日	朝霞台出張所開設
			10月	朝霞市役所一部の業務を除き毎月第2・第4土曜日閉庁
			3月 1日	水久保公園完成
			4月 1日	市の行政組織機構を再編整備 埼玉県浦和土木事務所朝霞支所(現埼玉県朝霞県土整備事務所)開所
			8月16日～26日	第一回中学生海外親善派遣事業実施
	4	(1992)	10月 23日	市政提言者制度「朝霞・みらい会議21」発足
11月			朝霞市自然散歩道廃止	
2月 1日			内間木地内公園完成	
3月			道路14路線に愛称決定	
4月 1日			一定の建築確認の審査業務を開始	
			4月 23日	市制施行25周年記念式典挙行
			4月 25日	朝霞第二中学校体育館武道館「双武館」が落成
			5月	市制施行25周年記念事業開始
			5月 1日	滝の根庭球場開設

年 代(西暦)		事	項
平成 5 (1993)	7月 1日	デイサービスセンター開所	
	8月	朝霞中央公園陸上競技場の改修が完了	
	10月 17日	市政提言者制度「朝霞 〃 みらい会議21 〃」から提言書が提出される	
	12月 10日	市の花デザイン、イメージ標語決定	
	2月 1日	図書館の広域利用制度開始(4市5館)	
	3月 7日	市長選挙(塩味達次郎氏当選)	
	7月 1日	在宅介護支援センター開所	
	8月	環境パトロールに電気自動車を購入	
	8月 21日	総合防災訓練実施	
	6 (1994)	1月 15日	高齢者住宅「つつじ荘」入居開始
7 (1995)	2月	高規格救急車を購入	
	7月 21日	健康増進センター「わくわくどーむ」開所	
		市内循環バスの運行開始	
	11月 1日	消防新庁舎が完成、業務開始	
		朝志ヶ丘市民センター開所	
	12月 10日	市内の坂道に名称板を設置	
	4月 1日	市の施設の利用時間を延長	
		4市の公共施設の相互利用開始	
	6月	朝霞水門が完成(7月1日から朝霞市に操作委託される)	
	7月 10日	個人情報保護懇話会が発足	
8 (1996)	8月 1日	泉水浄水場管理棟が完成、業務開始	
	9月 1日	高齢者住宅「けやき荘」入居開始	
	10月 1日	市の契約保養所「葵荘」開所	
		子ども相談室開設	
	3月	第3次朝霞市総合振興計画基本構想を策定	
	5月 9日	宮戸市民センター開所	
	12月 1日	栄町市民センター開所	
	9 (1997)	2月 1日	仲町市民センター開所
	2月 12日	朝霞市博物館開館	
	2月 18日	朝霞市憩いの湯「湯めぐうじょう」開設	
	3月 2日	市長選挙(塩味達次郎氏無投票再選)	
	4月 1日	情報公開制度・個人情報保護制度開始	
	4月 12日	市制施行30周年記念式典挙行	
	5月 1日	北朝霞駅北口地下自転車駐車場完成	
	5月 10日	きたはら児童館開館	
	7日 1日	ホームヘルパーによる24時間介護開始	
	10月 1日	溝沼市民センター開所	
	11月 4日	第6次住居表示整備実施(北原・西原・浜崎・西弁財・東弁財)	
	12月 10日	朝霞市斎場開設	

年 代(西暦)		事 項	
平成 10 (1998)	1月 15日	市民会館「ゆめぱれす」オープン	
	10月 1日	4市消防が広域化「朝霞地区一部事務組合埼玉県南西部消防本部」発足	
11 (1999)	4月 1日	「あさか情報おとどけ講座」事業開始	
	6月 1日	産業文化センター開所	
		内間木公園完成	
	7月	さくら保育園開園	
12 (2000)	8月 1日	朝霞市立図書館北朝霞分館開館	
	4月 1日	総合福祉センター「はあとびあ」開所	
	6月 1日	草津・湯沢に保養所がオープン	
	7月 1日	朝霞市リサイクルプラザ「エコネットあさか」開所	
13 (2001)	1月 15日	戸籍事務のコンピュータ化開始	
	1月 26日	4市の合併協議会の設置に関する協議が市議会で可決	
	3月 4日	市長選挙(塩味達次郎氏再選)	
	4月 1日	朝霞第十小学校開校	
		朝霞市・志木市・和光市・新座市合併協議会を設置	
	5月 1日	さくら保育園、新園舎に移転	
		溝沼第2保育園開園	
	11月 1日	市内13か所の施設に公共情報端末を設置	
	11月 14日	旧高橋家住宅が重要文化財に指定される	
	14 (2002)	改正情報公開条例制定	
14 (2002)	4月 21日	市制施行35周年記念式典挙行	
	9月 8日	市民総合防災訓練実施	
	12月 19日	学校給食センター溝沼共同調理場が完成	
	15 (2003)	朝霞市・志木市・和光市・新座市の合併の是非を問う住民投票実施	
	4月 17日	住民投票の結果4市合併協議会で4市合併を非と決定	
	6月 20日	4市合併協議会の廃止を市議会で可決	
	6月 30日	4市合併協議会を廃止	
	7月 1日	ファミリー・サポート・センターの活動開始	
	10月 1日	朝霞市・志木市・新座市任意合併協議会を設置	
	10月 1日	市内循環バスがCNGノンステップバスに変わる	
16 (2004)	2月 25日	朝霞市・志木市・新座市任意合併協議会を解散	
	4月 1日	溝沼保育園、北朝霞保育園分園、宮戸保育園開園	
	4月 21日	溝沼老人福祉センター、みぞぬま児童館開所	
	7月 1日	あけぼの公園完成	
	10月 1日	市内循環バス新路線の運行開始	
	10月 24日	第59回国民体育大会の軟式野球競技を中央公園野球場で開催	
	11月 7日	第7次住居表示整備実施(青葉台・本町・栄町5丁目)	

年 代(西暦)	事 項
平成 17 (2005)	1月 23日 朝霞市子ども議会の開始 2月 27日 市長選挙(富岡勝則氏当選) 4月 1日 改正個人情報保護条例制定
18 (2006)	3月 第4次朝霞市総合振興計画基本構想を策定 4月 1日 根岸台市民センター、ねぎしだい児童館開所 朝霞第一中学校改築開校 指定管理者制度開始 宮戸防犯パトロールステーションオープン
19 (2007)	9月 朝霞ブランド募集開始 5月 1日 朝霞駅前出張所開所 市民活動支援ステーションオープン 市役所で総合窓口サービス開始
20 (2008)	5月 13日 市制施行40周年記念式典挙行 8月 朝霞駅南口広場完成 10月 1日 仲町保育園開園 4月 朝霞駅東口広場完成(広場完成に合わせて北口から名称変更) 6月 14日 東武東上線・地下鉄副都心線相互乗り入れ開始 8月 1日 「深井戸天然水 朝霞の雫」の販売を開始 8月 31日 埼玉県・朝霞市総合防災訓練 (第29回八都県市合同防災訓練 埼玉県会場)実施
21 (2009)	10月 1日 重要文化財旧高橋家住宅の一般公開開始 11月 4日 埼玉県から「地域子育て応援タウン」に認定 3月 1日 市長選挙(富岡勝則氏再選) 4月 クリーンセンター内にて、プラスチック類処理施設が稼動開始 5月 70歳以上の高齢者へバス共通カード給付開始 5月 21日 建築物の高さの最高限度を定める「高度地区」を決定 7月 1日 父子家庭支援手当制度開始 11月 1日 膝折市民センター、ひざおり児童館開所
22 (2010)	1月 入院分医療費の対象を就学前から中学校3年生まで拡大 1月 通院分医療費の対象を就学前から小学校6年生まで拡大 2月 1日 朝霞第五小学校新校舎完成 4月 1日 朝霞第四小学校改築開校 4月 朝霞第四小学校及び朝霞第五小学校で自校式給食開始 4月 24日 一般国道254号線と光富士見バイパス(第1期整備区間)開通 9月 1日 「湧水代官水(ゆうすいだいかんみず)」を 朝霞市指定天然記念物に文化財指定

年 代(西暦)		事 項
平成 23 (2011)	1月 21日	旧暫定逆線引き地区の市街化区域への編入
	2月	第4次朝霞市総合振興計画後期基本計画を策定
	3月 31日	猪苗代湖自然の家の廃止
	4月 1日	朝霞市配偶者暴力相談支援センター業務開始
	4月 25日	外部評価委員会による施策及び事務事業評価の開始
	9月	岐阜県瑞浪市と「災害時における相互応援に関する協定」を締結
	10月	長野県佐久市と「災害時における相互応援に関する協定」を締結
	11月	朝霞第五小学校新体育館棟完成
24 (2012)	2月	朝霞市指定天然記念物「湧水代官水(ゆうすいだい官みず)」の公開
	4月 1日	総務部納税課内に未収金対応プロジェクト・チームを設置
	4月 15日	市制施行45周年記念式典挙行
	7月	放課後児童クラブの入所学年を4年生までに拡大
	10月	朝霞市障害者虐待防止センターを開所
	10月	防災行政無線内容、防災・災害等に関する情報のメール配信サービスを開始
	11月 4日	基地跡地暫定利用広場「朝霞の森」オープン
	11月 5日	浜崎保育園、新園舎に移転
	11月	山形県東根市と「災害相互援助協定」を締結
25 (2013)	1月 4日	それいゆぶらぎ(女性センター)を開所
	2月 24日	市長選挙(富岡勝則氏再選)
	3月	幸町2丁目地区において市内で初めて「ゾーン30」を導入
	4月	すまいるエフエムで「あさか市民ラジオの時間」の放送開始
	4月	朝霞市公式Facebook(フェイスブック)ページを開設
	5月	市内公共施設21か所に公衆無線LAN(フリースポット)の設置
	6月	十文字学園女子大学・同短期大学部と「相互協力協定」を締結
	8月	入院分医療費の対象を中学生から高校生等まで拡大
	8月	通院分医療費の対象を小学生から中学生まで拡大
	10月 1日	朝霞駅前出張所でパスポートの業務を開始
26 (2014)	10月 1日	納税コールセンターを開設
	10月 1日	障害児放課後児童クラブと子育て支援センターの複合施設を開所
	10月	電気自動車(EV)用急速充電器を設置
	1月	朝霞警察署と「大規模災害発生時における施設の一時使用に関する協定」を締結
	4月 1日	市の行政組織機構を再編整備
	4月 1日	「黒目川」や「彩夏祭」等をシティ・セールス朝霞ブランドに認定
	5月	「広報あさか」全戸配布開始
	6月 1日	市の情報伝達手段として、テレビ埼玉の「データ放送サービス」の利用開始
	10月	朝霞市公共施設白書を発行

年 代(西暦)	事 項
平成 27 (2015)	1月 路上ライブ認定制度を開始
	3月 朝霞市議会インターネット中継を開始
	4月 13日 ヤマト運輸株式会社と「見守り活動に関する協定」を締結
	6月 1日 朝霞中央総合病院と「災害時における緊急入院に関する協定」を締結
	8月 1日 福島県須賀川市と「災害時相互応援協定」を締結
28 (2016)	11月 25日 「朝霞市と学校法人東洋大学との連携協力に関する包括協定」を締結
	1月 8日 株式会社セブン-イレブン・ジャパンと「災害時における生活物資の供給等の協力に関する協定」及び「朝霞市見守り活動に関する協定」を締結
	1月 13日 埼玉西武ライオンズと「連携協力に関する基本協定」を締結
	3月 第5次朝霞市総合計画を策定
	4月 1日 市長公室政策企画課内にオリンピック・パラリンピック準備室を設置
	4月 1日 朝霞市障害者ふれあいセンター開所
	4月 1日 朝霞市日本手話言語条例施行
	4月 14日 「生活共同組合パルシステム埼玉による見守り活動の協定」を締結
	5月 25日 前田道路株式会社と「災害時における避難場所利用及び応急対策業務に関する協定」を締結
	5月 30日 朝霞警察署、朝霞市自治体連合会と「犯罪情報の住民提供等に関する協定」を締結
29 (2017)	1月 24日 日本郵便株式会社(朝霞市内郵便局)と「地域における協力に関する協定及び災害発生時における協力に関する協定」を締結
	2月 26日 市長選挙(富岡勝則氏無投票再選)
	3月 2日 埼玉県獣医師会南第一支部と「災害時における動物救護活動に関する協定」を締結
	3月 15日 市のキャラクター「ぽぼたん」発表
	3月 21日 ハローワーク朝霞が新庁舎に移転
	4月 26日 「朝霞市と越生町との相互交流に係る覚書」に署名
	5月 28日 市制施行50周年記念式典挙行
	9月 30日 市役所庁舎耐震工事完了
	10月 2日 子育て世代包括支援センター(保健センター内)を設置し、産後ケア事業を開始
	11月 22日 埼玉県行政書士会と「災害時における被災者支援に関する協定」を締結
30 (2018)	4月 1日 市の行政組織機構を再編整備(シティ・プロモーション課・福祉相談課の新設など)
	4月 1日 消防団本部ならびに消防団第5分団詰所が完成
	5月 ゆめばれす(市民会館)の耐震補強工事完了
	5月 24日 株式会社ゼンリンと「災害時における地図製品等の供給等に関する協定」を締結
	7月 25日 医療法人社団武蔵野会と「病児保育に関する協定」を締結
	8月 21日 和光市と「ごみ広域処理に関する基本合意書」を締結
	9月 第52回全国ろうあ者体育大会 in 埼玉のバドミントン競技を総合体育館で開催

年 代(西暦)	事 項
平成 31 (2019)	<p>4月 1日 朝霞市産業振興条例施行 朝霞市地域公共交通協議会の設置</p> <p>4月 24日 東電タウンプランニング株式会社埼玉総支社と「地域貢献型広告に関する協定」を締結</p>
令和 元 (2019)	<p>8月 19日 朝霞警察署が新庁舎に移転</p> <p>8月 22日 公益社団法人宅地建物取引業協会県南支部及び一般社団法人建築士事務所協会協会県南支部と「朝霞市における空き家等の対策に関する協定」を締結</p> <p>10月 30日 ほんちよう児童館開館</p> <p>11月 15日 朝霞地区4市合同であさか野農業協同業組合と「都市農地の保全に関する連携協定」を締結</p> <p>11月 29日 株式会社丸沼倉庫と物産ロジスティクスソリューションズ株式会社と「災害時における避難場所利用に関する協定」を締結</p>
令和 2 (2020)	<p>2月 22日 シンボルロードが完成</p> <p>3月 25日 新型コロナウイルス感染症の影響により、東京2020オリンピック・パラリンピック競技大会の延期が決定</p> <p>8月 4日 朝霞市立総合体育館改修完了</p> <p>8月 6日 埼玉県レンタカー協会と「災害時における車両貸渡に関する協定」を締結</p> <p>8月 27日 株式会社ジェイコム埼玉・東日本と「災害時における放送等に関する協定」を締結</p> <p>10月 1日 和光市と「朝霞和光資源循環組合」を設立</p> <p>10月 6日 埼玉司法書士会と「災害時における被災者等相談の実施に関する協定」を締結</p> <p>12月 17日 株式会社カインズと「災害時における一時避難場所の提供及び生活物資の供給に関する協定」を締結</p> <p>株式会社イトーヨーカ堂と「災害時における物資供給に関する協定」を締結</p>
令和 3 (2021)	<p>2月 28日 市長選挙(富岡勝則氏再選)</p> <p>3月 第5次朝霞市総合計画後期基本計画を策定</p> <p>3月 4日 特別養護老人ホーム内間木苑、特別養護老人ホームハレルヤ、特別養護老人ホーム花水木の里、多機能型障害福祉サービス事業所ひまわり工房と「災害時における福祉避難所の設置運営に関する協定」を締結</p> <p>4月 朝霞第八小学校で自校式給食開始</p> <p>5月 14日 生活クラブ生活協同組合(埼玉)と「見守り活動に関する協定」を締結</p> <p>5月 20日 株式会社コミュニティシェアFMと「災害時緊急放送に関する協定」を締結</p> <p>6月 朝霞第七小学校創立50周年</p> <p>7月 6日 東京2020オリンピック聖火リレー本市通過</p> <p>7月24日～8月2日 東京2020オリンピック競技大会射撃競技開催(陸上自衛隊朝霞訓練場)</p> <p>8月 19日 東京2020パラリンピック聖火リレー・出立式開催(朝霞中央公園陸上競技場)</p> <p>8月30日～9月5日 東京2020パラリンピック競技大会射撃競技開催(陸上自衛隊朝霞訓練場)</p> <p>12月 21日 あさか野農業協同組合と「見守り活動に関する協定」を締結</p>

年 代(西暦)		事 項
令和 4 (2022)	2月 4日	株式会社デベロップ、株式会社マイタウンと「災害時における移動式宿泊施設等の提供に関する協定」を締結
	2月 17日	明治安田生命保険相互株式会社と「包括連携協定」を締結
	3月 1日	朝霞市立図書館本館工事が完了
	3月 28日	公益財団法人都市緑化機構と「みどり豊かなまちづくりのための包括連携協定」を締結
	3月 31日	栄町給食センター閉鎖
	4月 1日	こども・健康部健康づくり課内に新型コロナウイルスワクチン接種推進室を設置 地域包括支援センター「あさか中央」を新設
	5月 22日	市制施行55周年記念式典挙行
	7月 7日	朝霞第二小学校創立150周年
	7月 22日	東日本三菱自動車販売株式会社、三菱自動車工業株式会社と「災害時における電動車両等の支援に関する協定」を締結
	8月5日～ 8月7日	朝霞市民祭「彩夏祭」3年ぶりの開催
	10月 26日	株式会社いなげやおよび株式会社コモディイイダと「見守り活動に関する協定」を締結
	11月 9日	株式会社カインズと「包括連携協定」を締結
令和 5 (2023)	1月 27日	大塚製薬株式会社と「包括連携協定」を締結
	3月 28日	消防団第6分団詰所完成 介護老人保健施設グリーンビレッジ朝霞台、介護老人保健施設つつじの郷、 児童発達支援センター元気キッズチルズと「災害時における福祉避難所の 設置運営に関する協定」を締結
	3月 31日	市役所本庁舎LED化工事完了
	4月 1日	朝霞市個人情報の保護に関する法律施行条例制定
	4月 6日	株式会社丸沼倉庫と「災害時における救援物資(トイレトレーラー)」の供給 に関する協定」を締結
	4月 12日	埼玉県内62市町村においてパートナーシップ制度に係る自治体間連携協定締結
	4月 28日	浜崎ドッグランがオープン
令和 6 (2024)	2月 5日	株式会社シニアライフクリエイト、東京ヤクルト販売株式会社、 埼玉西ヤクルト販売株式会社と「見守り活動に関する協定」を締結
	5月 30日	朝霞第一小学校創立150周年
	8月 7日	ウォータースタンド株式会社と「地球温暖化対策及び気候変動適応に関する 取組みについての協定」を締結
	12月 13日	三井住友海上火災保険株式会社と「損害調査結果の提供及び利用に関する 協定」を締結
令和 7 (2025)	2月 16日	市長選挙(松下昌代氏当選)
	4月 1日	こども家庭センターの設置
	4月 1日	朝霞市立武道館リニューアルオープン
	4月 1日	朝霞市に県内8か所目となる児童相談所の開設
	6月 2日	通年輕装・朝霞市版オフィスカジュアル「ニュートラルビズ」の実施
	6月 24日	日本郵便株式会社と「気候変動適応法に基づく指定暑熱避難施設に係る協定」を締結

統計あさか 令和6年版

令和7年11月発行

編集 市長公室 市政情報課

〒351-8501 埼玉県朝霞市本町1-1-1

電 話 048-463-1111 内線2316

E-mail sisei_joho@city.asaka.lg.jp